HAUPT-KATALOG

über

Samen, Knollen, Pflanzen, Rosen, Bäume, Stauden, Düngemittel und Gartengeräte

1932

Stammhaus gegründet 1886

Fritz BODENSTEIN & Co.

Samenzucht | **Großgärtnerei** | **Baumschulen**

RIEDER
bei Quedlinburg
(Ostharz)

Telefon Nr. 288 Amt Gernrode-Harz
Tel.-Adresse: Friboco-Riederostharz
Tel.-Schlüssel: ABC-Code, 4. u. 5. Ausg.
Station für Güterverkehr ist Gernrode-Harz

Postscheck-Konto Nr. 12210 Leipzig
Giro-Konto: Ascherslebener Bank, Rasmussen & Co., Filiale Ballenstedt
Konto b. d. Kreissparkasse Ballenstedt

Inhalts-Verzeichnis

	Seite
Einladung	2
Was sagen unsere Kunden	3
Kartoffeln	4
Grassamen	5
Neuheiten	6—8
Gemüsesamen	9—28
Blumensamen	29—47
Kakteen-Samen	48
Edel-Dahlienknollen	49—51
Pompon-Dahlienknollen	52
Gladiolenknollen	53
Verschiedene Knollen	54—55
Sämlinge und Jungpflanzen	56—59
Kakteenpflanzen	60—61
Palmen und immergrüne Zierpflanzen	62
Sortimente und Staudenpflanzen	63—76
Erdbeerpflanzen	77
Rosen	78—87
Schlingpflanzen	88
Ziergehölze, Heckenpflanzen	89—91
Immergrüne Gehölze	92—93
Richtige Pflanzung der Baumschulgewächse	94
Baumformen	95
Obstbäume	96—103
Beerensträucher	104—106
Gartengeräte	107—125
Pflanzenschutzmittel	122—126
Düngemittel	127
Verkaufsbedingungen	128

Riesen-Riviera-Nelken
Chabaud-Rasse

Die Vorderseite des Umschlages zeigt:

Die herrlichste dickgefüllte Nelkenart der Gegenwart mit ca. 30—40 cm langen Stielen. Wird von Januar bis April ausgesät, die Blütezeit beginnt bereits 8 Wochen nach dem Pflanzen und dauert bis zu Frostnächten des Spätherbstes.

Samen in den Farben:
Nr. 1418 weiss, Nr. 1422 lebhaftrosa, Nr. 1424 scharlachrot
Nr. 1426 dunkelrot, Nr. 1428 goldgelb
100 Korn **1**,— ℳ. 500 Korn **3**,— ℳ.

Pflanzen ab Ende April:
10 St. **0.60** ℳ. 50 St. **2.75** ℳ.
100 St. **5**,— ℳ. 1000 St. **45**,— ℳ.

Druckfehler-Berichtigung: Auf Seite 43 muß es heißen: **Samen von Blattpflanzen.**

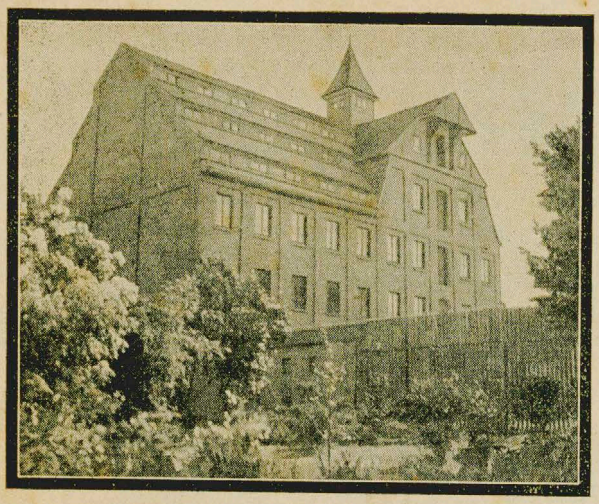

EINLADUNG

nach

RIEDER

dem

größten Blumendorf Deutschlands!

Unser 1924 neuerbauter Samenspeicher

Auch Sie laden wir ein,

uns im kommenden Sommer und Herbst zu besuchen. Sie werden von einer Führung durch unsere Gärten, Blumenfelder und Baumschulen mit ihren Rosenfeldern viel Anregung mit nach Hause nehmen, auch die Freunde der Stauden und Blumenknollen kommen in unseren reichhaltigen Kulturen voll auf ihre Rechnung, außerdem können Sie von Rieder aus, welches nicht weit von Thale liegt, die schönsten Harzreisen unternehmen.

Darum auch in diesem Jahre nach Rieder (Ostharz)

Rieder liegt an der Bahnstrecke Aschersleben—Ballenstedt—Rieder—Quedlinburg. Für Autos: an der Kreisstraße Quedlinburg—Rieder, 7 Kilometer, oder Ballenstedt—Rieder, 5 Kilometer, oder Thale—Bad Suderode—Gernrode—Rieder, 16 Kilometer.

Führungen erfolgen an Werktagen während der Geschäftszeit von 8—12 und von 14—18 Uhr, Sonnabends nur von 8—12 Uhr. An Sonntagen erfolgen die Führungen nur bei vorheriger Anmeldung und größerer Besucherzahl, Vereine, Verbände etc.

Bei Ihrem Hiersein in Rieder besuchen Sie den schönen Harz!

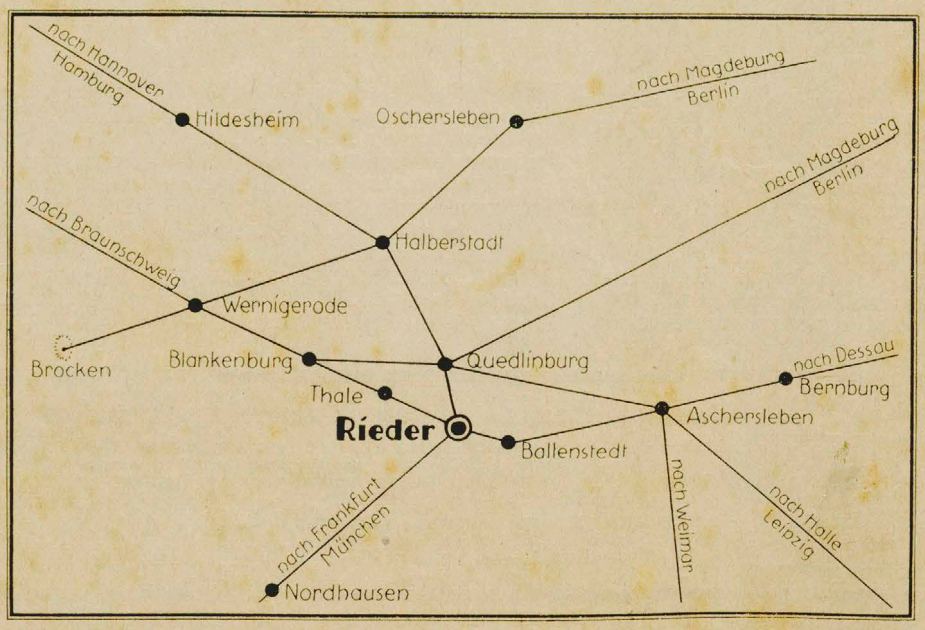

Was sagen unsere Kunden!

Nur einige in letzter Zeit eingegangene Anerkennungen

N. . ., den 20. 11. 31.
Im Besitz Ihrer Sendung vom 11. 11. 31. fühle ich mich verpflichtet, Ihnen unsere vollste Anerkennung über die Pflanzen auszusprechen, auch Herr . . . ist sehr zufrieden. Wir gedenken auch im Frühjahr unseren Bedarf bei Ihnen zu decken, wir bitten auch um rechtzeitige Zusendung Ihrer Preisliste für 1932.
Hochachtungsvoll
Max Rautenstrauch, Chausseewärter

B. . ., den 17. 11. 31.
Am Freitag, den 13. ds. Mts. ist die von mir bestellte Sendung eingetroffen, welche zur größten Zufriedenheit aller Beteiligten ausgefallen ist, wofür ich Ihnen meinen Dank ausspreche. Eine Anerkennung mit der Unterschrift sämtlicher Namen, welche Sie zur Reklame verwenden können, geht Ihnen noch zu. Ich kann Ihnen schon jetzt im Voraus sagen, daß ich Ihnen nach dieser Lieferung im Frühjahr wieder einen, vielleicht mehrere ansehnliche Aufträge übermitteln kann. Ich bitte auch nach dem Erscheinen Ihres Kataloges mir denselben wieder zuzusenden.
Hochachtend
Franz Poleschke

B. . ., den 1. 9. 31.
Hierdurch teile ich Ihnen mit, daß sich die von Ihnen bezogenen Weißdornsträucher sehr gut entwickelt haben und hoffe ich, daß Sie mir wieder gute Qualitätsware senden.
Hochachtungsvoll
Ernst Rost

S. . ., den 1. 10. 31.
Ich teile Ihnen mit, daß ich mit den Dahlien und Gladiolen, die ich im Frühjahr von Ihnen bezog, sehr zufrieden bin und hoffe dasselbe auch von der beiliegenden Bestellung.
Hochachtungsvoll
Albert Michaelis

T. . ., den 25. 1. 31.
Mit dem von Ihnen im letzten Winter bezogenen Primelsamen war ich sehr zufrieden, prima Pflanzen dunkelrot und preiswert. Ich bestelle heute folgende Artikel. . .
Hochachtungsvoll
Karl Rauh. Gärtnerei.

R. . ., 11. 11. 31.
Ihre Sendung lief gestern bei mir ein. Die Obstbüsche haben mich voll befriedigt, auch die Verpackung war mustergültig. Meinen Frühjahrsbedarf werde ich bestimmt bei Ihnen in Auftrag geben, ich sehe der Uebersendung des neuen Preisverzeichnisses gern entgegen
Hochachtungsvoll
Paul Rhede, Lehrer

E. . ., den 10. 10. 31.
Mit den von Ihnen gelieferten Saatkartoffeln bin ich sehr zufrieden, 25 Pfund haben ca. 6 Zentner gebracht.
Hochachtungsvoll
Philipp Reitz

Aufträge über
10 RM.
gehen Ihnen
portofrei zu
sofern es sich um
Gemüse- u. Blumensamen handelt oder durch Beifügung von Knollen etc.
die Portogrenze eines
5 Kilo Paketes
nicht überschritten wird, andernfalls stellen wir das Ueberporto in Rechnung.
Bahnsendungen gehen unfrankiert.

D. . ., den 3. 12. 31.
Die bei Ihnen bestellten Erdbeerpflanzen vom 8. 9. 31. haben wir erhalten und sind damit sehr zufrieden gewesen. Wir haben von 4 anderen Firmen noch bezogen, davon sind die von Ihrer werten Firma gelieferten am besten gewesen. Wir werden Sie auch bei späterem Bedarf nicht vergessen.
Hochachtungsvoll
Karl Lenze, Gartenbau

K. . ., den 26. 8. 31.
Mit Ihrer Blumensendung vom April dieses Jahres war ich sehr zufrieden und hoffe, daß Sie mich auch bei der nachfolgenden Erdbeer-Bestellung gut beliefern.
Hochachtungsvoll
Oberstl. a. D. von Thun.

J. . ., den 29. 11. 31.
Die bestellte Sendung habe ich dankend erhalten. Im Sommer sende ich Ihnen noch ein freiwilliges Anerkennungsschreiben, welches ich auch diesmal betr. Pflanzenmaterial unterstreichen muß, also wieder zufrieden. Nur noch eine kurze Frage. . .
Hochachtungsvoll
Paul Scheidler

W. . ., den 14. 10. 31.
Ich habe von Ihnen im Frühjahr 100 Nelkenpflanzen bezogen und teile Ihnen mit, daß ich sehr schöne Erfolge erzielt habe. Unser Nelkenbeet erfreut uns alle jetzt noch mit prachtvollen großen Blüten. Ich werde Sie stets in unserem Bekanntenkreise empfehlen.
Hochachtungsvoll
Valentin Grieb, Postsekr.

B. . ., den 23. 2. 31-
Nachdem ich durch die mir im Vorjahre gelieferten Stamm-, Schling- und Polyantharosen sehr zufrieden gestellt wurde möchte ich mich jetzt wegen der Ergänzung meines Rosenbestandes an Sie wenden . . .
Hochachtungsvoll
Bäcker, Polizeimajor a. D.

Sie sparen am falschen Ende!

Wenn Sie schlechte unechte, unkeimfähige Saaten kaufen, denn ihr Aufwand an Arbeit, Dünger und Pacht bleibt derselbe! Nehmen Sie lieber gleich das Beste was es gibt, dann lohnen sich Ihre Ausgaben und Sie haben Freude und Erfolg mit Ihrer Arbeit.

Seit 45 Jahren sind Bodensteins Samen in aller Welt bekannt und beliebt.

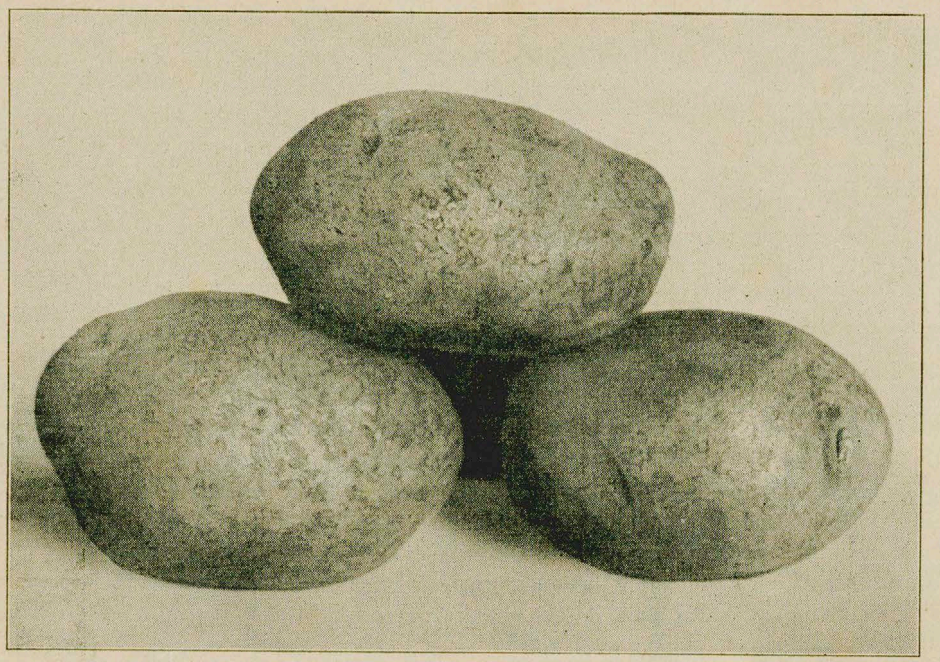

Abbildung: **Saatkartoffel Erdgold** (Krebsfest)

Erdgold ist die Speisekartoffel der Zukunft,

weißblütig, oval, ganz flache Augen **gelbfleischig,** Industrietyp, mittelspät, entspricht allen Anforderungen an eine **beste krebsfeste Speisekartoffel.** Im Ertrag ist diese Sorte ganz hervorragend. In Anbauversuchen wurden 150 bis 180 Zentner auf den Morgen geerntet. I. anerkannte Absaat.

25 Pfd. 4,— RM. 50 Pfd. 7,— RM. 10 Pfd. 12,— RM.

Postpaket mit Inhalt 9 Pfd. portofrei einschließlich Verpackung 2,80 RM.

Salat-Hörnchen

ist eine gelbfleischige Sorte von länglicher Form und eignet sich bestimmt am besten zur Salatbereitung, da sie infolge ihrer Form sich gut in gleichmäßige Scheiben schneiden läßt, ohne zu zerfallen, wird besonders von Hotels, Restaurants, sowie auch vom privaten Haushalt bevorzugt.

100 Pfd. 9,— RM. 50 Pfd. 5,— RM. 25 Pfd. 3,— RM.

Saatkartoffel
Holländische Erstling

Ueberall speziell im Rheinland und Westfalen als **allerfrüheste** hellgelbfleischige Tafel-Kartoffel erprobt. Ertrag hervorragend. Besonders auch zur Vorkeimung geeignet, kann schon Anfang Juni geerntet werden und bringt daher den höchsten Gewinn. Handelssaat.

25 Pfd. 3,— RM. 50 Pfd. 5,— RM. 100 Pfd. 9,— RM.

Saatkartoffel Industrie

bekannte späte ovalrunde, gelbfleischige Speisekartoffel. I. Absaat.

25 Pfd. 2,50 RM. 50 Pfd. 4,50 RM. 100 Pfd. 8,— RM.

Saatkartoffel Juli-Nieren

bekannte früheste gelbfleischige krebsfeste Speise-Kartoffel. I. Absaat.

25 Pfd. 2,50 RM. 50 Pfd. 4,50 RM. 100 Pfd. 8,— RM.

Von den letzten 3 Sorten Postpaket mit 9 Pfund Inhalt portofrei einschließlich Verpackung 2,20 RM.

Grassamen-Mischungen

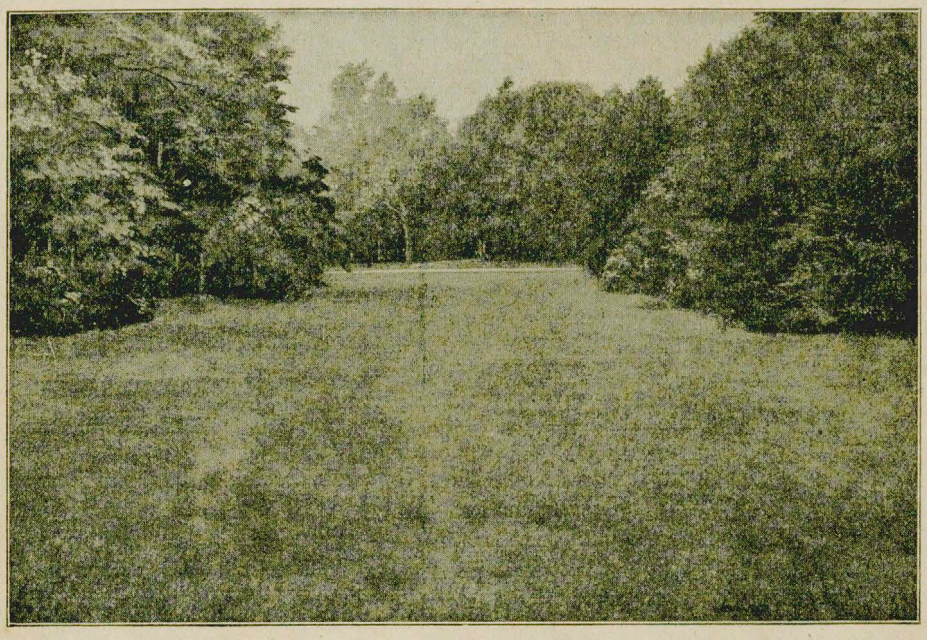

Tiergarten-Mischung auf einer Parklichtung

Warnung: In den letzten Jahren wurden vielfach Mischungen zu Schleuderpreisen angeboten, die nicht wert sind, überhaupt gesäet zu werden. Die Sortenpreise von Gras-Samen sind international und ist es nicht möglich, eine gute Mischung zu billigem Preise zu liefern; diese billigen Mischungen enthalten daher zum größten Teil Spreu und unkeimfähige Saaten, sowie billige aber ungeeignete Sortengräser.
Hüten Sie sich vor Schaden!

Unsere E-Mischungen

sind prima Elite-Mischungen aus besten Sortengräsern mit normaler Keimkraft und Reinheit prozentual zusammengesetzt. Diese Mischungen empfehlen wir vor allem den Behörden, der Landwirtschaft, allen Gärtnern und Gartenliebhabern, welche auf einen feinen dauernden Gartenrasen besonderen Wert legen. Unsere Elite-Mischungen erübrigen jedes Selbstmischen, da eine selbstgemischte Zusammenstellung auf keinen Fall besser und sachgemäßer wie unsere Elite-Mischung wird, wohl aber durch zu geringe Fachkenntnis leicht zu teuer. Unsere E-Mischungen enthalten in der Hauptsache gerade die Gräser, welche den englischen Schmuckrasen so beliebt gemacht haben.

	50 kg ℳ.	5 kg ₰
1. **Non plus ultra**, der beste Teppichrasen, der geboten werden kann	80,—	9,—
2. **Tiergarten-Mischung**, feinster Parkrasen	65,—	7,—
3. **Teppich-Mischung**, fein	63,—	7,—
4. **Schattenrasen-Mischung**	90,—	10,—
5. **Sportplatz-Mischung**, äußerst dauerhaft	60,—	6,60
6. **Bleichrasen-Mischung**, fein	50,—	5,60
7. **Böschungsrasen-Mischung**, fein	—	—
8. **Wiesen-Mischung** mit Klee	73,—	8.10
9. **Weiden-Mischung** mit Klee	75,—	8,30

pro Quadratmeter 30 gr

Unsere H-Mischungen

sind aus Mischgräsern neuer Ernte zusammengesetzt. Handels-Mischungen, welche wir erstmalig in diesem Jahre führen, da sie vom Publikum verlangt werden. Sie ergeben einen guten Gebrauchsrasen von guter Keimkraft, unkrautfrei, allerdings haben auf Kosten des billigen Preises die feinsten Gräser keine Verwendung gefunden.

	50 kg ℳ.	5 kg ₰
1. **Non plus ultra**, der beste Teppichrasen, der geboten werden kann	60,—	6,60
2. **Tiergarten-Mischung**, feinster Parkrasen	48,50	5,40
3. **Teppich-Mischung**, fein	53,—	5,80
4. **Schattenrasen-Mischung**	60,—	6,70
5. **Sportplatz-Mischung**, äußerst dauerhaft	42,50	4,80
6. **Bleichrasen-Mischung**, fein	42,—	4,70
7. **Böschungsrasen-Mischung**, fein	30,—	4,30
8. **Wiesen-Mischung** mit Klee	50,—	5,50
9. **Weiden-Mischung** mit Klee	52,—	5,80

Bei Berechnung des benötigten Quantums nehme man durchschnittlich pro Quadratmeter 50 g Aussaat

Zu einer schön gewachsenen Rasenfläche gehört eine gute Aussaat!

NEUHEITEN

Konservengurke „Selecta"

Seit langer Zeit suchte die Konservenindustrie nach einer Gurke, die in den zum Einlegen beliebtesten Größen von 6—14 cm Länge eine schlanke Form bei gleichmäßiger Stärke zeigt. Nach nunmehr 20jähriger Züchterarbeit ist es gelungen, aus der früher wohlbekannten und beliebten, seit längeren Jahren aber völlig abgebauten Znaimer-Gurke die neue Sorte „Selecta" zu ziehen, welche alle geforderten Eigenschaften besitzt. Sie ist dunkelgrün mit einzelnen hellen Streifen, bis zur Länge von 14 cm gleichmäßig dick, schlank walzenförmig, außerordentlich reichtragend und sehr widerstandsfähig gegen die Gurkenkrankheiten. — Mehrere Jahre schon ist „Selecta" von einer großen Konservenfabrik ausgeprobt und hat sich so glänzend bewährt, daß dort keine andere Sorte mehr verwendet wird. Die neue Sorte wird schnell große Verbreitung finden, da sie allen jetzigen Anforderungen bestens entspricht. Die Abbildung zeigt die Früchte als fertige Konserven in den 3 Größen in Gläsern eingelegt. 10 Pakete **7,20**, 1 Paket **0.90**

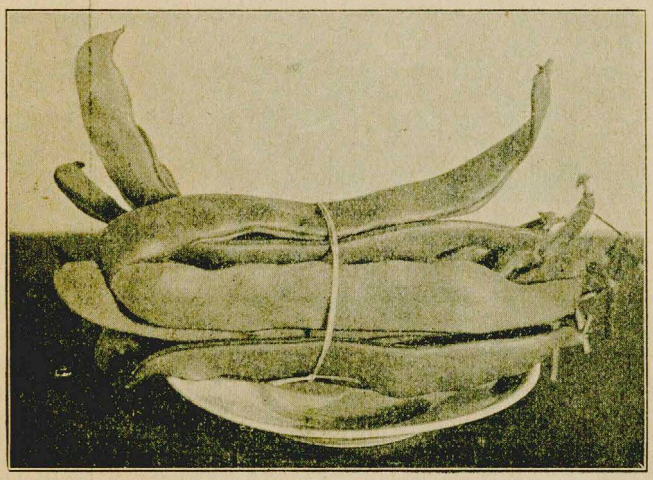

Buschbohne Marktsieger

ohne Fäden.

Wir sind sicher, daß diese neue fadenlose Schwertbohne, welche der alten Schlachtschwert-Sorte ähnelt, sich sehr bald den ganzen Markt erobert. Die Sorte Marktsieger hat einen kräftigen, hohen Wuchs und ist reich behangen mit breiten fadenlosen Schoten von durchschnittlich 25 cm Länge.
10 Pakete **5.—** 1 Paket **0.60**

Edel-Monats-Erdbeere Rügen

Die rankenlosen Monatserdbeeren wurden wie die großfrüchtigen Garten-Erdbeeren bisher nur durch Teilen vermehrt. Die Pflanzenanzucht aus Samen war nicht üblich, obwohl sie in mehrfacher Hinsicht größte Beachtung verdient, denn sie ist einfach und leicht. Bei der Erdbeere „Rügen" kommt aber noch hinzu, daß diese Sorte treu aus Samen fällt und zu 70—80 % keimt. Die bei rechtzeitiger Aussaat (Febr.-April) erzielten Sämlinge bringen schon im ersten Sommer, nachdem die Ernte der großfrüchtigen Garten-Erdbeeren beendet ist, bis weit in den Herbst hinein einen vollen Behang großer, bei völliger Reife tief dunkelroter, herrlich duftender Früchte, die nicht nur ein täglich willkommener Leckerbissen sind, sondern die vor allem eine gute Einnahmequelle bilden. Die Früchte sind besonders bei Konditoreien sehr begehrt, da mit Hilfe dieser Früchte Erdbeertörtchen noch im Spätherbst hergestellt werden können, wenn sonst frische Erdbeeren nicht mehr zu haben sind. Für Erdbeerbowlen gibt es keine besseren Früchte. — Für Rabatten und als Einfassung im Gemüsegarten sowie für Fensterkästen- und Balkon-Bepflanzung ist Monatserdbeere „Rügen" ganz hervorragend geeignet. 10 Pakete **3.60**, 1 Paket **0.40**

NEUHEITEN

Spinat Nobel
(Originalsaat)

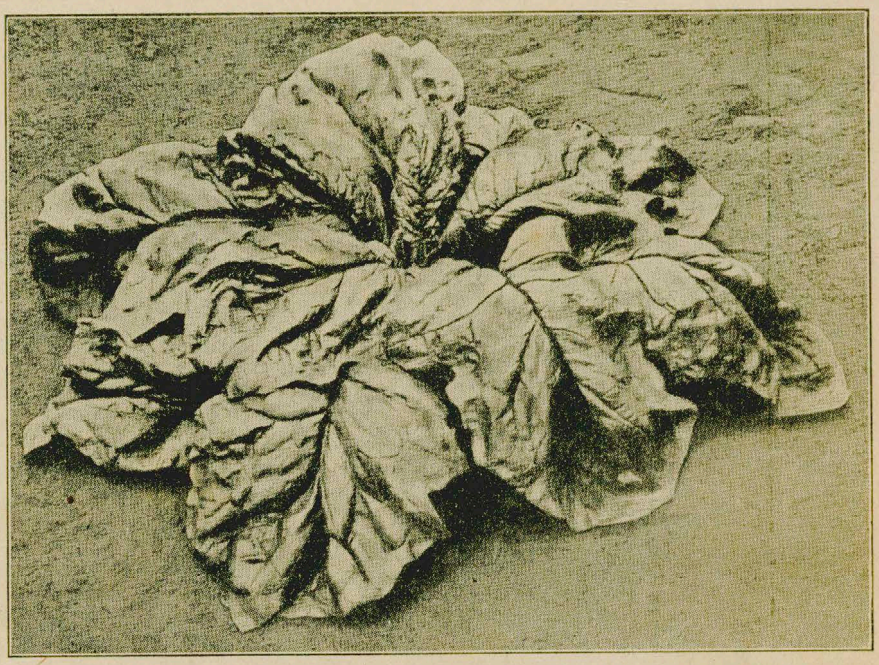

Mit Einführung dieser gesetzlich geschützten rundsamigen Sorte bieten wir unseren Kunden **das Beste was es in Spinat bis zum heutigen Tage gibt.** Diese hermaphrodite Originalsorte mit Namen Nobel ist schnellwüchsig und übertrifft in jeder Hinsicht alle riesenblättrige Sorten, da die reinmännlichen Pflanzen weggezüchtet sind, steht diese Sorte mindestens 3 Wochen länger ohne zu schießen und weil die Entwicklung der Blätter dadurch nicht gehemmt wird, ist der Ertrag größer. Wenn andere Sorten vom Felde geräumt werden müssen, kann man mit Spinat Nobel den besten Marktpreis abwarten. Dabei ist Nobel sehr widerstandsfähig und behält seine frischgrüne Farbe sogar in ungünstigen klimatischen Verhältnissen — **Originalsaat vom Züchter.** — 10 kg 26,50 RM. 1 kg 3,10 RM. 100 g —,45 RM.

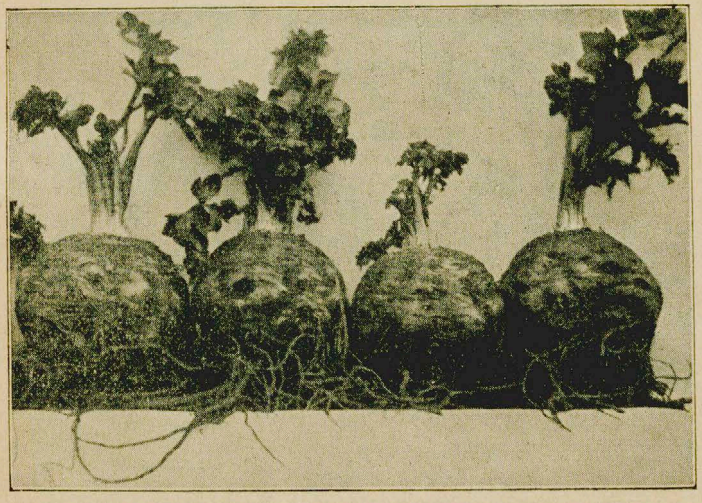

Sellerie Magdeburger

Mit Einführung dieser Sorte kommen wir einem großen Bedürfnis der Gemüsezüchter nach einem widerstandsfähigen rostsicheren Sellerie entgegen.

Die Sorte Sellerie Magdeburger bildet große gelbe, dabei glatte Knollen mit nur ganz wenig Seitenwurzeln, das schneeweiße Fleisch der Knollen, was das wichtigste ist, wird nicht rostig. Von dieser Sorte liefern wir **von der Landwirtschaftskammer für die Provinz Sachsen anerkanntes Saatgut.**

100 g 3,90 RM. 10 g —,80 RM. 5 g —,50 RM.

Neu! Urwaldmischung

ist ein Sortiment Samen in 10 verschiedenen Arten und Sorten, welche jede für sich in einem Samenbeutel mit genauer gedruckter Kulturanweisung geliefert werden. Das ganze Sortiment genügt für eine Bepflanzungsfläche von ca. 20 Quadratmeter und soll zur Verdeckung unschöner Gartenpartien als Abschluß des Blumengartens vom Küchengarten usw. dienen, sämtliche Blattpflanzen sind 1jährig und erfrieren zum Winter. Die Höhe der verschiedenen Gewächse ist zwischen 1—3 m. – **Sie werden große Freude haben!**

1 Sortiment 3,— RM. 2 Sortimente 5,— RM.

NEUHEITEN

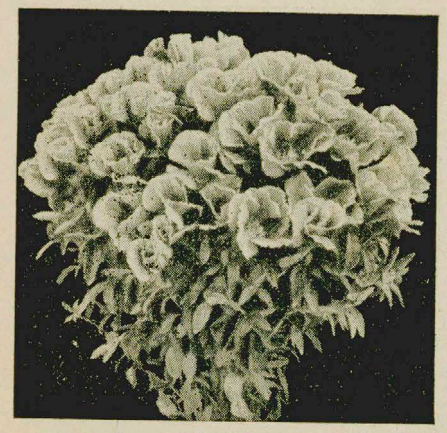

1946 Godetia compacta „Feuerkönig"

Godetia compacta „Feuerkönig"

Eine wertvolle Bereicherung ist diese wunderbare Neuheit von glühend roter Farbtönung, welche wohl das Leuchtendste in Godetien oder Freiland-Azaleen-Sortimenten darstellt. Die ca. 25 cm hohen Büsche sind mit einer Unzahl Blüten bedeckt. Diese Neuheit eignet sich besonders gut für prächtige Gruppen, Rabatten, Beete, sowie auch für Topfkultur. Auch zur Füllung von Vasen von vorzüglicher Wirkung. Aussaat von Februar bis Mai.

1 Paket **0.50** Mark

Salvia splendens „Rakete"

Salvia „Rakete" ist eine Zukunftssorte ersten Ranges, hat nur die stets gesuchte Höhe von 30 cm, lederartige Blätter, festen, gesunden Bau mit großen, schweren, dunkelroten Rispen. An Früh- und Reichblütigkeit übertrifft sie bei weitem alle bisherigen Salvien-Zwerg-Sorten. Salvia „Rakete" fällt jedoch bei weitem übertrifft, die einzige, welche in unserem Klima den Anforderungen genügt, die an eine frühe und niedrige Salvie gestellt werden. treu aus Samen und ist neben der Sorte „Feuerball", welche sie

1 Paket **1.**— 10 Pakete **9.**— Mark.

3709 Salvia splendens „Rakete"

Ricinus communis carmineus

Von allen Dekorationspflanzen gibt es wohl kaum eine andere, welche in einem Jahre so großen Umfang annimmt als der Ricinus, genannt die „Christus-Palme." Sie wird deshalb überall gerne für rasch wirkende Blattpflanzen-Gruppen verwendet. Bedauerlich ist es nur, daß in den Nordländern ihr zweiter Zierwert, die Fruchtstände häufig, ob des späten Erscheinens nicht zur Geltung kommt. In dem Ricinus communis carmineus ist dieser Mangel einigermassen behoben. Bei rechtzeitiger Aussaat und Anzucht im Topfe erscheinen die Fruchtstände bereits, wenn die Pflanze, ins Freie ausgepflanzt, $1^1/_2$ m Höhe erreicht hat. Daß die Fruchtstände schon in ganz jungem Zustande schön karminrot gefärbt sind, erhöht noch den Zierwert.

1 Paket **0.60** 10 Pakete **5** — Mark

3147 Ricinus communis carmineus

W., 15. 10. 1931.

Da ich mit Ihren bisherigen Belieferungen sehr zufrieden war, habe ich mich bemüht, eine kleine Sammelbestellung zusammen zu bringen. Ich hoffe, daß auch meine Bekannten mit ihrem Material so zufrieden sein werden.

Hochachtungsvoll Karl Heise.

Gemüse-Samen.

Blumenkohl muß auf sehr guten, frisch gedüngten und gelockerten Boden gepflanzt und der Boden recht locker gehalten werden. Oefteres Behacken, zeitweilige Düngung und besonders viel Begießen ist zur Erzielung schöner Blumen unbedingt erforderlich. Bei der Entwicklung der Blumen schütze man dieselben durch Einknicken einiger Blätter vor Sonne.

Nr. 150 **Blumenkohl Edel-Zwerg-Primo Original.**

Unser „Primo" ist durch jahrelange Auslese aus dem frühesten „Erfurter Zwerg" hervorgegangen und jetzt vollkommen durchgezüchtet, so daß er das Edelste darstellt, was man an frühem Blumenkohl kennt. In dem westländischen Blumenkohl-Gebiet ist diese Sorte jetzt die beliebteste für die Treiberei in Häusern, Kalthäusern und in Kästen. In den großen Blocks, in denen Blumenkohl als Zwischenkultur für Tomaten gebaut wird, ist es die ideale Sorte, weil sie nicht zu lange Blätter hat und dadurch die als Zwischenfrucht gebauten Tomaten nicht beeinträchtigt. Daneben ist „Primo" auch eine sehr schöne Sorte für die erste Ernte im Freiland. Die Blume von „Primo" ist außerordentlich fein, sehr fest, hochgewölbt und schneeweiß. Wir garantieren unsere Züchtung durchaus als Marktgärtner-Qualität.

10 g **4.—** *M.* Port. **0.60** *M.*

		100 g	10 g	Port.
151	**Berliner Treib-,** bekannte frühe Sorte, für Landkultur besonders geeignet	**11.—**	**1.60**	**—.40**
152	**Erfurter Zwerg-, I. Qualität,** echt, mit blendend weißen großen und festen Köpfen. Die vorzüglichste Sorte zum Frühtreiben u. z. Freilandkultur	**26.40**	**4.—**	**—.50**
153	**Erfurter Zwerg-,** gute Qualität	**24.—**	**3.60**	**—.40**
154	**Erfurter großer früher,** sehr schön	**15.—**	**2.20**	**—.40**
155	**FrankfurterRiesen-,** vorzügliche Marktsorte für den Herbst	**3.—**	**—.60**	**—.30**
156	**Italienischer Non plus ultra,** große frühe Herbstsorte. Die Aussaat von 155 u. 156 hat schon im März zu geschehen und müssen dieselben später sehr weit gepflanzt werden.	**3.—**	**—.60**	**—.25**
157	**Allerfrühester Schneeball,** eine extra feine frühe, fest und großköpfige Sorte. Treibsorte I. Rang. mit sehr niedrigem Wuchs und wenig Laub, bestens zu empfehlen	**22.—**	**3.—**	**—.40**
158	**Dänischer Export,** früher großer selbstdeckende Zwergsorte, spez. für Freiland	**32.—**	**4.80**	**—.50**

159 **Marktkönig.** Originalsaat. Eine sehr wertvolle Neuheit, entstanden aus einer natürlichen Kreuzung von Blumenkohl Lecerf und Erfurter Zwerg-. Von beiden Eltern hat Marktkönig viele wertvolle Eigenschaften übernommen, wodurch er einen gut unterschiedenen eignen Typ bildet. Er kann in vielen Fällen gezüchtet werden, wo andere Frühsorten versagen. Das Blatt ist dunkler als der Erfurter Typen mit auffallend weißen Blattrippen. Der Kopf ist sehr fest, feinkörnig, schön weiß und widersteht langer Hitze und ungünstigem Wetter. Griesigwerden der Blume kommt nicht vor. Wir empfehlen Marktkönig insbesondere für die frühen Freilandkulturen aus überwinterten Pflanzen. Auch wurde uns von Gärtnern mitgeteilt, daß sie mit Marktkönig auf schwarzen Moorböden entschieden bessere Erfolge haben als mit Erfurter. 100 g **30.—** *M.* 10 g **4.—** *M.* Port. **—.50** *M.*

Seit 1886 sind die Qualitäts-Saaten Bodenstein's unübertroffen!

Unsere Spargelpflanzen sind in diesem Jahre besonders kräftig!

Weißkraut, Weißkohl, Kappus

Das allerfrüheste Kraut zum Treiben wird ebenso behandelt wie Blumenkohl.

Frühe Sorten für das freie Land säet man im Februar in das Mistbeet und setzt die kleinen Pflänzchen sobald als irgend möglich bei einer Entfernung von 50—60 cm ins freie Land.

Spätere Sorten für das freie Land, wie Braunschweiger usw. säet man im April bis Mai, entweder in geschützter Lage direkt ins Freie oder auch ins Mistbeet recht breitwürfig. Die übrigen Kulturbedingungen sind dieselben wie beim Blumenkohl; recht gutes lockeres Land, reichliche Düngung und mehrmaliges Behacken und Behäufeln bringen die schönsten Erfolge.

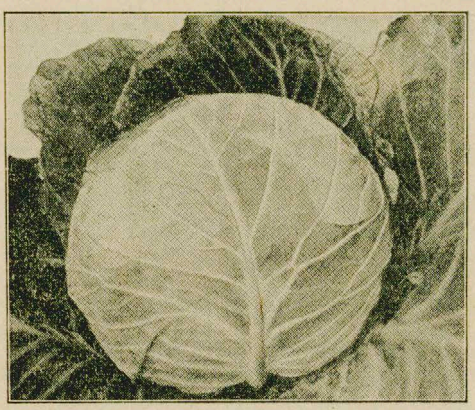

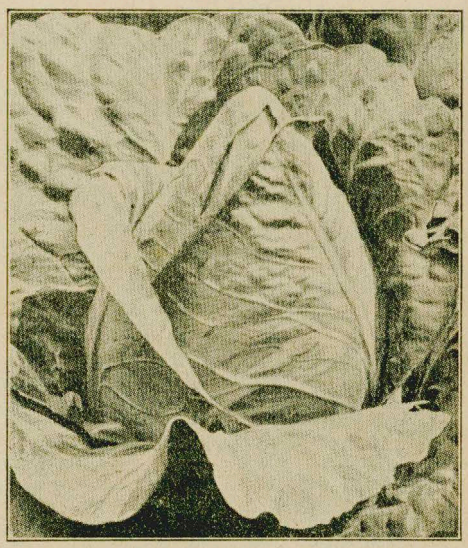

		1 kg	100g	10g	Prt.
171	**Ruhm von Enkhuizen, allerfrühestes rundes weißes Riesen-,** diese sehr wertvolle Sorte hat alle anderen frühen Sorten weit übertroffen, schon im Juli hat sie vollständig feste und riesig große Köpfe, daher sollte sie jeder anbauen	9.—	1.70	0.30	0.15
161	**Amager,** später, runder, kurzstrunkiger. Diese Sorte hat infolge tadelloser Haltbarkeit ihrer festen, äusseren Köpfe Weltruf erlangt.	14.—	2.60	0.60	0.30
162	**Braunschweiger Riesen-, größtes, plattes, weißes, 1. Qualität.** Beste groß- und festköpfigsteSorte. Vorzüglich zum Massenbau für Winterbedarf	10.80	2.20	0.40	0.25
163	**Büdericher,** sehr früher, runder kurzstrunkiger	7.40	1.40	0.30	0.15
164	**Casseler kegelförmiges,** frühes, mit sehr festen Köpfen	11.—	2.20	0.40	0.20
165	**Dithmarscher früher großer runder.** Der beste Früh-Weißkohl, welcher noch ca. 14 Tage früher als Glückstädter fertig wird. Es ist deshalb dieseSorte unentbehrlich für jeden Marktgärtner	9.60	1.80	0.40	0.25
166	**Erfurter frühes, kleines, weißes, rundes,** eine sehr feine und frühe Sorte	11.—	2.20	0.40	0.20
167	**Erstling, allerfrühester,** kleiner, fester, spitzer	14.—	2.60	0.60	0.30
168	**Glückstädter,** hochrund. feinrippiger Weißkohl	9.60	1.80	0.40	0.20
169	**Kopenhagener Markt-,** feinrippig mit runden, schon Anfang Juli fertigen Köpfen, die bei gutem Boden ein Gewicht bis zu 10 kg erreichen	16.—	3.20	0.80	0.35
170	**Magdeburger,** sehr beliebte Sorte zum Einmachen von Sauerkraut	9.60	1.80	0.40	0.20

172 **Winnigstedter spitzes,** sehr feines weißes. Schöne mittelfrühe Sorte, auch als Winterkraut zu empfehlen
1 kg **11.**— 100 g **2.20** 10 g **0.40** Port. **0.25**

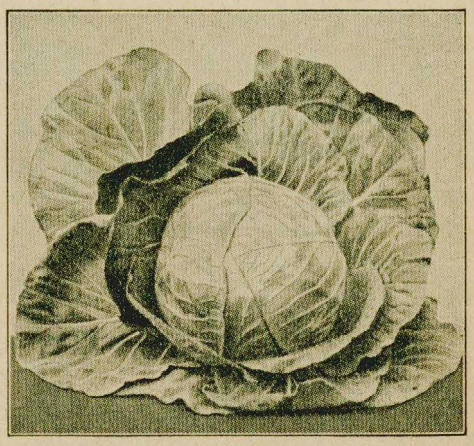

173 **Weißkohl Golden Acker** (oder Erste Ernte) Neu, Originalsaat. Eine hervorragende neue Einführung, welche schon jetzt unter verschiedenen Namen wie Erste Ernte, allerfrüheste Treib usw. angeboten wird. Diese Züchtung ist die früheste Sorte aller frühen Weißkohlarten, bildet verhältnismäßig große, dabei aber runde Köpfe und hat wenig Außenblätter. Die Sorte **Golden Acker** liefert bereits **im Juli** verbrauchsfertige Köpfe, welche sehr fest, feinrippig und zart sind. **Originalsaat vom Züchter.** 10 g **1.10** Port. **0.40**

Wirsing-, Savoyer- oder Börskohl

Kultur ähnlich dem Weißkraut. Aussaat im März ins Mistbeet. Ende April werden die Pflänzchen ins freie Land gesetzt. Die kleineren Sorten setzt man auf 30, die größeren auf 50—60 cm Entfernung. Zum Treiben ist die Kultur ähnlich dem Blumenkohl.

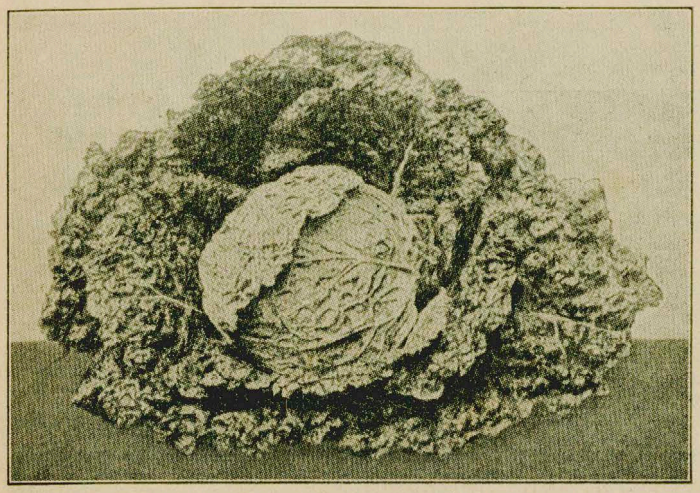

Wirsingkohl ←Bodensteins Butterkopf

ist eine Neuzüchtung und Einführung **eigener Zucht.** Diese Sorte stellt eine ganz bedeutende Verbesserung einer alten Lokalsorte, welche verloren gegangen war, dar. Die großen Köpfe von prächtiger, grünlich-gelber Farbe sind ungemein zart und wohlschmeckend dabei kocht sich dieser Kohl so wundervoll, daß die Hausfrau versucht sein könnte, ihn ohne Fettzusatz zu kochen. Dabei ist diese Kohlsorte sehr haltbar und eignet sich auch zum Einwintern. Wir können nur dringend empfehlen, mit diesem Wirsingkohl einen Versuch zu machen. Der Samenvorrat ist nur sehr gering. **Original-Saat**

10 g **1.10** Port. —.40

		1kg	100g	10g	Port.
184	**Aubervilliers,** große, grüne mittelfrühe Sorte	**10.40**	**2.20**	**0.40**	**0.25**
185	**Advent,** hervorragend z. Ueberwinterung der jungen Pflanzen. Bei September-Aussaat erntet man im Frühjahr schöne feste Köpfe	**14.—**	**2.60**	**0.60**	**0.30**
186	**Blumenthaler gelber,** frühe krause vorzügliche Marktsorte	**8.60**	**1.40**	**0.30**	**0.15**
187	**Eisenkopf,** frühester aller Wirsings von erstaunlicher Größe und Zartheit, rund, dunkelgrün, nach der Mitte gelblich, dabei fest	**11.—**	**2.20**	**0.40**	**0.25**
188	**Erfurter großer später gelbgrüner Winter-,** sehr ertragreiche u. haltbare Wintersorte	**8.60**	**1.40**	**0.30**	**0.15**
189	**Kitzinger,** allerfrühest. stumpfspitzig, mittelgroß, sehr feine zarte Sorte	**8.40**	**1.60**	**0.30**	**0.20**
190	**Ulmer,** extra krauser früher	**6.80**	**1.40**	**0.30**	**0.15**
191	**Vertus,** größter später, ist sehr weit zu pflanzen, größte Erträge wertvolle Handelsware	**11.—**	**2.20**	**0.40**	**0.25**

Bei Herbst-Aussaat kann man schon im Mai oder Juni fertige Köpfe haben.

Rotkraut, Rotkohl, Wirsingkohl

Die Kulturbedingungen sind dieselben wie die des Weißkohls.

175 **Berliner,** mittelfrühes, festes, dunkelrotes, Wintersorte
1 kg **16.80** 100g **3.—** 10g **0.70** P. **0.30**

176 **Erfurter,** frühestes, festes, blutrotes, besonders für Salat, in der Farbe das dunkelste, mittelgroße Köpfe
1 kg **14.—** 100g **2.60** 10g **0.60** P. **0.30**

177 **Kopenhagener frühester Orig. Hako** ist eine dänische Züchtung der letzten Jahre, welche alle übrigen Früh-Rotkohle in den Schatten stellt. Die festen runden dunkelroten Köpfe beherrschen den Markt
100 g **5.60** 10 g **0.80** Port. **0.40**

177a **Kopenhagener frühester**
1kg **17.50** 100g **3.20** 10g **0.65** P. **0.35**

178 **Holländisches spätes blutrotes,** sehr empfehlenswerte Sorte mit festen Köpfen, beste Sorte für den Frühjahrsbedarf, da am längsten u. besten haltbar
1 kg **15.80** 100g **2.60** 10g **0.50** P. **0.25**

179 **Zittauer Riesen,** groß, schwarzrotes, sehr empfehlensw. Sorte
1 kg **18.—** 100g **3.20** 10g **0.70** P. **0.35**

180 **Mohrenkopf,** mittelfrühes, dunkler als alle Dauersorten, bestes Salatkraut
1 kg **18.—** 100g **3.20** 10g **0.70** P. **0.35**

181 **Zenith,** feines sehr dunkelrotes mittelfrühes festes
1 kg **18.—** 100g **3.20** 10g **0.70** P. **0.35**

Spargel-Pflanzen

Beste Pflanzzeit von April bis Mitte Mai. Zum Versand kommen nur gesunde mit kräftigen Wurzeln versehene Pflanzen, die die beste Gewähr für gesunden Wuchs und erfolgreiche Anlage geben.

Ruhm von Braunschweig

die bekannteste und beliebteste Sorte für Groß- und Kleinanbau

einjährige Pflanzen.

Netto Preise

10 Stück —.30
100 Stück 2.—
1000 Stück 12.—

Grössere Mengen Preis auf Anfrage.

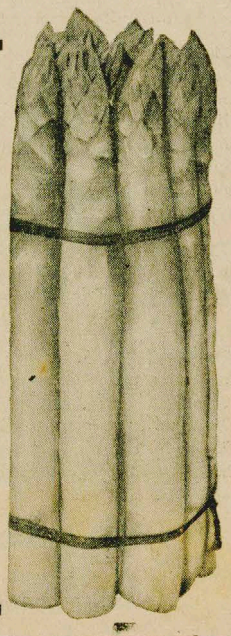

Seit 1886 sind die Qualitäts-Saaten Bodenstein's unübertroffen!

Weißkohl Golden-Acker (Originalsaat) ist der beste Frühweißkohl!

Sprossen- oder Rosenkohl

Aussaat im März bis April in das Mistbeet, oder im April ins freie Land, später mit 60 cm Entfernung von einander verpflanzen. Rosenkohl muß in recht gutes, kräftig gedüngtes Land und freie Lage gepflanzt werden. Sofern die Sprossen sich bilden, entfernt man nach und nach die Blätter, im August-September schneidet man den Kopf der Pflanze ab und erhält so, starke, schöne Sprossen. Für den Winter schlage man die Pflanzen mit Ballen in Gruben, die bedeckt werden können, ein.

195 **Aigburth,** halbhoher, mit besonders großen festen Rosen
1 kg **9.—** 100 g **1 80**
10 g **—,40** Port. **—,30**

194 **Brüsseler hoher,** sehr gut
1 kg **9.—** 100 g **1 80**
10 g **—,40** Port. **—,30**

196 **Herkules,** frühester fester, von mittlerer Höhe und dicht mit großen fest geschlossenen Rosen besetzt
1 kg **12 20** 100 g **2 40**
10 g **—,50** Port. **—,25**

197 **Fest und Viel,** mit glatten festen Röschen
1 kg **12 20** 100 g **2 40**
10 g **—,50** Port. **—,30**

198 **Spiral, Neuheit** halbhoher fester, wirdungefähr doppelt so hoch als die bekannte Sorte Perfection. Aussaat 2. April hälfte, die ersten Sprossen können Ende September gepflückt werden.
1 kg **14.—** 100 g **2.60**
10 g **—,60** Port. **—,30**

Rosenkohl,

Original Voorburger,

holländische Marktgärtner-Sorte.

Diese Züchtung ist besonders für Marktgärtner von großem Wert und wird von keiner anderen Sorte in Ertrag und Güte übertroffen. Ehe diese Sorte dem Handel übergeben wurde, haben wir sie seit zwei Jahren von Marktgärtnern ausprobieren lassen mit dem Erfolg, daß letztes Jahr schon 50 Hektar in der Nähe Rotterdams mit dieser Sorte bepflanzt wurden.

Unsere Neuheit ist leicht zu erkennen an den langen Blattstielen, welche rötlich gefärbt sind, was bei holländischen Gärtnern, als Kennzeichen der besten Pflanzen gilt.

Die Rosen sind mittelgroß, sehr fest und rund und sitzen nicht allzudicht aufeinander, wodurch dieselben auch bei längerer Zeit nassen Wetters, nicht faulen. In Gewicht sind die Rosen bedeutend schwerer als bei andern holländischen Sorten, sodaß die Rosen am Markte die höchsten Preise erzielen.

100 g **4.—**, 10 g **—,65**, Port. **—,30**

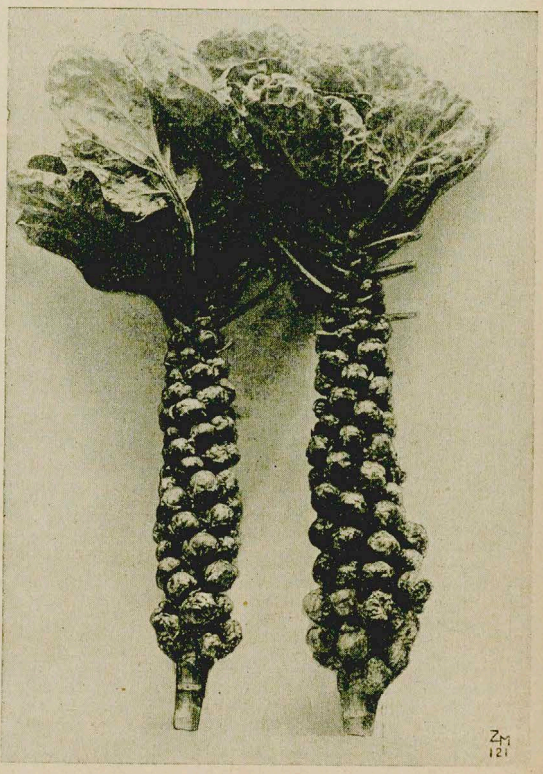

Rosenkohl Original-Vorburger →

Blätter-, Braun- oder Winterkohl

Die Kultur ist einfach. Im Mai bis Juni auf ein Beet im Garten ausgesät, verpflanzt man die jungen Pflanzen vom Juli ab auf leergewordene Erbsenbeete, Kartoffelland in ca. 50 cm Entfernung. Der Blätterkohl ist gegen Kälte sehr widerstandsfähig, er gewinnt im Gegenteil sehr an Geschmack, wenn er einmal durchgefroren ist.

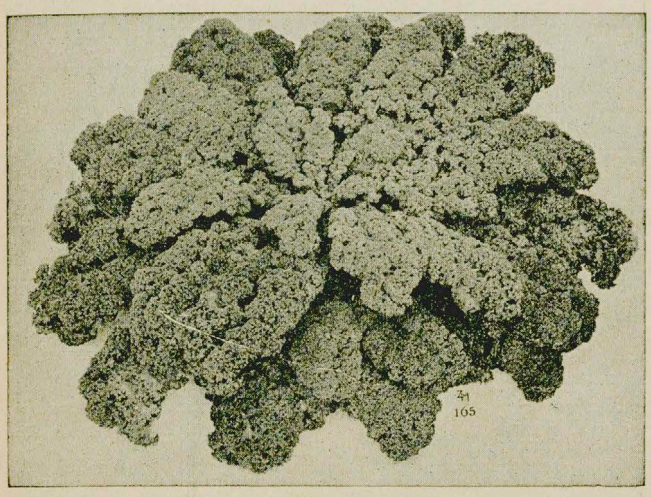

200 Blätterkohl. niedriger, grüner feingekrauster

200a **Dreienbrunnen,** niedriger gelbgrüner feingekrauster
1 kg **9.—** 100 g **1.60**
10 g —.**30** Port. —.**20**

201 **Halbhoher, grüner mooskrauser Quedlinburger,** besonders empfehlenswert
1 kg **6.—** 100 g **1.20**
10 g **0.25** Port. —.**15**

202 **Halbhoher Hamburger,** Markt (Lerchenzunge) sehr kraus und langblättrig
1 kg **8.40** 100 g **1.60**
10 g —.**30** Port. —.**20**

200 **Niedriger, grüner feingekrauster,** vorzüglich
1 kg **9.—** 100 g **1.60**
10 g —.**30** Port. —.**20**

203 **Hoher grüner,** extra krauser
1 kg **5.60** 100 g **1.—**
10 g —.**25** Port. —.**15**

Futterkohl

Vorzügliches Winterfutter. besonders für Milchvieh (Große Erträge)

205 **Baum- oder Kuhkohl,** hoher grüner, Riesen, wird bis 2 m hoch, winterhart
1 kg **5,—** 100 g **0.90** 10 g —.**25** Portion —.**15**

Bei späterer Aussaat auch zum Einmachen geeignet.

207 **Strunkkohl,** Dipholzer blauer 1 kg **16.—** 100 g **2.60** 10 g —.**50** Portion —.**25**

Aufnahme anläßlich des Besuches eines Schrebergarten-Landesverbandes zwecks Besichtigung unserer Betriebsanlagen und Kulturen. Auch Sie laden wir zur Besichtigung ein.

Seit 1886 sind die Qualitäts-Saaten Bodenstein's unübertroffen!

Preise für Küchen- und Gewürz-Kräuter siehe Katalogseite 28!

Kohlrabi

(Oberkohlrabi)

Wird vom Januar bis Juli ausgesät. Treibsorten im Gewächshaus oder warme Mistbeete, spätere ins kalte Mistbeet; vom Mai ab ins freie Land. Man pflanzt auf 25 bis 30 cm Entfernung, Goliath auf 40 cm. Will man den ganzen Sommer schöne zarte Kohlrabi haben, so muß man im März, Mai und Juli aussäen. Am besten hierzu eignen sich Wiener, Dreienbrunnen.

		1 kg	100 g	10 g	Prt.
209	**Erfurter Dreienbrunnen,** kleinlaubiger, zarter, weißer	10.—	1.80	0.40	—,25
210	**Delicateß-,** weiß	14.—	2.60	0.60	—,30
211	„ blau	14.—	2.60	0.60	—,30
	Beide Sorten sind verbesserte Dreienbrunnen. Beste Sorte für Freiland und Massenkultur. Auch für spätere Sommer-Aussaaten geeignet.				
212	**Englischer,** früher weiß, sehr früh und ertragreich	7.20	1.40	0.25	—,15
213	**Englicher,** früher blauer, sehr früh und ertragreich	8.—	1.40	0.25	—,15
214	**Goliath,** weiß	8.—	1.40	0.25	—,15
215	„ blau	8.—	1.40	0.25	—,15
	Beide Sorten verbesserte Riesen, groß aber sehr zart.				
216	**Praga weißer Treib Original,** der früheste Treibkohlrabi mit flachrunden Knollen, sehr zart und sehr wenigen feingestielten Blättern, eine Verbesserung der bestens bekannten Sorte Dvorskys weißer Treib	19.—	2.10		
216a	**Prager,** weiß. Treib-Dvorsky's Nachbau. Ia Sorte z. Frühtreib. Aeußerst zart mit wenigen Blättern u. flachrunden Knollen	58.—	7.—	0.90	—,40

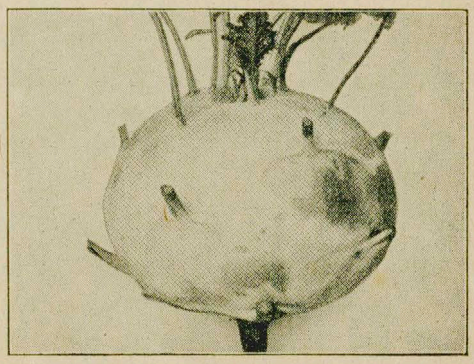

Nr. 217. Wiener weiß.

217	**Wiener,** weiß, wegen der bevorzugten weißgrünen Farbe übertrifft er den blauen	9.20	1.60	0.40	—,20
218	**Wiener,** blau	10.—	1.80	0.40	—,20

Beide Sorten gesuchte Handelsware. Zur Anpflanzung in größeren Ausdehnungen zu empfehlen.

Kohl- oder Steckrüben

(Wrucken, Erd- oder Unterkohlrabi)

Man säet sie im April direkt auf ein vorher gut zurecht gemachtes Beet im Freien und verpflanzt dann die kleinen Pflanzen mit ca. 35 cm Abstand in gutes lockeres Land. Wenn die Spitzen der Wurzeln abgeschnitten werden, wird die Größe der Rübe gefördert. Im Sommer werden sie mehrere Male gehackt, im Herbst ähnlich den Runkelrüben geerntet und im Winter in den Keller oder in Mieten gebracht.

		1 kg	100 g	10 g
221	**Gelbe rotgrauhäutige Riesen-,** für Futterzwecke und Feldanbau	2.80	0.60	—,20
222	**Weiße rotgrauhäutige Riesen-,** besonders für rauhe Lagen geeignet	5.40	0.80	—,20
223	**Gelbe Hoffmanns Riesen-,** ohne Hals, feinlaubig, sehr große beliebte Wirtschaftssorte, auch für Speisezwecke	3.—	0.60	—,20
224	**Große gelbe Schmalz-**	3.20	0.60	—,20
225	„ **weiße** „ Beste Speisekohlrüben.	4.80	0.90	—,20
226	**Bangholm,** gelbe violette	2.40	0.50	—,20
227	**Schildesche,** weiße, blauköpfige, große glatte	4.80	3.40	0.70

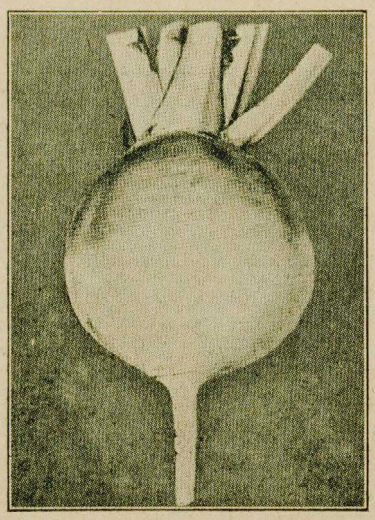

Nr. 224. Kohlrübe gelbe Schmalz-

Mairüben

Werden im März oder April recht breitwürfig auf gutes, lockeres, jedoch nicht frisch gedüngtes Land ausgesät. Wenn die Pflänzchen zu dick stehen, müssen sie verzogen werden, bei heißem, trockenem Wetter für genügende Feuchtigkeit sorgen.

		1 kg	100 g	10 g
	Münchener Treib-, die feinste und früheste, plattrunde, kurzlaubige, weiß, rotköpfige	3.40	0.70	0.20
326	**Frühe plattrunde weiße**	3.40	0.70	0.20

Speisekürbis

237 Gelber Riesen-Melonen-Zentner

Kürbisse auf Komposterde zu ziehen, ist nicht ratsam, da hierdurch der Erde zu viel Nährstoff entzogen wird.
Zur Kultur gehört lockeres, gut gedüngtes Land in warmer, möglichst feuchter Lage. Aehnlich den Melonen legt man die Kerne von Mitte bis Ende April in kleine Töpfe, welche man in ein warmes Mistbeet oder auch in das Zimmer stellt. Sobald keine Nachtfröste mehr zu befürchten sind, bringt man sie in das freie Land, welches ebenso zubereitet sein muß, wie bei Melonen für Freilandkultur. Man pflanzt sie mit Ballen 1—1.50 m von einander, oder man legt auch Mitte Mai die Kerne in obiger Entfernung direkt an Ort und Stelle, jedoch ist ersteres, weil sicherer, vorzuziehen. Im Sommer muß dann tüchtig gegossen werden, auch schneide man, um recht große Kürbisse zu bekommen, 3 Blätter über jeder Frucht die Ranke ab.

237 **Gelb.** Ries.-Melonen-Ztr.
238 **Weißer** „ „ „
239 **Roter** „ „ „
240 **Grüner** „ „ „
241 **Ries. Melonen,** Ztr. gem. 1 kg 100 g 10 g Port. **38,— 6.20 1.10 —.40**
242 **Großer gelber Speise-** **12,— 1.80 0.40 —.25**
243 **Großer gewöhnl. Feld- oder Küchen-** **3.20 0.60 0.20 —**
Ein Sortim. v. 4 Sort. **1,—**

Melonen

Die Anzucht der Melonen geschieht in ähnlicher Weise wie bei Treibgurken. Sie werden im März oder im Februar in kleine Töpfe ausgesäet, diese in ein Mistbeet gestellt und später, wenn die kleinen Pflanzen sich entwickelt haben, zu je 2 Stück auf ein Mistbeetfenster gepflanzt. Die Erde des Mistbeetkastens soll ca. 30 cm tief sein. Die Fenster müssen einige Tage geschlossen bleiben und auch bei warmer Witterung Schatten gegeben werden. Sobald die Pflanzen das 5. Blatt gebildet haben, kneift man die Ranke bis über dem 2. Blatt ab. Die enstehenden Seitentriebe müssen später in derselben Weise gestutzt werden. Wenn sich Früchte bilden und die Größe eines Hühnereies erreicht haben, kürzt man die Ranke wiederum bis auf 3 Blätter über der Frucht. An jeder Ranke dürfen nicht mehr als 1—2 Früchte gelassen und diese durch Unterlegen von Glasscheiben oder Holz vor Fäulnis geschützt werden. — Zur Kultur im Freien eignen sich nur die amerikanische und die Klettermelone. Man macht einen Graben von ca. 40 cm Tiefe, füllt ihn mit kurzem Pferdedünger und tritt denselben fest, aber so, daß noch über dem Graben eine kleine Wölbung bleibt. Hierauf bringt man noch eine Schicht, ca. 30 cm stark, gute Komposterde und setzt die schon vorher wie oben angegeben kultivierten Pflanzen je 2 Stück in eine Entfernung von 80—90 cm. Bei trockener Witterung ist fleißig zu gießen. Wassermelonen werden entweder im Mistbeet gezogen oder wie Kürbis direkt im Freien.
Die letzten beiden Arten kommen jedoch für Deutschland nicht in Frage.

267 **Berliner Netz-,** reichtragendste, von allerfeinstem Geschmack, beste Marktsorte 10 g **6,—** Port. **—,60**
268 **Cantaloup de Paris,** Pariser Marktmelone . . . . . 10 g **1,40** Port. **—,40**

Zierkürbis

Diese schönen Schlingpflanzen sind eigentlich noch nicht in dem Maße verbreitet, wie sie es verdienen und doch sind sie so interessant, daß man sie viel mehr anbauen sollte. Fehlen ihnen auch größtenteils die schönen leuchtenden Blumen der Winden, der Riecherbsen usw., so bringen sie in der anderen Weise doch solche schönen, interessanten und verschiedenartigen Früchte, die die Mängel vergessen machen. Alle Sorten lieben sonnigen Standort, gute, lockere Erde und reichliche Bewässerung; zum üppigen Gedeihen ist auch ein Dungguß sehr vorteilhaft. Man säet sie nicht vor April, am besten je 1 Korn in einen kleinen Topf. Nachdem sich die Pflanzen bewurzelt, werden sie im Mai, wenn keine Fröste mehr zu befürchten sind, mit dem Ballen an Ort und Stelle gepflanzt. Die Ranken müssen angebunden werden.

		100 g	10 g	Port.
245	**Angurien,** vorzüglich zur Bekleidung von Lauben . .	**3,—**	**0.60**	**—.30**
246	**Flaschen,** weißblühend .	**3,—**	**0.60**	**—.30**
247	**Herkuleskeulen,** weißblühend	**3,—**	**0.60**	**—.30**
248	Viele schöne Sorten gemischt	**2.20**	**0.50**	**—.30**

Beschreibung der Edel-Monatserdbeere Rügen Neuheiten-Seite 6!

Preise für Küchen- und Gewürz-Kräuter siehe Katalogseite 28!

Stielmus

		1 kg	100 g	10 g	Port.
328	**Rheinisches.** Die Blätter und Blattstiele geb. ein namentlich im Rheinland und Westfalen beliebtes Gemüse . . .	3.40	0.70	0.20	—

Teltower Rübe

334	Die echte märkische oder Teltower Rübe gibt bekanntlich ein vorzügliches Gemüse von feinst. Geschmack, gedeiht auf leichtem Boden sehr schön .	5.20	0.90	0.25	—

Herbst-, Stoppel- oder Wasserrüben

Die Herbstrüben säet man gewöhnlich auf die gestürzten Stoppeln. Die Teltower Rübe wird Ende Juni, Anfang Juli recht dünn in sandigen Boden ausgesäet.

		1 kg	100 g	10 g	Port.
330	**Lange gelbe Bortfelder** .	3.40	0.70	0.25	—
331	„ **weiße rotköpf. Ulmer** .	3.60	0.70	0.25	—
332	„ „ **grünköpf.** „ .	3.60	0.70	0.25	—

Karotten oder Möhren

Möhren lieben einen nahrhaften, lockeren, tief umgearbeiteten, jedoch nicht frisch gedüngten Boden. Durch frischen Dünger verlieren die Wurzeln an Wohlgeschmack. Die Treibsorten säet man von Januar an auf ein warmes Mistbeet. Im Freien kann man schon Ende Februar mit der Aussaat beginnen. Die zu dicht stehenden Pflanzen verzieht man, sobald es nötig ist. Alle Treibsorten sind auch für das freie Land geeignet. **Wir liefern nur abgeriebene Saat.**

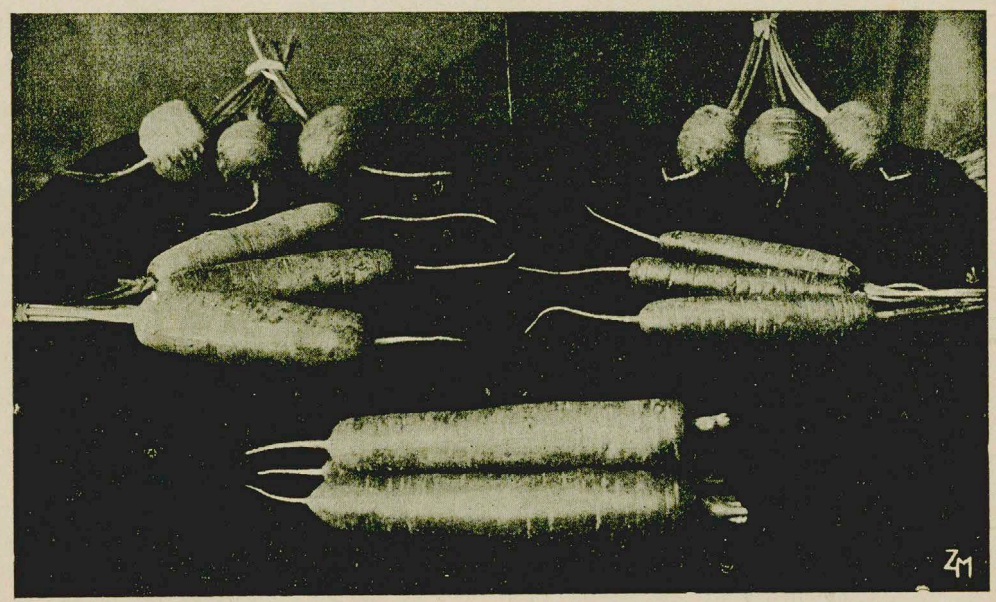

Pariser Markt
Nantaise halblange Hochzucht

Original-Winter-Perfection

Pariser Treib
Amsterdamer Treib

Kurze Sorten:

		1 kg	100 g	10 g	Prt.
270	**Duwicker,** frühe feine rote stumpfe	11.—	2.20	40	25
271	**Pariser Markt,** von kleiner plattrunder Form, die feinste Suppen- u. Konservenkarotte	14.—	2.60	50	30
272	**Pariser Treib,** von etwas größerer länglichrunder Form, ähnlich der Duwicker, jedoch zarter	14.—	2.60	50	30

Halblange Sorten:

273	**Amsterdamer Treib,** feinste aller mittellangen Sorten, mit sehr kurzem Laub, für Kasten und Freiland bestens geeignet. Geeigneter Boden ist bei dieser Karotte wichtig. . . .	16.—	2.80	60	30
274	**Braunschweiger,** halblange, rote feine frühe . . .	7.40	1.30	25	15
275	**Gonsenheimer Treib-,** halblange rote früheste kurzlaubige zum Treiben u. fürs freie Land	14.—	2.60	50	30
276	**Nantaise,** verbesserte zylinderförm. halblange stumpfe frühe rote, die beste Großanbausorte für den Marktgärtner, extra zart, unübertroffen in Form und Farbe. Hochzucht. .	10.60	2.20	45	25

Lange Sorten:

278	**Lobbericher,** goldgelb. stumpfe zylinderförmige . . .	7.—	1.40	30	15
279	**Original-Winter-Perfektion,** hat Aehnlichkeit mit der langen stumpfen ohne Herz, ist aber viel glatter, die Form erinnert an eine doppellange Nantaise, für Küchengebrauch im Winter unübertroffen . . .	— Mißernte —			
280	**Braunschweiger,** lange rote	7.40	1.30	25	15
281	**Quedlinburger,** lange dunkelrote, eine sehr feine Möhre .	8.—	1.60	30	15
282	**St. Valery,** lange rote, sehr ergiebig, eignet sich daher auch zum Futteranbau. . . .	7.—	1.40	25	15
283	**Weiße grünköpfige Riesen**	6.40	1.20	25	15
284	**Orangegelbe** (orangerote) grünköpfige Riesen . .	6.—	1.10	25	15

Rote Rüben, Salatbeete

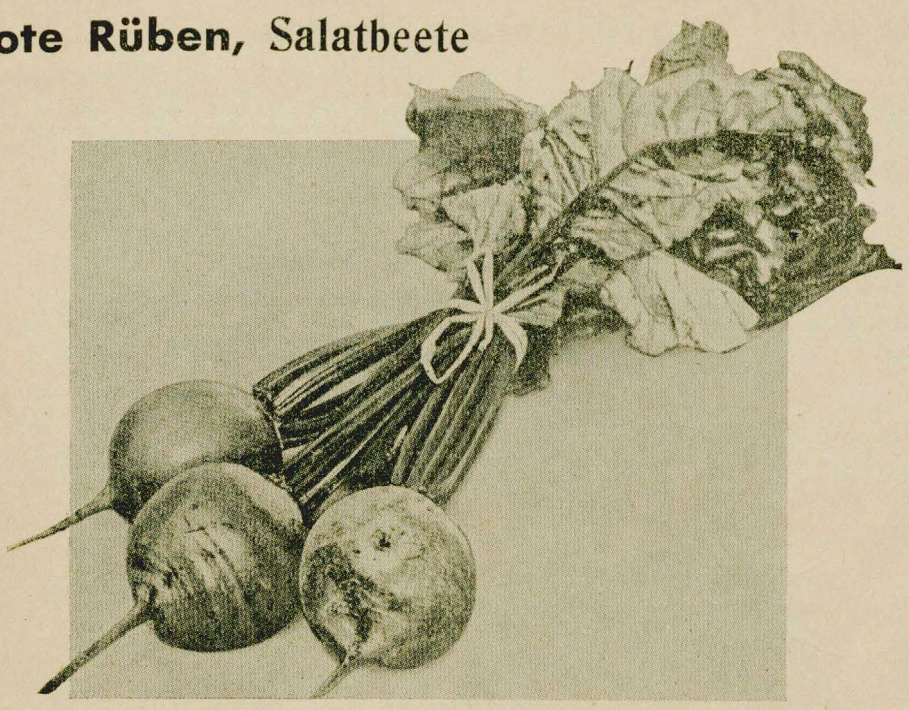

Man macht von den Salatrüben die Aussaat im Mai, in Rillen von 25—30 cm Entfernung und verzieht dann die jungen Pflänzchen bis auf 15 cm Abstand. Sie lieben lockeren aber nicht frisch gedüngten Boden. Im Herbst werden sie vor Eintritt des Frostes aus der Erde gehoben und in Sand aufbewahrt

		1 kg	100 g	10 g	Prt.
336	**Plattrunde ägyptische,** dunkelrote, bedeutend früher als andere Sorten, ganz vorzüglich und schmackhaft	4.80	0.90	0.25	15
337	**Schwarzrote,** lange dunkellaubige, sehr schön, hochfein im Geschmack, wird vielfach infolge seiner schwarzroten glänzenden Blätter als Gruppenpflanze angebaut	3.60	0.70	0.25	15
338	**Non plus ultra,** eine vorzügliche Salatrübe für Herbst und Wintergebrauch, daher beliebteste Marktsorte	4.—	0.80	0.25	15

Knollen-Sellerie

Selleriesamen keimt langsam; man säet ihn im Februar bis März auf ein Mistbeet, darf ihn nur wenig bedecken, aber regelmäßig feucht halten. Die kleinen Pflänzchen werden pikiert, möglichst zwei bis drei Mal; hierauf in ca. 40 cm Entfernung von einander in den Garten verpflanzt. Sellerie muß zu seinem Gedeihen einen recht gut und tief bearbeiteten, sowie tüchtig gedüngten Boden haben. Auch ist öfteres Begießen, sowie Kopfdüngung und Gießen mit Jauche sehr empfehlenswert. Vor Eintritt des Frostes sind die Knollen aus der Erde zu nehmen, gut abzuputzen und in Sand zu bewahren, am besten im Keller oder in der Ueberwinterungsgrube.

		1 kg	100 g	10 g	Prt.
393	**Sellerie Eureka, Original,** besonders wertvoll für Marktgärtner, zeichnet sich vor allem aus durch Frühzeitigkeit, kurzes Laub, große glatte schneeweiße Knollen von runder, schöner gleichmäßiger Form mit wenig Seitenwurzeln	20.—	3.85	0.75	—.30
394	**Alabaster,** großer weißfleischiger rostfreier	16.—	3.20	0.60	—.30
395	**Prager Riesen-,** kurzlaubig, sehr große, reinweiße Knolle, bekannte u. bewährte Sorte	17.—	2.20	0.40	—.20
396	**Kurzlaubiger Apfel,** sehr zart, weißfleischig, macht wenig Nebenwurzeln, glatte Knollen	16.—	3.20	0.60	—.30
397	**Imperator (Neu).** Eine Verbesserung von Prager Riesen, ist der beste Riesen-Sellerie, dessen glatte Knollen nur wenig Seitenwurzeln bilden, wenig anfällig gegen Sellerie-Rost	16.—	3.20	0.60	—.30
398	**Schnittsellerie,** gewöhnlicher, derselbe bildet keine Knolle, wird nur als Suppengrün angebaut	8.60	1.60	0.40	—.20

Verschiedene Wurzelgemüse

		1 kg	100 g	10 g	Port.
75	**Cichorienwurzel,** lange glatte spitzköpfige verbesserte Magdeburger, empfehlenswerte Sorte für Großanbau	4.80	0.90	0.30	—.15
142	**Haferwurzel,** Weißwurzel, lange, weiße zarte. Kultur wie Schwarzwurzel aber frostempfindlich	21.—	1.80	0.40	—.25
286	**Pastinaken,** lange große weiße	2.40	0.50	0.20	—.10
291	**Petersilienwurzel,** frühe dicke Zucker-	2.40	0.50	0.20	—.10
292	**Petersilienwurzel,** lange späte äußerst fein im Geschmack und von großer Dauer	2.—	0.40	0.20	—.10

Schwarzwurzel

Ein mehrjähriges Wurzelgemüse, gibt mitunter schon im ersten Jahre gute, im zweiten Jahre die besten Erträge. Nach dem zweiten Jahre neigt sie zur Samenbildung. — Zeitig im Frühjahr in Reihen mit 15 cm Abstand säen und gut mit Erde bedecken. Im Winter im Keller in feuchtem Sand aufbewahren.

391	**1jährige Riesen,** lange feine	28.—	4.20	0.80	—.40
392	**Russische Riesen**	20.—	3.40	0.70	—.40

Kopfsalat Sorte Lazard Nr. 354 steht wochenlang ohne zu schießen!

Rote Rüben ägyptische plattrunde sind die besten und frühesten!

Brunnen-Kresse

Aussaat in Töpfe, die gleichmäßig feucht zu halten sind, bis der Samen keimt, sobald die Pflänzchen einige Blätter haben, stellt man die Saatgefäße so in Wasser, daß die Spitzen der Blätter über dem Wasser sind. Wenn die Pflanzen 5 cm hoch sind, werden sie büschelweise in ein vorher zurecht gemachtes Beet, welches 1 1/2 bis 2 Meter breit und 30 bis 50 cm tief ist, gepflanzt. Nachdem läßt man vorsichtig fließendes Wasser in das Beet, welches mit kurzem Dünger schon versehen sein muß. Das Wasser muß stets fließend sein, da in stehendem Wasser die Brunnenkresse leicht fault.

231 **Brunnen- oder Wasserkresse,** 100 g **3.20** 10 g **0.60** Port. **0.30**

Garten-Kresse

232 **Einfache gewöhnliche grüne**
1 kg **1.80** 100 g **0.30** 10 g **0.20**

233 **Grüne extra krause, gefüllte**
1 kg **1.80** 100 g **0.30** 10 g **0.20**

Kopfsalat

Salat erfordert lockeren, warmen Boden, er muß bei Trockenheit tüchtig begossen werden, da sonst die Stengel leicht aufschießen. Man säet im März auf ein sonnig gelegenes, geschütztes Beet, oder auf ein Mistbeet, später setzt man die Pflanzen in ca. 25 bis 30 cm entfernte Reihen. Vom März ab bis Ende Juli kann man fortwährend alle vier Wochen aussäen und hat somit bis August-September stets frischen Salat.

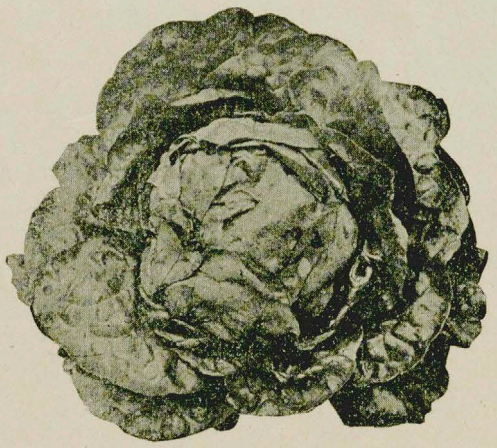

Treibsorten. Früheste Freilandsorten.

		1 kg	100 g	10 g	Prt.
349	**Böttners Treib-,** fester u. länger im Kopf als Kaiser Treib-, vorzüglich zum Treiben in kalten Kästen	9.—	1.60	40	25
350	**Kaiser Treib-,** gelber verbesserter Ideal	8.60	1.60	40	25
	Zum Treiben der früheste und allerbeste, aber ungeeignet für das Freiland.				
351	**Früher goldgelber Steinkopf** für kalte Kästen und Freiland	9.—	1.60	40	25
362	**Maikönig.** Ein an Bodenverhältnisse sehr anspruchsloser, schnellwachsender und widerstandsfähiger Kopfsalat. Die Köpfe sind von kugeliger Form, festgeschlossen, gelblichgrün und feinrippig. Der beste frühe Landsalat	11.—	2.20	40	25
354	**Cazard,** eine ganz hervorragend gelbgrüne Sorte, deren Köpfe wochenlang ohne zu schießen stehen. Marktgärtnersorte	8.60	1.60	40	25

Schnitt- oder Stechsalat

372	**Früher gelber runder**	5.40	0.90	25	15
373	**Hohlblättr. zarter gelb. Butter**	6.20	1.20	25	15
374	**Gelber krausblättriger**	6.20	1.10	25	15

Freilandsorten für Sommer und Herbst.

Original Wunder von Voorburg

← Eine Neuzüchtung, welche unter anderen Sorten sehr auffällt durch die schöne, saftig gelbgrüne Farbe. Der Kopf ist groß, außerordentlich zart, innen schön gelb, entwickelt sich 14 Tage früher als gelber Trotzkopf und steht lange ohne zu schießen. Seit der Einführung ist uns von vielen Seiten die größte Anerkennung zuteil geworden.
1 kg **11.50** 100 g **1.50** 10 g **45**

		1 kg	100 g	10 g	P.
353	**Berliner großer gelber,** (Königskopf), sehr empfehlenswert	8.60	1.60	40	15
355	**Deutscher Unvergleichlicher,** sehr groß und fest, hält sich sehr lange	9.—	1.60	40	25
356	**Dresdner groß. gelber,** sehr dauerhaft	8.60	1.60	40	25
357	**Erfurter Dickkopf,** großer fester, sehr zart	9.—	1.60	40	25
358	**Festköpfiger gelber,** äußerst fest	9.—	1.60	40	25
359	**Forellen, großer bunter** gelb und rot gesprenkelt, gehört zu den feinsten, steen Salaten	9.—	1.60	40	25
360	**Laibacher Eis,** großer festköpfiger mit zarten Rippen	11.—	2.20	40	25
361	**Laurenzianer,** bildet große, grüne Köpfe, welche lange stehen ohne zu schießen. Marktgärtnersorte	14.—	2.60	60	30
363	**Rudolfs Liebling,** ein schöner zitronengelber Salat, früh, sehr zart, für Sommer und Winter, vorzüglich, spät schließend	9.—	1.60	40	25
364	**Trotzkopf, großer gelber,** festköpfig	7.60	1.30	40	25
365	**Trotzkopf, großer brauner,** auch guter Wintersalat	7.60	1.30	40	25
367	**Winter Nansen oder Nordpol** mittelgroß, zarte, feste Köpfe	9.60	1.80	40	25

Pflücksalat

Bei entsprechenden Folgesaaten können die gekrausten Blätter bis zum Herbst vom Stengel gepflückt werden und geben feinen Salat, nach Art des Kopfsalats bild. er kleine Köpfe, schießt aber schnell

369	**Amerikanischer brauner,** mit gezacktem bräunlichem Blatt	8.—	1.30	25	15
370	**Australischer gelber,** Blatt gezackt, hell goldgelb	8.—	1.30	25	15

Cichorien-Salat

Der Cichoriensalat kann nur gebleicht genossen werden. Zu diesem Zwecke nimmt man die Wurzeln Ende Oktober aus der Erde und schlägt sie in einen dunklen, warmen Keller schräg in Erde oder Sand ein. Bald zeigen sich die zarten Blätter, welche in kleine Stücke geschnitten, mit Oel, Essig und Salz angemacht, gegessen werden.

		1 kg	100 g	10 g	Port.
73	**Buntblättrige Forellen,** mit rotpunktierten Blättern . .	7.—	1.40	0.30	—.20

Rapunzel

Kommt fast in jedem Boden fort. Nachdem die Erde gelockert ist, säet man breitwürfig und tritt oder walzt den Samen fest. Wenn im September gesäet, durch Stroh etwas im Winter geschützt, gibt derselbe einen vorzüglichen Salat im Frühjahr.

309	**Gewöhnlicher deutscher** .	4.50	0.80	0.25	—
310	**Großer breitblättriger holländischer**	9.—	1.60	0.30	—.20
311	**Dunkelgrüner breitblättriger vollherziger**	6.40	1.20	0.25	—

Sommer-Endivien

oder Bindesalat

375	**Casseler selbstschließender**	11.—	2.—	0.40	—.25
376	**Pariser gelber**	9.—	1.60	0.40	—.25

Winter-Endivien

Von denselben kann man, ebenso wie bei Kopfsalat, mehrere Aussaaten machen. Die erste derselben geschieht Mitte Mai, ferner im Juni-Juli direkt in das freie Land auf ein gut zubereitetes Beet. Sie lieben guten, lockeren Boden und müssen die krausen Sorten auf 30, die glatten auf 40 cm Entfernung gepflanzt werden. Häufig behacken und bei trockener Witterung gut bewässern.

Das Bleichen nimmt den Endivien den bitteren Geschmack und macht sie zart. Dasselbe geschieht 3—4 Wochen vor dem Gebrauch in der Weise, daß man bei trockenem Wetter die Blätter zusammenbindet, auch dürfen die Pflanzen von diesem Tage ab nicht mehr viel begossen werden. Die Pflanzen von der Juli-Aussaat werden für den Winterbedarf benutzt, indem man sie vor Eintritt des Herbstes zusammenbindet und im Keller in Sand einschlägt; sie halten sich so bis Januar.

		1 kg	100 g	10 g	Port.
378	**Casseler grüne krausrandige**	7.80	1.40	0.30	—.20
379	**Escariol, gelb vollherzige,** breitblättrige .	8.60	1.60	0.40	—.25
380	**„ grüne vollherzige**	7.80	1.40	0.30	—.20
381	**Von Natur gelbe Krause** .	11.—	2.—	0.40	—.25

Radies oder Monatsrettich

Radies Leuchtkugel

Die Samen unserer Radies sind von sorgfältig ausgesuchten und verpflanzten Exemplaren gewonnen, daher von vorzüglicher Qualität und Reinheit.

Lieben einen, guten, lockeren, aber nicht frisch gedüngten Boden. Um stets frische Radies zu haben, säet man alle 14 Tage zuerst in recht sonnige Lage, später, wenn es wärmer wird schattig. Es ist sehr darauf acht zu geben, daß der Samen nicht zu dicht ausgestreut wird, auch darf man denselben nicht stark mit Erde bedecken. Wenn die Pflanzen zu dicht stehen, müssen sie bis auf 5 cm verzogen werden, denn sonst bilden sich nur Wurzeln u. keine Knollen. Zum Treiben benutzt man die Radies besonders als Zwischenfrucht bei Blumenkohl, Salat usw.

302	**Radies Leuchtkugel,** ist das beste scharlachrote Treibradies, welches bisher überhaupt angeboten wurde. .	6.25	1.25	30	20
303	**Erfurter Dreienbrunnen,** scharlachrot, kurzlaubig, zum Treiben wie auch für das freie Land sehr geeignet . . .	3.60	0.80	20	15
304	**Non plus ultra,** leuchtend rote runde. Eine besonders zur Frühtreiberei zu empfehlende Sorte mit sehr kurzem Laub und schneller Entwicklung .	5.60	0.90	25	15
304a	**Saxa,** allerfrühstes scharlachrotes, eignet sich besonders für Treiberei in Mistbeet .	5.60	0.90	25	15
305	**Runde rosenrote mit weißem Knollenende**	3.20	0.70	20	15
306	**Eiszapfen,** die langen, schön geformten weißen Knollen sind sehr früh, zart und von pikantem Geschmack, hält sich sehr lange	3.—	0.60	20	15
307	**Würzburger Riesen Treib-,** leuchtend karminrot, verbindet mit riesiger Größe den Vorteil, daß die Knollen nicht holzig werden, behält festes Fleisch von feinstem Geschmack .	4.20	0.90	25	15

Radies muß man in regelmäßigen Abständen von 3 Wochen säen!

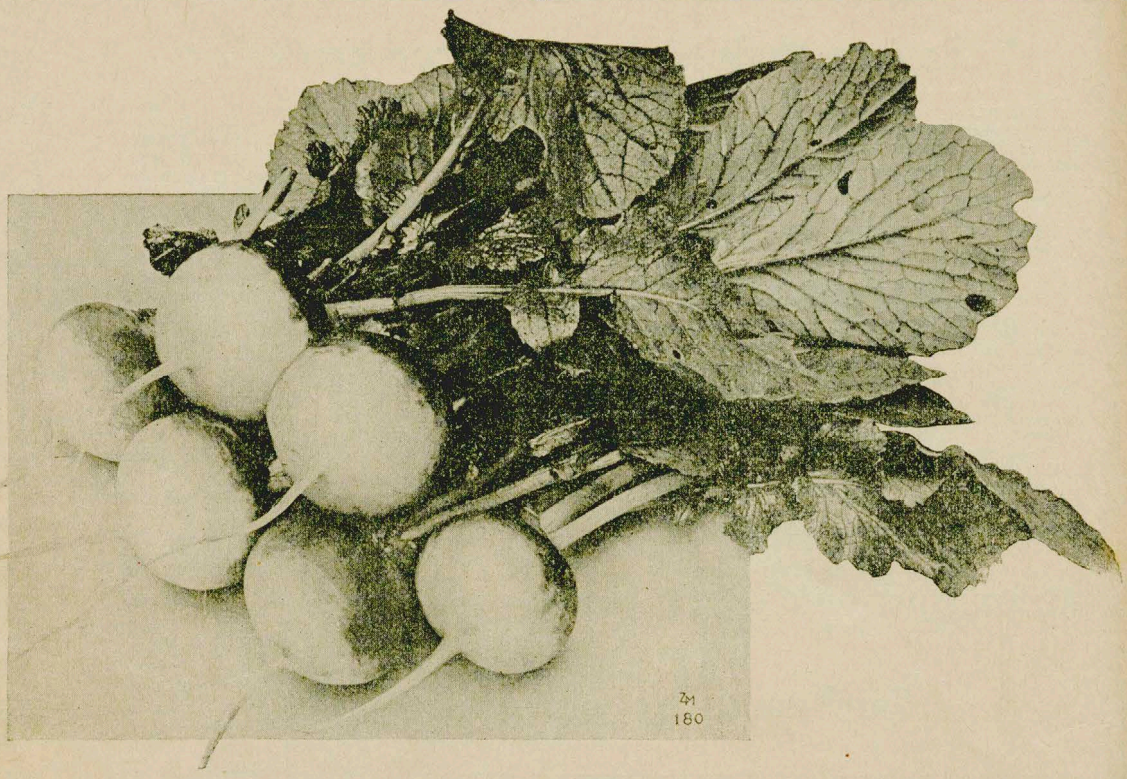

Radies Bicolor Original

In den letzten Jahren macht sich in verschiedenen Ländern von Seiten der Marktgärtner eine Nachfrage bemerkbar nach einem Radies, das mehr weiß als die bisherigen Sorten, welche im allgemeinen höchstens ein Drittel weiß sind. Um dieses Bedürfnis zu befriedigen, züchten wir eine Rasse, deren untere Hälfte mitunter sogar zwei Drittel weiß ist, was die frischrote Farbe des oberen Teiles schön hervortreten läßt. Die Marktgärtner sind für diese Sorte sehr begeistert und verwenden jetzt fast ausschließlich „Bicolor."

Preis 1 kg **5.30**, 100 g **0.90**, 10 g —.**25**

Rettich

Um einen guten Rettich zu erzielen, muß man ihn ebenso breit säen wie Radies, auf tief gelockerten, aber nicht frisch gedüngten Boden.

313	**Mai-, weißer Delikateß-,** halblanger früher, sehr zart, bester zum Treiben auf kaltem Kasten	**3.60**	**0.70**	**20**	**15**
314	**Münchner Bier-,** feinster weißer Tafel-Rettich, sehr zart und vorzüglich im Geschmack	**6.40**	**1.20**	**25**	**15**
315	**Sommer-, weißer runder,** sehr feinlaubig	**4.80**	**0.90**	**25**	**15**
316	**Sommer runder weißer Pilsener Treib (Salvator),** schöner Tafelrettich . . .	**4.80**	**0.90**	**25**	**15**
317	**Winter-, runder schwarzer**	**4.20**	**0.90**	**25**	**15**
318	**„ runder weißer** .	**4.20**	**0.90**	**25**	**15**

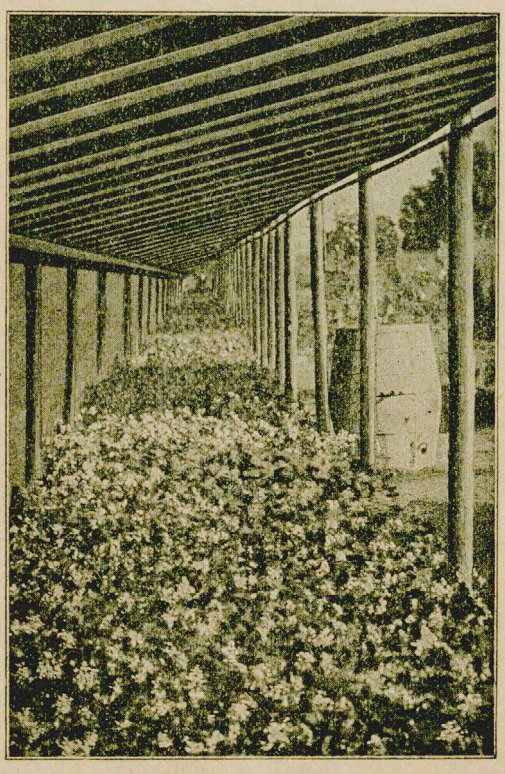

Nebenstehend: Ansicht einer über 100 Meter langen Stellage mit Samenträgern der verschiedensten Sorten der Semperflorens-Begonien.

Diese Stellage ist mit Papierfenstern aus Fribo-Fensterpappe D. R. G. M. bedeckt.
Bei Interesse verlangen Sie Sonderprospekt.

Saatkartoffeln und Grassamen-Mischungen siehe Katalogseite 4 und 5!

Zwiebeln

Zwiebeln lieben kräftiges, nahrhaftes, aber nicht frisch gedüngtes Land, das schon im Herbst vorher behandelt und bearbeitet sein muß. Man säet alle Sorten direkt in das freie Land, und zwar recht früh, vom Februar bis April. Nachdem das Land erst etwas festgetreten oder festgewalzt ist, säet man den Samen breitwürfig, bedeckt ihn aber sehr wenig mit Erde und tritt oder walzt den Boden wieder fest. Im Sommer sind die Zwiebeln von Unkraut freizuhalten, im Herbst, wenn die Blätter abgestorben sind, bringt man sie trocken auf den Boden und bewahrt sie frostfrei auf.

		1 kg	100 g	10 g	Pr.
420	**Blutrote holländische**	9.—	1.80	40	25
421	**Schwefelgelbe, harte holländische**	9.—	1.80	40	15
422	**Königin (Queen),** kleine frühe silberweiße, schon im Juli	13.60	2.60	60	30
424	**Zittauer Riesen, gelbe runde.** Trotz ihrer Größe beste und haltbarste Zwiebel von äußerst feinem Geschmack	5.—	0.80	25	15

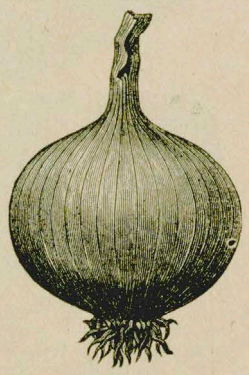

Zittauer Riesen

Steckzwiebeln

		10 kg	1 kg	100 g
427	**Gelbe Zittauer,** getrocknete	90.—	1.50	40
429	**Knoblauch**	30.—	3.65	70
431	**Schalotten,** dänische od. russische, große sehr haltbare	12.—	1.50	40

Porree oder Lauch

Aussaat im März in das Mistbeet, im Mai in recht guten, lockeren, stark gedüngten Boden, mit 20 cm gegenseitigem Abstand verpflanzen. Vor dem Pflanzen sind die Wurzeln und Blätter zurückzuschneiden, auch ist ein öfteres Zurückschneiden der Blätter zur Entwicklung der Wurzeln von sehr großem Vorteil.

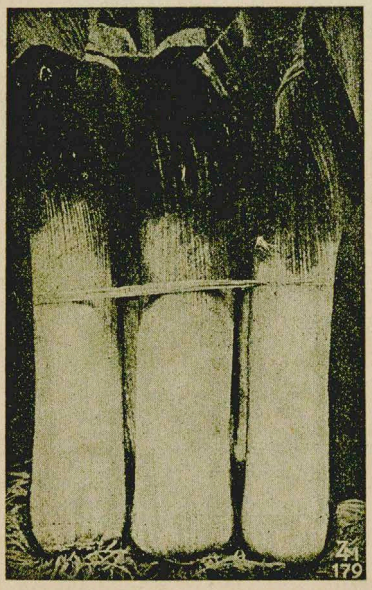

		1 kg	100 g	10 g	Pr.
297	**Elefant,** Riesen-Sorte. Neu, sehr rasch und starkwüchsig, winterfest, sehr zu empfehlen	22.—	3.40	70	35
298	**Früher französischer Sommer-**	6.20	1.20	25	15
299	**Winter-,** dickpolliger	6.40	1.20	25	15
300	**Brabanter großer,** dickpolliger von großer Widerstandsfähigkeit, alte beliebte Sorte	6.40	1.20	25	15
301	**Großer dickpolliger Winter-Riesen von Carentan,** sehr langschäftig sich schnell entwickelnde Sorte	7.—	1.40	25	15

Schnittlauch

387	**Samen**	40.—	6.—	90	30

389 **Pflanzen** (Klumpen) 10 Stück **2.**— 100 Stück **18.**—

Abbildung Riesen-Porree „Elefant"

W. . ., den 12. 11. 31.

Mit gleicher Post sende ich Ihnen heute den Betrag Ihrer Rechnung vom 6. 1. 31. Ich sage Ihnen heute hiermit meinen besten Dank für das schöne Material, welches Sie uns gesandt haben. Auch meine Freunde, welche mit bestellt haben, sind des Lobes voll. Wenn wir nächstes Jahr wieder Bedarf haben, werden wir uns an Ihre werte Adresse wenden, auch werden Sie außer den meinigen auch noch andere Bestellungen aus unserem Bekanntenkreise erhalten. Sollten Sie Kataloge haben, so bitte ich mir einen solchen nebst Preisliste für Sämereien und andere Artikel mitzusenden. Nun wäre ich Ihnen für einige Ratschläge über Obstschnitt sehr verbunden. Hochachtungsvoll

Karl Schmidt, Möbelfabrik

Küchen-, Gewürzkräuter und Verschiedenes siehe Katalogseite 28!

Viel frisches Gemüse essen ist sehr gesund und wohlbekömmlich!

Treibgurken

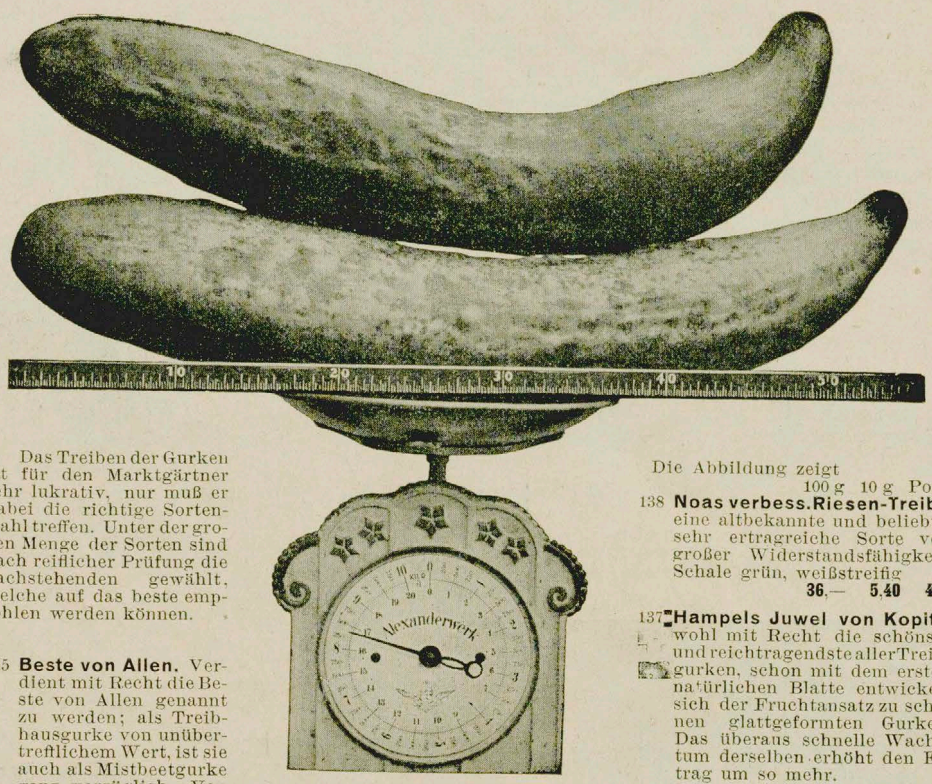

Das Treiben der Gurken ist für den Marktgärtner sehr lukrativ, nur muß er dabei die richtige Sortenwahl treffen. Unter der großen Menge der Sorten sind nach reiflicher Prüfung die nachstehenden gewählt, welche auf das beste empfohlen werden können.

Die Abbildung zeigt

		100 g	10 g	Port.
135	**Beste von Allen.** Verdient mit Recht die Beste von Allen genannt zu werden; als Treibhausgurke von unübertrefflichem Wert, ist sie auch als Mistbeetgurke ganz vorzüglich. Von hochfeinem Geschmack, wirklich zu empfehlen	—	20,—	1,—
136	**Deutscher Sieger,** übertrifft alle Sorten in Geschmack und Fruchtbarkeit sowie frühen Ertrag. Riesige Früchte, vereinigt alle Vorzüge der besten Sorten. Sehr widerstandsfähig	—	20,—	1,—
138	**Noas verbess. Riesen-Treib-,** eine altbekannte und beliebte, sehr ertragreiche Sorte von großer Widerstandsfähigkeit. Schale grün, weißstreifig		36,—	5.40 40
137	**Hampels Juwel von Kopitz,** wohl mit Recht die schönste und reichtragendste aller Treibgurken, schon mit dem ersten natürlichen Blatte entwickelt sich der Fruchtansatz zu schönen glattgeformten Gurken. Das überaus schnelle Wachstum derselben erhöht den Ertrag um so mehr.		30,—	4.50 40
139	**Prescotts Wonder,** eine äußerst schnell und stark wachsende Sorte mit 50 bis 60 cm langen schlanken Früchten, dunkelgrün	—	18,—	80
140	**Sensation,** mittellang schnellwachsend, sehr volltragend		24,—	3.60 40
	Ein Sortiment in 6 Sorten		3,—	

Landgurken

Unsere Gurkensamen sind von bester Qualität, in hiesiger Gegend geerntet und größtenteils eigene Zucht. Zur Kultur der Landgurken gehört ein sehr gut gedüngtes Land in recht sonniger Lage. Vorteilhaft ist es, schon im Herbst alten verrotteten Pferde- oder Kuhdünger unterzugraben. Im Frühjahr ebnet man den Boden und legt im Mai, wenn keine Fröste mehr zu befürchten sind, die Kerne der Gurken in 1 m von einander entfernte Reihen auf einen Abstand von 30 cm ca. 2 cm tief. Man legt immer 4 bis 5 Kerne an eine Stelle. Nachdem die kleinen Pflanzen sich bis zum 4. Blatt entwickelt haben, läßt man die stärkste stehen, verzieht die anderen. Man verwendet als Zwischenfrucht Kohlrabi und Salat.

		1 kg	100 g	10 g	Prt.
123	**Grochlitzer,** lange grüne, vorzüglich zum Einlegen . .	22,—	4,—	80	40
124	**Japanische Kletter-,** eine vorzügl. widerstandsfähige Sorte, eignet sich sowohl zum Treiben als auch für Freiland . .	14,—	2.60	50	30
125	**Lange grüne volltragende,** eine ganz ausgezeichnete, sehr ertragreiche Marktsorte . .	17,—	3.20	60	30
126	**Lange grüne Walzen v. Athen** sehr harte, volltragende, fürs freie Land	14,—	2.60	50	30
127	**Mittellange grüne volltrag.,** sehr schöne Marktsorte auch z. Einmachen sehr zu empfehl.	14,—	2.60	50	30
128	**Schlangen-,** extra lange grüne verbesserte	22,—	4,—	80	40
129	**Schlangen-, chinesische,** grünbleibende, reichtragend und widerstandsfähig . .	14,—	2.60	50	30
130	**Unikum,** eine mittellange gegen naßkalte Witterung äußerst widerstandsfähige, ertragreiche Sorte	14,—	2.60	50	30
131	**Trauben,** französische, Pariser oder Cornichon, vorzügliche Pfeffergurke	10,—	2,—	50	25
132	**Deutsche Trauben,** kleine grüne frühe, verbesserte, reichtrag.	11,—	2.20	40	30

Beachten! Wir machen noch besonders darauf aufmerksam, daß die Gurkenkerne niemals in Erde sondern in Sägespäne, allenfalls in Sand oder Torfmull zu legen sind, hierdurch wird das Faulen des Samens vermieden.

Tomate, Liebesapfel

Man säet gegen Ende März in Töpfe oder ins Mistbeet und pikiert später die kleinen Pflänzchen entweder ins Mistbeet oder in Töpfe. Im Mai, wenn keine Fröste mehr zu befürchten sind, pflanzt man sie ins freie Land in recht sonnige Lage und zwar in eine gegenseitige Entfernung von 50—75 cm. Der Boden muß sehr gut und locker sein, auch muß im Sommer reichlich bewässert werden. Sobald die Pflanzen 40 cm hoch sind, müssen sie angebunden werden. Um das Reifen der Früchte zu beschleunigen, empfiehlt es sich, die Zweige der Pflanzen, nachdem sie genügend Fruchtansatz gebildet haben, zu entspitzen, ebenso alle Blätter zu entfernen, damit die Sonne ungehindert einwirken kann.

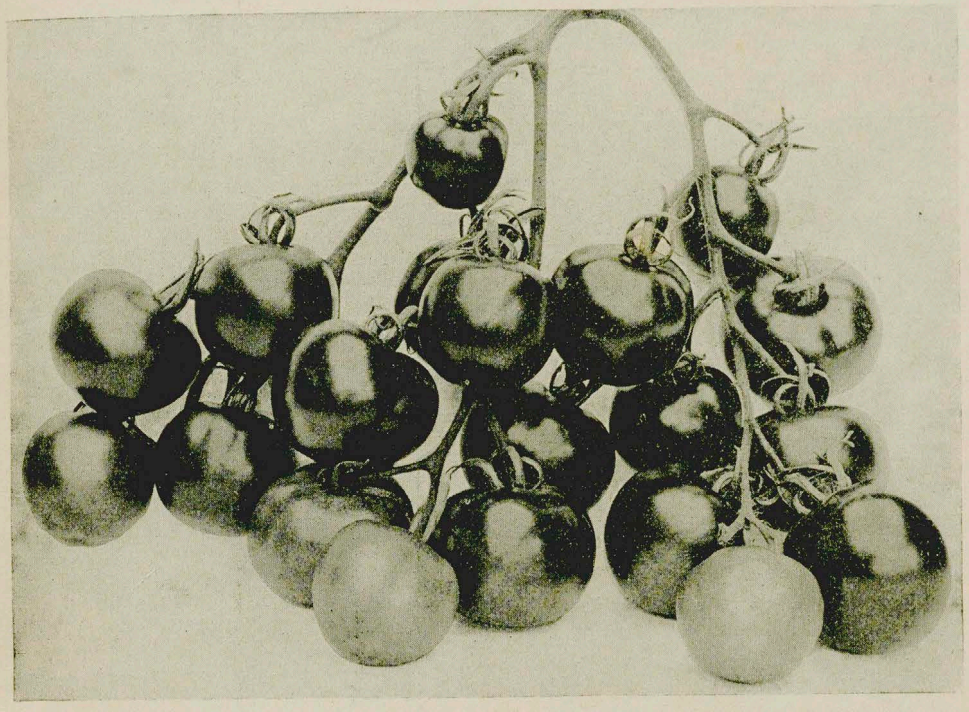

Tomate „Tuckwoods"

		1 kg	100 g	10 g	Prt.
251	**Bonner Beste.** Eine Tomatensorte, welche wegen ihrer Frühzeitigkeit sehr beliebt ist, denn gerade wegen dieser Eigenschaft erzielt diese Sorte immer gute Preise, auch für Freilandanbau sehr zu empfehlen. Die Frucht ist von schöner scharlachroter Farbe, mittelgroß, glatt, rund und sehr fleischig. .	—	12,60	1.80	—,40
252	**Tuckwoods.** Eine ganz hervorragende Verbesserung der allgemein bekannten Lukullus Tomate, die Reifezeit ist etwas früher. An Fruchtansatz ist die Tuckwoods-Tomate die reichstragende all. in Deutschland bekannten Sorten. .	—	14,60	2,40	—,40
253	**Große rote,** alte beliebte reichtragende Sorte . . .	6,40	1,20	0,40	—,25
254	**Dänischer Export,** allerfrüh. Frucht, mittelgroß und glatt, festfleischig, zum Versand empfehlenswert. . . .	—	12,60	1.80	—,40
255	**Johannisfeuer,** allerfrüheste verbesserte. Fein i. Geschmack	—	3.20	0,50	—,20
256	**Lucullus,** zur Zeit wohl die beste aller Tomatensorten. Nicht sehr früh, aber reichtragend. Große glatte scharlachrote Frucht von bestem Wohlgeschmack. Bezüglich des Ertrages steht Lucullus an erster Stelle . . .	—	14,—	1.80	—,40
257	**Schöne v. Lothringen,** äußerst früh und reichtragend, mit großen glatten Früchten .	—	6,40	1,—	—,30
	1 Sortiment in 7 Sorten				2,60

Eierfrucht

Gedeiht am besten in recht sonniger Lage. Man kultiviert sie entweder in Töpfen oder im Mistbeet. Aussaat Ende Februar, ganz warm. Die aufgegangenen Pflänzchen werden pikiert und später in Töpfe oder i. Mistbeet, wenn sehr sonnige Lage, sogar i. freie Land verpflanzt. Die Pflanzen sind reichlich zu gießen.

Eierfrucht im Topfe zu kultivieren ist hochinteressant, verlangt aber sehr viel Nahrung.

80	**Runde violette** . . .	24,—	3.60	0.60	—,30	82	**Schwarze Riesen v. Peking**	32,—	4.80	0.90	—,40
81	„ **weiße** . . .	24,—	3.60	0.60	—,30	83	**Rotfrüchtige** . . .	24,—	3.60	0,70	—,30

Seit 1886 sind die Qualitäts-Saaten Bodenstein's unübertroffen!

Die beste fadenlose Wachs-Buschbohne ist Wachs Mont d'or Nr. 39!

Erbsen

Nur die bewährtesten Sorten ausgewählt. — Die Höhe der Erbsen ist in Zentimetern angegeben. Erbsen gedeihen in jedem guten, aber nicht frischgedüngten Boden in recht offener, freier Lage. Die frühen Sorten legt man von Anfang März ab, die übrigen in Zwischenräumen von ca. 14 Tagen bis Juli. Man pflanzt sie, indem man möglichst von Süden nach Norden Rillen von ca. 5 cm Tiefe macht. Hier legt man in Abständen von 8—10 cm 3—4 Körner ein und ebnet dann diese Erde wieder. Ein sehr praktisches Mittel, die Erbsen beim Keimen vor den Vögeln zu schützen, ist das Festklopfen der Erde. Hierdurch muß der Keim mehr Kraft entwickeln, um aus der Erde zu kommen und schmeckt dann bitter. Nachdem die Pflänzchen 8—10 Tage alt sind und eine Höhe von 12—15 cm erreicht haben, werden sie behackt und behäufelt. An hohe Sorten wird später trockenes Gesträuch gesteckt, und zwar von der Wegseite aus. Wenn es sehr trocken ist, ist Gießen von Vorteil.

Zum Treiben eignen sich nur die ganz niedrigen Sorten Buchsbaum und Wunder von Amerika, welche im Januar bis Februar auf ein lauwarmes Mistbeet gesäet werden. man muß jedoch später bei warmem, hellem Wetter lüften.

Palerbsen Marktüberraschung, Neuheit

Zucker-Erbsen

Diese werden mit den Schoten gegessen, sind also mit den Auskern-Erbsen nicht identisch.

			10 kg	1 kg	100 g
86	**Frühe de Grace oder Buchsbaum,** zum Treiben	20 cm	16.80	3.20	—.50
87	**Frühe niedr., volltrag.**	40 cm	15.20	2.80	—.50
88	**Englische Säbel-, Frühe große krummschotige**	125 cm	16.80	3.20	—.50
89	**Fürst Bismarck,** allerfrüheste, niedrige, reichtragende Sorte von vorzüglichem Wohlgeschmack.	60 cm	15.20	2.80	—.50
90	**Graue Riesen Delikateß,** besonders grünschotig	140 cm	33.—	5.40	—.80

Pal-, Auslös- oder Auskern-Erbsen

von welchen die grünen Kerne gegessen und die nicht mit der Schale verspeist werden können.

			10 kg	1 kg	100 g
93	**Bountiful,** frühe langschotige grünbleibend	90 cm	9.—	1.70	—.35
94	**Buchsbaum Nr. 1,** sehr niedrig, volltragend	20 cm	11.—	1.80	—.30
95	**Buchsbaum Nr. 2,** früh und reichtragend	35 cm	11.—	1.80	—.30
96	**Expreß,** verbesserte Kentish invicta, sehr früh und ungeheuer reichtragend	80 cm	9.60	1.70	—.35
97	**Folger,** grünbleibende, sehr reichtragende, beste z. Einmachen,	90 cm	11.—	2.—	—.35
98	**Allerfrüheste Mai-.** frühe, großschotige Sorte	60 cm	9.40	1.80	—.30
99	**Korbfüller,** grünbleibend	125 cm	11.—	2.—	—.35
100	**Saxa,** allerfrüheste, großschotige weiße Mai-, ebenso früh wie Maierbse mit großen schnabelförmigen Schoten	60 cm	11.—	2.—	—.35
101	**Schnabel- oder Säbel-,** mittelfrühe äußerst reichtragende, verbesserte, großschotige, sehr beliebte Sorte	100 cm	10.20	1.80	—.30
102	**„Marktüberraschung",** (Pal- od. Kneifelerbse) Neu sehr früh, reichtragend, grünbleibend, eine Neuheit englischen Ursprungs, welche eine sehr frühe Form der Sorte „William I" ist. In Frühzeitigkeit kommt sie der Expreß gleich, während sie diese im Ertrag weit übertrifft. Da die Schote die schöne dunkelgrüne Farbe hat, ist sie als frühe Marktgärtnersorte sehr zu empfehlen.	140 cm	22.50	2.50	—.45

Mark- oder englische Erbsen

von welchen ebenso wie von den Auslös-Erbsen die Kerne verbraucht werden. Die Schoten dieser Sorten sind aber größer und die Erbsen viel süßer, von angenehmsten Wohlgeschmack.

104	**Daisy,** sehr langschotige, mittelfrühe Riesenerbse von feinstem Geschmack, sehr empfehlenswert,	35 cm	16.—	2.80	—.40
105	**Delikateß,** sehr volltragende mittelfrühe Konservenerbse	80 cm	15.—	2.80	—.40
106	**Ideal Gradus,** aller früheste vorzügliche Tafelerbse, mit 12—15 cm langen, wohlgefüllten Schoten,	80 cm	12.50	2.20	—.40
107	**Senator,** ziemlich früh, Schoten oft paarweise, unter den Mittelfrühen die Ertragreichste	90 cm	15.—	2.80	—.40
108	**Telephon,** sehr groß- und breitschotige Sorte, liefert ungeheure Erträge, sehr zu empfehlen	120 cm	16.—	2.80	—.40
109	**William Hurst,** sehr früh reichtragend, wird jedoch etwas höher als Wunder von Amerika	25 cm	13.40	2.40	—.40
110	**Wunder von Amerika,** die früheste, niedrigste und beste Markerbse zum Treiben sowie fürs freie Land	20 cm	13.40	2.40	—.40
111	**Wunder von Witham,** etwas höher und langschotiger als William Hurst	30 cm	13.40	2.40	—.40

Krup- oder Buschbohnen

Die Buschbohnen pflanzt man Mitte Mai und macht von ihnen Aussaaten alle 14 Tage bis Juni. Sie sind mit geringerem Boden zufrieden. Nachdem das Land frisch umgegraben ist, legt man in 30 cm von einander entfernte Reihen, je 4 bis 5 in ein Loch, ca. 3 bis 4 cm tief. Nachdem die Pflanzen einige Blätter gebildet haben, werden sie behackt und behäufelt; bei anhaltender Dürre ist zu gießen.

Zum Treiben werden die Bohnen Ende Februar bis März in die Mistbeete in gleicher Entfernung wie im freien Lande gelegt; vorher muß der Dunst des Mistbeetes abgezogen sein, da die Bohnen denselben nicht vertragen. Bei hellem milden Wetter ist zu gießen und zu lüften.

Gelbschotige (Wachs-) Sorten

		10 kg	1 kg	100 g
33	**Wachs-Butter-Königin,** weiße mit langen dickfleischigen Schoten ohne Faden, eine ganz hervorragende Züchtung	20,—	3.60	—.60
34	**Wachs-Dattel-,** frühe reichtragende, sehr langschotige	13.40	2.40	—.40
35	**Flageolet Wachs-** mit **bunten** Bohen, sehr früh, eine der besten und langschotigsten Wachsbohnen, sehr ertragreich	12.80	2.20	—.35
36	**Flageolet Wachs-, gelbschotig mit weiß. Bohnen,** überraschend zarte und fleischige Schoten, sehr wiederstandsfähig	13.60	2.60	—.50
37	**Wachs Hinrichs Riesen,** dickfleischige, volltragende Wachsbohne, sehr empfehlenswert, mit bunten Bohnen	12.60	2.20	—.35
38	**Wachs Ideal-,** zart u. vollfleisch.	14.60	2.80	—.50
39	**Wachs, Mont d'or,** sehr zart, fadenlos	15.20	2.80	—.50
40	**Wachs-Neger,** allerfrüheste	12.80	2.40	—.40
41	**Wachs-Perfektion** m. schwarzen Bohnen, früh und reichtragend	12.80	2.40	—.40

Grünschotige Sorten

11	**Flageolot rote Pariser,** sehr zu empfehlen, vorzügl. Marktsorte	15.20	2.80	—.50
12	**Flageolot weiße,** mit dickfleischigen Schoten	11,—	2.20	—.40
13	**Früheste Unerschöpfliche,** remontierend, trägt ununterbrochen bis zum Herbst. Sie macht einen sehr großen Busch und ist daher etwas weiter zu legen	12,—	2.20	—.40
14	**Gelbe englische Treib-**	11,—	2.20	—.40
15	**Zucker-Brech-, Hinrichs Riesen** mit bunten Bohnen, sehr langschotig und ergiebig	10.40	1.80	—.30
17	**Hinrichs Riesen, Zucker-Brech,** bunte ohne Fäden	11,—	2.20	—.40
18	**Zucker-Brech-, Hinrichs Riesen** mit weißen Bohnen, ausgezeichnet schön	11,—	2.20	—.40
20	**Zucker-Brech-, Hinrichs Riesen** weißgrundige ohne Fäden	12,—	2.40	—.40
21	**Hundert für eine,** mittelfrühe kleine dickfleischige schnabelförmige Schote	11,—	2.20	—.40
22	**Kaiser Wilhelm,** früheste weiße Schwertbohne	12,—	2.40	—.40
23	**Krummschnabel** (Posthörnchen)	11.20	2.20	—.40
24	**Nieren,** weiße langschotige, gute Kochbohne	12,—	2.40	—.40
25	**Nordstern,** allerfrüheste, breite weiße, niedrig. Vorzüglich zum Treiben	13.40	2.60	—.50
26	**Prinzeß PerlVolgers,** feine kleine weiße Bohne ohne Fäden	15.20	2.80	—.50
27	**Prinzeß Perl Perfektion,** ohne Fäden und Ranken	15.20	2.80	—.50
28	**Prinzeß Reis-Perl,** (Tausend für Eine)	20,—	4.30	—.70
29	**Saxonia,** allerfrüheste zartschotige Brechbohne	11,—	2,—	—.30
30	**Schlacht-Schwert,** frühe, extra lange, breite weiße	12.80	2.40	—.40

Die beste und zarteste Wachs-Stangenbohne ist Wachs Mont d'or!

Erbsen (Schoten) werden in Abständen von 14 Tagen ausgesät!

Stangenbohnen

Die Stangenbohnen lieben gutes, lockeres Land, jedoch darf dasselbe nicht frisch gedüngt sein. Man pflanzt, wenn keine Fröste mehr zu befürchten sind, von Mitte Mai bis Ende Juni. Nachdem der Boden kurz vorher umgegraben ist, wird er planiert. Die Beete macht man dann 150 cm breit und zieht zwei Reihen, welche je 20 cm vom Wege abstehen. Hierauf steckt man gegenüberstehend in Abständen von 60 cm große Stangen so tief senkrecht in die Erde, daß sie der Wind nicht umwerfen kann. Oder man steckt dieselben schräg, so daß zwei gegenüberstehende Stangen ein × bilden. Man bindet sie 2 m hoch über der Erde mit Bast oder Draht zusammen. 4—6 Bohnen werden dann um jede Stange 4 cm tief gelegt und etwas behäufelt. Etwaige Ranken, welche sich verlaufen, leitet man an die richtigen Stangen.

Stangenbohnen

	10 kg	1 kg	100 g
Grünschotige Sorten			
44 **Erntebringer**	40,—	6,40	1,—
45 **Fürst Bismarck,** sehr früh und volltragend. dickfleischig, vorzüglich zum Einmachen . .	32,—	5,40	—,90
46 **Juli,** sehr frühe Sorte, von erstaunlich. Fruchtbarkeit, Schoten sehr dickfleischig und zart .	22,—	3,60	—,70
47 **Meisterstück**	26,—	6,40	1,—
48 **Phaenomen,** reichtragende frühe Zucker-Brech-, lange dickfleischige Schoten	23,—	4,—	—,70
49 **Riesen - Zucker - Brech-,** verbesserte rheinische Speck-, sehr reichtragende, beliebte Sorte .	23,—	3,60	—,50
50 **Lange breite weiße Schlachtschwert,** ganz vorzügliche Sorte zum Trocknen	36,—	6,40	1,—
51 **Zeppelin**	33,—	5,60	—,90
52 **Zucker-Perl-,** kleine weiße ohne Fäden	26,—	4,80	—,80
Gelbschotige (Wachs-)			
59 **Wachs- Flageolet** mit roten Bohnen sehr früh, zartschotig und reichtragend	24,—	4,20	—,70
60 **Wachs Goldkrone,** früheste, dickfleischige mit runden, fadenlosen Schoten	33,—	5,80	—,90
61 **Wachs-Mont d'or,** goldgeb, ohne Fäden, ungemein zart . . .	30,—	5,20	—,90

52 Zucker-Perl

Prunk- oder Zierbohnen

Die Feuerbohnen werden mit Vorliebe zur Bekleidung von Balkons, Lauben usw. verwendet, auch geben die dickfleischigen Schoten ein feines Gemüse. Zwar sind sie nicht so zart wie andere, gedeihen aber in den rauhesten Lagen vorzüglich.

54 **Rotblühende** gewöhliche, arabische oder türkische Feuer-	13,40	2,40	—,50
55 **Weißblühende** gewöhnliche Mandelbohne	13,40	2,40	—,50
56 **Zweifarbig blühende 'Prunk-**	15,20	2,80	—,60

Puff- oder Gartenbohnen

verlangen nahrhaften, nicht zu trockenen, gut gedüngten Boden und freie, sonnige Lage. Man legt sie Anfang März bis Mitte Mai in 30 cm Entfernung je 2—3 Bohnen. Von Zeit zu Zeit behacken.

	10 kg	1 kg	100 g
64 **Gewöhnliche große** . . .	13,40	2,—	—,30
65 **Hangdown,** sehr ertragreiche und feinste Sorte	24,—	3,60	—,50
66 **Weißkeimige Zwyndrechter,** zart und langschotig . . .	24,—	3,60	—,60
67 **Grüne Windsor-,** groß und zart	20,—	3,40	—,50

Rhabarber

Rhabarber liebt besten, reich gedüngten Boden, möglichst von etwas feuchter Beschaffenheit. Man säet den Samen im April dünn in Reihen, zieht die zu dicht stehenden Pflänzchen aus, um sie zu verstopfen und läßt die Pflanzen bis zum nächsten Frühjahr auf dem Platze. Von diesen Sämlingen hebt man mit Schonung der Wurzeln aus, um weiter zu verpflanzen, daß die bleibenden und die verpflanzten 1 m weit von einander stehen. Darauf wird das Land gelockert und stark gedüngt. Um das Land nicht unbenützt zu lassen, kann man Spinat, Buschbohnen, Zwergerbsen säen, oder Salat pflanzen. Im nächsten Jahr erntet man die Stengel, man pflücke aber nicht zu viele auf einmal. Die Blütenstengel, welche der Pflanze sehr viel Nahrung wegnehmen, sind sofort, nachdem sie sich zeigen, auszubrechen. In Zuknnft hat man nur das Land vor Unkraut rein zu halten und im Winter gut zu düngen.

	1 kg	100 g	10 g	Port.
320 **Victoria roststieliger,** ist die schönste Sorte. Wenn auch nicht so große Stiele, so sind sie doch zahlreicher und feiner im Geschmack. Kräftige starke Pflanzen	11,—	1,60	—,30	—,20
321 **Cyclop,** mit langen, kräftigen Stielen	20,—	3,20	—,60	—,30

Spinat

Spinat liebt gut und frisch gedüngtes Land in etwas feuchter Lage, auch muß bei trockenem Wetter tüchtig gegossen werden, da er sonst leicht in Samen schießt. Man säet am besten in Rillen von 25 cm von einander im März bis Mai für den Sommerbedarf, im Juni für den Herbst- und im August bis Oktober für den Winter- und zeitigen Frühjahrsbedarf.

Prinzeß Juliana. Neuheit

		10 kg	1 kg	100 g	10 g
405	**Großer rundblättigrer,** rundsamig	8.80	1.60	35	15
406	**Gaudry,** verbesserter rundblättriger	9.20	1.80	40	15
407	**Eskimo Riesen-,** besonders winterhart	8.80	1.60	35	15
408	**Spinat, Original Prinzeß Juliana.** Wenige Sorten sind in kurzer Zeit so bekannt geworden als Spinat Juliana. Sowohl in Europa als auch in Amerika wird er in zu nehmendem Maße verlangt. Durch ausprobieren von vielen Proben verschiedener Herkunft haben wir feststellen müssen, daß gegenwärtig vielseitig Juliana angeboten wird, welcher überhaupt den Namen nicht verdient. In unseren Proben fanden wir, daß nur der Samen von zwei Firmen von guter Qualität war. Die übrigen waren entweder mit fremden Sorten vermischt oder sogar weiter nichts als alte Sorten. Hierin liegt der Grund, daß viele Verbraucher entmütigt und ihren Erwartungen enttäuscht sind. Man kaufe daher nur die Originalsaat.	20.—	2.50	60	20
409	**Spätaufschießender**	9.20	1.80	40	15
410	**Viktoria Riesen-,** breiter, spät aufschießender ganz vorzüglich zur Frühjahrs- und Sommeraussaat	9.20	1.80	40	15
411	**Viroflay, rundblättr. Riesen-**	8.80	1.60	35	15

Verschiedene Spinatarten

		1 kg	100 g	10 g
412	**Neuseeländer** (Tetragonia expansa) —	3.20	70	25

		1 kg	100 g	10 g	Prt.
118	**Gartenmelde,** gelbe, verbess.	3.40	0.70	25	15
119	„ Lees grüne Riesen	3.40	0.70	25	15
120	„ blutrote	4.80	0.90	25	15
385	**Sauerampfer,** großblättriger, von Belleville	8.60	1.60	40	25

Mangold, Beete o. Beißkohl

Kultur: Liebt guten, frisch gedüngten Boden, bei heißer Witterung muß stark gegossen werden. Aussaat im April bis Mai, nicht zu dicht in Reihen von 25 cm. Von dieser Aussaat werden die jungen Blätter genossen, will man jedoch die Blätterrippen benutzen, zu welchem Zweck sich der Silber-Mangold am vorzüglichsten eignet, so muß man die einzelnen Pflanzen auf ca. 40 cm Entfernung von einander verziehen.

		1 kg	100 g	10 g	Pr.
261	**Großer breitblättriger**	3.20	60	20	—
262	„ **gelbgrüner Riesen-Lukullus,** mit großem krausen Blattwerk	3.20	60	20	—
263	**krausblättriger Silber**	3.60	60	20	—

Beachten Sie die Spinat-Neuheit Nobel (Originalsaat) auf Seite 7!

Runkelrüben verbesserte Riesen-Walzen bringen Riesen-Erträge!

Küchen- und Gewürzkräuter

		1 kg	100 g	10 g	Pr.
1	**Anis,** Pimpinella Anisum	4.60	—.90	—.25	—
6	**Basilikum,** feinblättrig, krauses, grünes	9.60	1.60	—.40	25
8	**Beifuß,** vorzügl. Bratenwürze	36.—	5.40	0.90	30
69	**Bohnen- oder Pfefferkraut**	5.40	—.90	—.25	15
71	**Boretsch- oder Gurkenkraut**	7.20	1.40	—.25	15
76	**Coriander**	1.40	—.40	—.20	10
78	**Dill** (Anethum graveolens)	2.—	—.40	—.20	10
113	**Esdragon,** russischer	—	24.—	3.60	40
114	„ echte aromatisch deutsche 100 Stauden 25.—				
116	**Fenchel,** gewöhnlich	3.80	—.60	—.25	—
144	**Isop**	12.—	1.80	—.40	25
148	**Kerbel,** extra feiner mooskraus	1.50	—.40	—.25	—
235	**Kümmel**	2.40	—.50	—.20	10
250	**Lavendel oder Spike**	—	—	2.40	50
259	**Majoran,** französische Stauden	9.—	1.60	—.30	20
265	**Melisse-Citronen**	40.—	6.40	1.40	40
287	**Petersilie,** gewöhnlich Schnitt	2.20	—.40	—.20	10
288	„ extra krause gefüllte	2.60	—.40	—.20	10
289	„ etc. krause Zwerg	2.60	—.40	—.20	10
294	**Pfefferminze** 1 g 3.80				
296	**Pimpinelle,** Garten-	6.40	0.90	—.30	20
383	**Salbei**	12.40	2.40	—.60	25
400	**Senf,** gelber	2.—	—.40	—.15	—
414	**Thymian,** deutscher Winter-	42.—	6.40	1.20	30
416	**Waldmeister**	—	6.40	1.20	40
418	**Wermut**	22.—	3.20	—.80	30

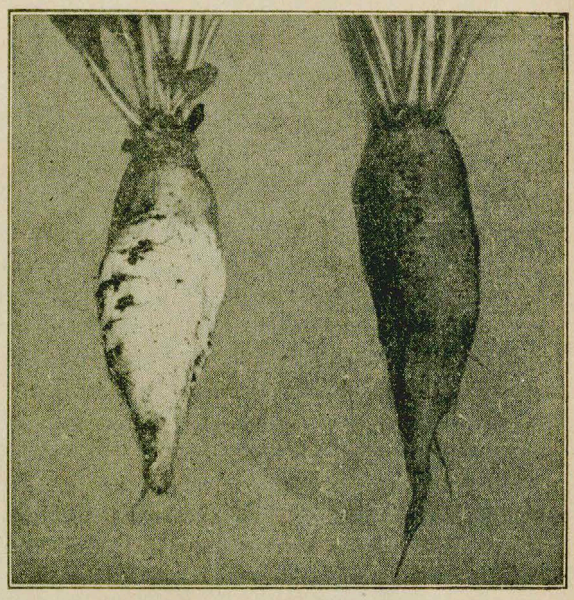

347 Zucker-Futter 345 Mammuth

Verschiedenes

		1 kg	100 g	10 g	Pr.
3	**Artischocken,** große grüne von Laon	—	—	—	1.40 50
4	„ französische violette	—	—	—	—.80 40

Futter-Runkelrüben

Runkelrüben gedeihen fast in jedem guten, gedüngten Boden, jedoch sagt ihnen kalkhaltiger am besten zu. Für verschiedene Bodenarten hat man auch besondere Sorten und nimmt man für schweren die runden, besonders die Oberndorfer, für leichten Boden die langen; wir empfehlen dafür unsere verbesserten Riesen-Walzen.

Preise freibleibend.

		10 kg	1 kg	100 g
341	**Verbess. Riesen-Walzen, gelbe**	9.60	1.45	35
342	**Verbess. Riesen-Walzen, rote,** die vollendetste an Form, Aussehen und Größe	9.60	1.45	35
343	**Eckendorfer gelbe Riesen-Walz.**	7.60	1.30	30
344	**Eckendorfer roteRiesen-Walzen**	9.20	1.30	30
345	**Mammuth,** große dicke rote	7.60	1.30	30
346	**Oberndorfer gelbe runde**	9.60	1.40	35
348	„ rote runde	9.80	1.40	35
347	**Zucker-Futter,** lange weiße grünk.	8.20	1.30	30

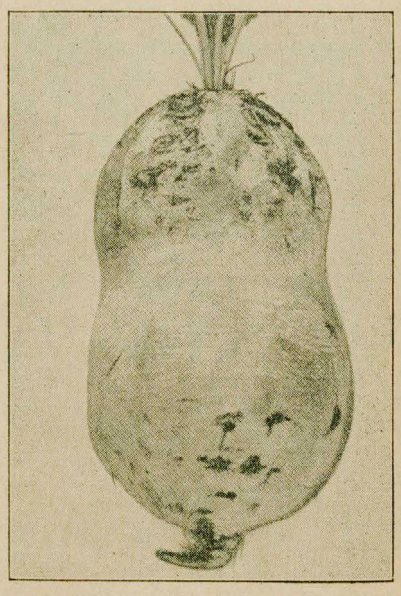

Eckendorfer Riesen-Walzen

Vogelfutter

Netto-Preise freibleibend.

In schwerem Boden liefern dieselben kolossale Erträge

		50 kg	5 kg	1 kg
432	**Harzer Sommerrübsen,** I. Qual.	22.50	2.70	—.35
433	**Kanariensaat** (Glanz)	25.—	3.—	—.45
434	**Hanfsaat**	22.50	2.70	—.35
435	**Mohn, blau**	20.—	2.50	—.30
436	**Leinsaat**	22.50	2.70	—.35
437	**Hirse Ia**	30.—	3.50	—.45
438	**Hirse geschält**			
439	**Negersaat**	22.50	2.70	—.35
440	**Salatsamen** (weißes Korn)	90.—	10.—	1.50
441	**Sonnenblumenkerne**	20.—	2.20	—.30
442	**Waldvogelfuttermischung**	30.—	3.50	—.45

Sämtliche Saaten sind von bester Beschaffenheit und doppelt gereinigt.

Astern

Kultur: Aussaat in den Monaten März–April in ein mäßig warmes Mistbeet (Töpfe oder Kisten mit Glasscheiben bedeckt im Zimmer). Das Mistbeet bleibt bis zum Aufgang geschlossen, bei Kälte wird gedeckt, bei Sonne schattiert. Nach Aufgang wird viel gelüftet, mäßig gegossen, die Asterpflanzen sind sehr empfindlich gegen zuviel Nässe. Wenn die Bläter sich ausgebildet haben, nimmt man die Fenster herunter, damit die Pflanzen abgehärtet werden. Die Pflanzweite der Astern beträgt bei den hohen Sorten 30 cm, bei den niedrigen 20 cm.

Neuheit!

Amerikan. Schönheits-Aster (Beauty-Aster) (Siehe Bild)

Die kräftig aufgebauten Büsche Höhe 80 bis 90 cm, tragen auf langen starken Stielen grosse dicht gefüllte Blumen bis 10 cm Durchmesser, der prächtige reiche Blütenflor hält bis zum Frost an. (Siehe Abbildung).

1020 Weiß
1022 Hellila
1024 Zartrosa
1026 Scharlach
1028 Dunkelblau
1030 Fleischfarbigrosa
Obige Sorten jede
10 g **4.70** Port. **40**
1034 Prachtmischung
10 g **4.10** Port. **35**

Amerikanische Busch-Aster

Spätblühend, hoher buschiger Bau und bis spät in den Herbst frische Blumen bringend. Große langgestielte Blumen, extra für Schnitt.

1036 Weiss
1038 Hellrosa
1040 Rosa
1042 Dunkelscharlach
1044 Hellila
1046 Hellblau
1048 Indigoblau
Obige Sorten jede
10 g **1.40** Port. **25**
1050 Beste Mischung
10 g **1.30** Port. **25**

Straußenfeder-Aster

Die Büsche werden bis 70 cm hoch, äusserst reichblühend. Die grossen lockigen Blumen stehen auf festen Stielen und eignen sich für Schnittzwecke bestens.

1052 Weiss
1054 Rosa
1056 Karmesin
1058 Dunkelscharlach
1060 Lasurblau
1062 Hellblau
1064 Dunkelblau
Obige Sorten jede
10 g **2.80** Port. **35**
1066 Prachtmischung
10 g **2.60** Port. **35**

Unikum-Aster

Lange schmale strahlenförmige gekrauste Blütenblätter, die beste und schönste aller strahlenförmigen gefüllten Astern Die Blumen haben einen Durchmesser bis zu 16 cm. Prachtvolle Schnittaster.

1068 Weiss
1070 Rosa
1072 Lila
Obige Sorten jede
10 g **3.40** Port. **35**
1074 Prachtmischung
10 g **3.20** Port. **35**

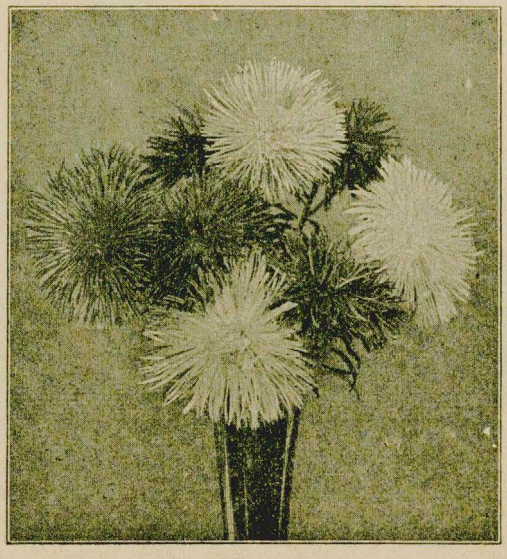

Abbildung Unikum-Aster

Paeonien-Perfektion-Aster

Bekannte Klasse mit grossen paeonienblütig nach innen wachsendeu Blütenblättern. Dielangstielige Blume wirkt ballförmig. Höhe 65 cm.

1076 Schneeweiss
1078 Rosa
1080 Karmesin
1082 Feurigscharlach
1084 Hellblau
1086 Dunkelblau
Obige Sorten jede
10 g **4.80** Port. **35**
1088 Prachtmischung
10 g **4.20** Port. **35**

Riesen-Hohenzollern-Aster

Prächtige stämmige Klasse ca. 70 cm hoch mit hochgefüllten lockigen Riesenblumen, ähnlich dem japanischen Chrysanthemum, vorzügliche Schnittaster

1090 Weiss
1092 Silberlila
1094 Rosa
1096 Karmesin
1098 Hellblau
1100 Dunkelblau
Obige Sorten jede
10 g **4.30** Port. **35**
1102 Prachtmischung
10 g **3.40** Port. **35**

Neuheit!

Californische Riesen-Aster

Eine herrliche neue Klasse von 80 bis 90 cm Höhe mit unerreicht grossen Blumen bis zu 20 cm Durchmesser, dichtgefüllte Blüten stehen auf langen straffen Stielen. Blütezeit bis spät in den Herbst.

1104 Weiss
1106 Tiefrosa
1108 Weiss im Verblühen rosa
1110 Lasurblau
1112 Dunkelblau
1114 Karmin
Obige Sorten jede
10 g **5.—** Port. **35**
1116 Prachtmischung
10 g **4.70** Port. **35**

Königin der Hallen-Aster

Die frühblühenst. Schnittaster, ca. 40 cm hoch.

1118 Weiss
1120 Rosa
1122 Karmesin
1124 Scharlachrot
1126 Hellblau
1128 Dunkelblau
Obige Sorten jede
10 g **1.60** Port. **30**
1130 Prachtmischung
10 g **1.50** Port. **25**

Die Californische Riesen-Aster mit unerreicht großen Blumen!

Einfache Margareten - Astern sind prachtvolle Vasen - Blumen!

Einfache Margareten-Aster

Diese einfachblühende Rasse erreicht eine Höhe von 60 cm. Die leuchtenden Farben erzielen als Schnittastern einen hervorragenden Effekt, ungemein reichblühend.

1132 Weiss
1134 Hellrosa
1136 Leuchtend Rosa
1138 Scharlachrot
1140 Hellblau

Obige Sorten jede 10 g **80** Pfg. Port. **20** Pfg.
1142 Prachtmischung 10 g **70** „ „ **20** „

Boltzes-Zwerg-Bukett-Aster

Schöne Gattung von bukettförmigem Bau, Blumen in gleichförmiger Höhe. für Töpfe und Gruppen

1144 Weiss
1146 Karminrosa
1148 Karmin
1150 Hellblau
1152 Dunkelblau

Obige Sorten jede 10 g **5**,— Port. **35**

1154 Prachtmischung 10 g **3,40** Port. **35**

Graf Waldersee-Aster

Diese kleinblumige, sehr reichblühende Rasse von ca. 25 cm Höhe eignet sich ganz hervorragend für Töpfe

1168 Weiss
1170 Reinrosa
1172 Hellblau
1174 Dunkelblau

Obige Sorten jede 10 g **9**,— Port. **45**

1176 Prachtmischung 10 g **8**,— Port. **40**

Niedrige Astern

Triumpf-Aster

Diese sehr niedrigepaeonblütige Rasse, welche nur 20 bis 25 cm hoch wird, eignet sich hervorragend zur Bepflanzung von Teppichbeeten, Rabatten etc. ebenfalls für Töpfe.

1156 Weiss
1158 Pfirsichblüten
1160 Scharlachrot
1162 Dunkelpurpur
1164 Dunkelblau

Obige Sorten jede 10 g **7,10** Port. **40**

1166 Prachtmischung 10 g **6,50** Port. **40**

Allerheiligen-Zwergaster

die beste Topfaster Zeichnet sich durch kompakten Wuchs, Größe und Füllung der Blumen aus. Bei Maiaussaat blüht sie zu Allerheiligen, eignet sich auch für Gruppenbeflanzung.

1178 Rosa
1180 Hellblau

Obige Sorten jede 10 g **7.10** Port. **40**

Ansicht unseres Versuchsgartens für Selection und Neuzüchtung. Im Hintergrund unser Hauptsamenspeicher.

Levkojen

Kultur: Die beste Aussaatzeit ist der Monat März, wer gesunde Pflanzen und reichen Blütenflor haben will, vermische die Erde mit einviertel Torfmull und einviertel Sand, säe den Samen dünn, bedecke mit feiner Erde oder Sand, sei behutsam mit der Bewässerung und lüfte die Pflänzchen so oft es die Witterung erlaubt, damit sie recht kräftig und abgehärtet werden. Pflanzt man die Levkojen in Töpfe, so ist eine kräftige Gartenerde mit Hornmehl oder Hornspänezusatz von Vorteil. Bei der Pflanzung ins freie Land z. B. auf Gartenbeete ist es sehr gut, wenn diese schon im Herbst gedüngt werden, man pflanze recht dicht, damit nach dem Ausziehen der Einfachen-Levkojen keine zu großen Lücken entstehen, denn der Levkojen-Samen bringt immer nur 60—80 Prozent gefüllte Blumen. Um noch später Levkojen in Blüte zu bekommen, säet man diese Mitte Mai an geschützter Stelle direkt in den Garten. Zu beachten ist bei der Levkojen-Zucht, daß in der Regel die schwächlichen Pflanzen die gefüllten bringen u. die starkwachsenden einfach werden; deshalb werfe man diese nicht fort.

Aelteste Spezialität.

Seit der Samen-Gründung unseres Geschäfts wird auf die Levkojenzucht die größte Aufmerksamkeit verwendet und durch immer mehr und größere Aufträge veranlaßt, haben wir diese Kultur von ganz kleinem Anfange zu ziemlicher Bedeutung gebracht.

Da wir mit dem Wuchs der Samenträger und deren Schotenbildung innig vertraut sind, so kann auch für stärkstes Gefülltfallen des Levkojensamens garantiert werden.

Großblumige Sommer-Levkojen

Prächtige Art von kräftigem Wuchs und langer Blütezeit.

1182 Weiß
1184 Fleischfarben
1186 Kanariengelb
1188 Brillantrosa
1190 Purpurkarmin
1192 Dunkelblutrot
1194 Hellblau
1196 Dunkelblau
Obige Sorten, jede 10 g **6.40** Port. —.**40**
1198 In bester Mischung 10 g **6.**— Port. —.**40**

Viktoria-Bukett-Sommer-Levkojen

Prachtvolle Pyramidenform.
Allerschönste für Gruppen, die Pflanzen bilden geschlossene Buketts.

1200 Weiß
1202 Kanariengelb
1204 Rosa
1206 Dunkelblutrot
1208 Hellblau
1210 Dunkelblau
Obige Sorten, jede 10 g **7.10** Port. —.**40**
1212 In bester Mischung 10 g **6.80** Port. —.**40**

Dresdener Remont.-Sommer-Levkojen

Mit prächtigen lockeren Dolden, die besten zum Schnitt. Frühblühend.

1214 Schneeweiß
1216 Kanariengelb
1218 Chamois
1220 Rosa
1222 Dunkelkarmin
1224 Silberlila (Kaiser Aug. Viktoria)
1226 Hellblau
1228 Dunkelblau
Obige Sorten, jede 10 g **6.90** Port. —.**40**
1230 In bester Mischung 10 g **6.**— Port. —.**40**

Riesen-Stangen (Excelsior)-Sommer-Levkojen.

Einstengelig und hochwachsend.
Höhe 60—70 cm.

1232 Rosa
1234 Karmesin
1236 Hellblau
1238 Dunkelblau
1240 Schwarzbraun
1242 Schneeweiß
1244 Gloria (dunkelblutrot)
Obige Sorten, jede 10 g **18.**— Port. —.**90**
1246 Prachtmischung 10 g **15.50** Port. —.**80**

Riesen-Matador-Sommer-Levkojen. s. nebenst. Abb.

Robust, pyramidenförmig, späte, prächtige Klasse.
Höhe 70—80 cm.

1248 Weiß
1250 Kanariengelb
1252 Fleischfarbe
1254 Chamois
1256 Rosa
1258 Rosalila (Fliederblau)
1260 Dunkelblau
1262 Hellblau
1264 Kupferrot
1266 Karmesin
1268 Leuchtend lachsrosa
1270 Silberlila
Obige Sorten, jede 10 g **6.90** Port. —.**40**
1272 Prachtmischung 10 g **6.**— Port. —.**40**

Winter-Levkojen

Kultur: Die Aussaat erfolgt am besten im Mai in ein kaltes Mistbeet oder auch bei kleineren Mengen in Töpfe, im Juni, verpflanzt man sie auf ein Gartenbeet, schattiert ca. 8 Tage, gegen Erdflöhe spritz man öfter. Im Herbst erkennt man die gefüllten an der runden Knospe, welche nun in Töpfe mit sandiger fetter Erde eingepflanzt werden, wenn angewachsen etwas trocken halten. Ende Oktober kommen die Töpfe i. frostfreien Ueberwinterungsraum, bei gönstigem Wetter viel lüften, gießen nur, wenn unbedingt nötig. Bei Anbruch des Frühjahrs werden die Töpfe regelmäßig gegossen und in den Garten zum Abhärten, gestellt, später mit dem vollen Ballen ins Gartenbeet gepflanzt, wo sie dann prächtig blühen.

Großblumige Winter-Levkojen

Höhe 50—60 cm.

1274 Schneeweiß leuchtend, früh
1278 Fleischfarbe
1280 Rosa
1282 Karminrosa
1284 (Kaiserin Elisabeth) Leuchtend Karmin
1286 Kupferrot
1288 Violett
1290 Weiße Dame
Obige Sorten, jede 10 g **12.50** Port. —.**85**
1292 Prachtmischung 10 g **12.**— Port. —.**80**

Frühblühende Winter-Levkojen (Nizzaer)

Als Sommer-, Herbst- und Winter-Levkojen zu benutzen je nach Aussaat. Starkwüchsig, sehr unempfindlich, 70 bis 80 cm hohe Büsche bildend, ungewöhnlich großblumig, bis 5 cm Blumen-Durchmesser von schöner Form in lockeren Rispen. Beste für Massenschnitt.

1294 Montblanc
1296 Fleischfarben (Schöne von Nizza)
1298 Dunkel oder altrosa (Rosa von Nizza)
1300 Zartkarmin (Mandelblüte)
1302 Leuchtend karmoisin (And. a. Monaco)
1304 Lilarosa (Queen Alexand.)
1306 Hellblau (Cote d'azur)
10 g **8.**— Port. —.**40**
1308 Schwefelgelb (MonteCarlo)
1310 In feinster Mischung I. Qual. 10 g **7.**— Port —.**40**

Viktoria-Sommer-Levkojen bilden prachtvolle Pyramiden-Formen!

Durch langanhaltendes Blühen bereitet Goldlack recht viel Freude!

Goldlack

Kultur: Aussaat Anfang Mai ins freie Land in warmer Lage. Die Pflanzen sparsam giessen. 5 bis 8 cm hoch werden die Pflanzen auf ein Beet in 20 cm Abstand gepflanzt. Mitte September werden sie in Töpfe eingepflanzt und wie Winterlevkojen behandelt. Zur Ueberwinterung genügt ein leerer Frühbeetkasten, welcher mit Fenstern und Strohmatten bedeckt wird.

Hoher gefüllter Buschlack

Höhe ca. 50 cm

1312 Braun 1314 Gelb 1315 Blau (Violett)	10 g **11,—**	Port. **50**
1316 Hoher Buschlack gemischt	10 g **10,—**	Port. **50**

Gefüllter Zwerg-Buschlack

Höhe ca. 30 cm

1318 Braun 1320 Gelb 1322 Blau (Violett)	10 g **14.60**	Port. **85**
1324 Zwerg-Buschlack gemischt	10 g **13,—**	Port. **85**

Gefüllter Hoher Stangenlack

Höhe 60 bis 70 cm

1326 Braun 1328 Gelb 1330 Blau (Violett)	10 g **11,—**	Port. **50**
1332 Hoher Stangenlack gemischt	10 g **10,—**	Port. **50**

Einfacher Goldlack

Kultur: Aussaat im Juni ins kalte Mistbeet. Die Pflanzen werden an den zukünftigen Standort auf ein Gartenbeet gepflanzt, wo sie stehen bleiben und den Winter ohne Schutz überdauern. Die mit * bezeichneten Sorten sind die besten zum Treiben. Höhe 40 bis 50 cm.

Einfache Lacksorten

			10 g	Port.
1334	**Einfacher Aurora,** karmin getuscht auf chamois Grund, Knospen scharlach	Höhe 50 cm	—,70	20
1336	**Belvoir Castle,** gelb mit schwarzen Knospen	„ 50 „	—,70	20
1338*	**Berliner Treib**	„ 40 „	—,70	20
1340*	**Dresdener schwarzbrauner Treib,** echt	„ 50 „	—,70	20
1342	**Dunkelrot** (blutrot)	„ 50 „	—,70	20
1344*	**Feltham,** braunrot grossblumig	„ 30 „	—,70	20
1346	**Goldkleid,** goldgelb, grossblumig (Cloth of Gold)	„ 50 „	—,70	20
1348*	**Goliath, früher,** dunkelbraun, sehr grossblumig u. kräftig wachsend	„ 60 „	—,80	20
1350*	**Goliath Fortschritt,** purvurviolett, sehr grossblumig	„ 60 „	—,80	20
1352*	**Harbinger, früher,** braun, bronzegelb geflammt	„ 50 „	—,70	20
1354*	**Königsberger Treib,** dunkelbraun, sehr grossblumig, kräftig buschig	„ 50 „	—,70	20
1356	**Linnaeus,** fast weisse Blüten	„ 40 „	1.20	25
1358	**Surprise,** orangerot, in lachsrosa übergehend	„ 40 „	1.40	25
1360	**Schwefelgelb** (Primrose)	„ 40 „	—,70	20
1362	**Rubin,** rubinviolett mit blau	„ 40 „	—,70	20
1364*	**Ruppert** früher, dunkelbraun, sehr grossblumig, etwas niedr. als Goliath	„ 40 „	1,—	25
1366	**Vulkan,** blutrot	„ 40 „	—,70	20
1368	**Prachtmischung**	„ 50 „	—,70	20

Einfache Zwerglack-Sorten

1370	**Schwarzbraun**	„ 25 „	1.30	25
1372	**Blutrot**	„ 25 „	1.10	25
1374	**Kanariengelb**	„ 25 „	2.20	30
1376	**Violett**	„ 25 „	1,40	25

Einjähriger Goldlack

Aussaat Anfang März, Behandlung genau wie bei den Sommerlevkojen, blüht bereits vom Juni ab.

einfachblühend

1378	**Hellbraun** (Pariser)	„ 30 „	—,70	20
1380	**Blutrot**	„ 30 „	—,80	20
1382	**Rahmweiß**	„ 30 „	—,80	20
1384	**Gelb**	„ 30 „	—,80	20
1386	**Gemischt**	„ 30 „	—,70	20

W., den 10. 2. 31.

Mit Ihrer vorjährigen Samensendung war ich sehr zufrieden, ich habe Sie deshalb in meinem Bekanntenkreise sehr empfohlen und finden Sie in der Anlage 3 Aufträge von meinen Bekannten, welche ich sofort nach Erscheinen des diesjährigen Kataloges aufgenommen habe und bitte um schnellste Zusendung.

Hochachtungsvoll Carl Falkenberg.

Seit vielen Jahren bildet die Kultur der **Nelken** eine große Spezialität unseres Samenzuchtbetriebes

Land- oder Gartennelken
Dianthus caryophyllus fl. pl.

Aussaat April bis Juli in sandige lockere Gartenerde; wenn genügend dünn gesäet wird, ist pikieren nicht nötig. Im Spätsommer an Ort und Stelle in gut gedüngten Boden gepflanzt, blühen die Nelken im nächsten Jahre nach der Aussaat. Höhe 50 bis 60 cm.

		10 g	Port.
1388	**Bunte Garten** Prachtmischung	4.85	35
1390	**Berliner Markt,** einfarbige gemischt	3.—	35
1392	**Gelbe und Gelbgrundige**	8.20	40
1393	**Rosa Farben,** halbhoch	3.40	35
1394	**Wiener frühblühende Zwerg** Mischung	3.40	35
1395	**Granat, scharlachrot,** die beste und gängigste Marktsorte	6.—	35
1396	**Mohrenkönig,** schwarzpurpurrot	3.40	35
1397	**Mont blanc,** reinweiss	3.40	35
1398	**Rosakönigin,** reinrosa	3.40	35

Remontant- oder immerblühende Topfnelken

Im zeitigen Frühjahr in Kästen ausgesät, wenn stark genug, auspflanzen, lieben sandigen, kräftigen Boden, blühen im Winter schön und remontierend. Ausgezeichnete Schnittblume.

1399	**Riesen-Edel-Nelke** (Amerikanische)	100 Korn	2.—	10 Korn	—.40
1400	**Riviera Markt (Guillaud) Nelke,** gemischt	100 „	1.20	10 „	—.40

Federnelken (Dianthus plumarius)

Aussaat und Kultur wie bei den Land- oder Gartennelken.

1401	**Einfache Federnelke,** Mischung	10 g	—.50	Port.	—.15
1402	**Gefüllte** „ „	10 g	3.20	Port.	—.35

Margareten-Nelken, verbesserte

40—50 cm hoch

Bei Aussaat im Februar oder März blühen diese schon nach 4—5 Monaten, langer und reicher Blütenflor, wohlriechend, schönes Farbenspiel, einfache Kultur.

		10 g	Port.
1404	**Weiß**	3.40	35
1406	**Rosa**	3.40	35
1408	**Scharlach**	3.40	35
1410	**Dunkelrot**	3.40	35
1412	**Reingelb**	3.40	35
1414	**Prachtmischung**	2.—	30
1416	**Riesen - Malmaison - Prachtmischung** von Musterblumen geerntet, hervorragendes Farbenspiel	7.20	40

Gartennelken zur Blüte im nächsten Jahr sind bis Juli auszusäen!

Riesen-Riviera-Nelken blühen sechs Wochen nach der Pflanzung!

Riesen-Riviera-Nelken, Bodensteins Originalsaat

(Chabaud-Rasse)

Unsere Spezialität 98 Prozent gefüllt, Samen schwarz, handverlesen.

Die zahlreichen Besucher, welche auch im letzten Jahre bei Besichtigung unseres Betriebes Gelegenheit hatten, unsere Chabaud-Nelken im Blütenflor zu sehen, waren überrascht von der riesigen Größe der einzelnen Blumen, welche ein großer Teil für amerikanische Topfnelken ins freie Land ausgepflanzt, hielt.

		10 g	1000 Korn	100 Korn
1418	**Weiß, Jeanne Dionis**	15.—	8.—	1.—
1420	**Zartrosa, Perle**	15.—	8.—	1.—
1422	**Lebhaftrosa, Reine Rose**	15.—	8.—	1.—
1424	**Scharlachrot, Etincelant**	15.—	8.—	1.—
1426	**Dunkelrot, Nero**	15.—	8.—	1.—
1428	**Gelb, Marie Chabaud**	15.—	8.—	1.—
1430	**Prachtmischung**	13.50	7.—	—.90

Aussaat im Februar, warm jedoch auch früher oder später, es richtet sich ganz danach, wann die Nelken blühen sollen, die Blütezeit beginnt im 7. Monat nach der Aussaat; wenn die Sämlinge kräftig zum Verpflanzen sind, werden sie kalt gestellt.

B. L., den 7. 5. 31.

Ich bitte um möglichst umgehende Erledigung meiner letzten Bestellung. Die Samensendung hat unseren vollsten Beifall gefunden.

Hochachtungsvoll Frau Rektor Depene.

Petunien

Aussaat: Februar bis April unter Glas warm. Die Sämlinge sind sehr zeitig zu pikieren, dann einzeln in kleine Töpfe zu pflanzen. Für späteres Auspflanzen ins freie Land und für Balkonkästen sind sie sehr zu empfehlen.

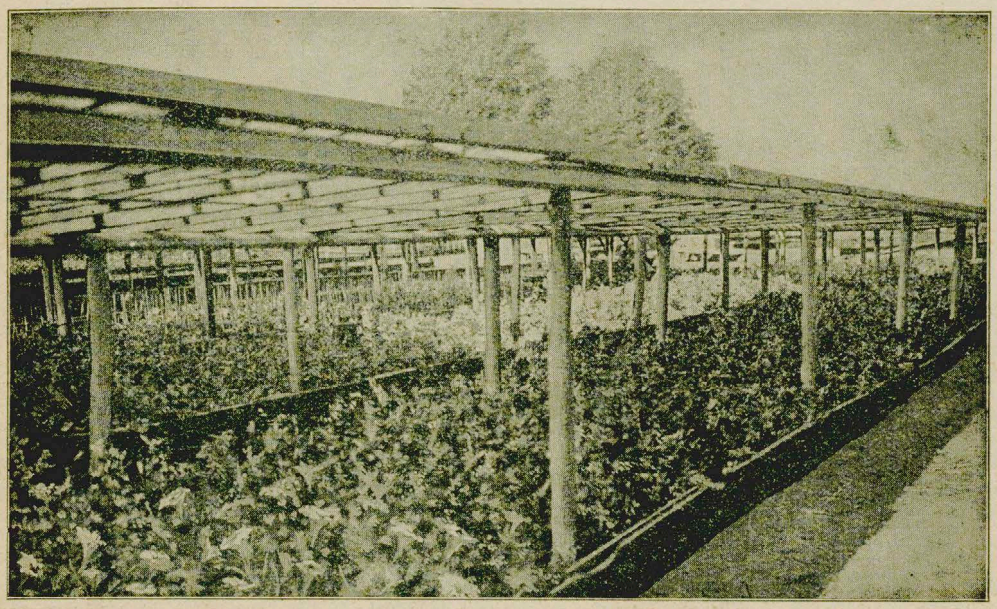

Samenträger von Balkon- oder Rathaus-Petunien in unserem Betriebe.

Balkon-Petunien (Petunia pendula und Petunia compacta)

Die außerordentliche Blütenfülle der herabhängenden **Rathauspetunien** machen diese Rasse unentbehrlich zur Bepflanzung von Balkons, Fensterkästen, Terrassen und Ampeln. Der Blütenflor hält den ganzen Sommer hindurch bis zum Frost an.

		1 g	Port.
1432	**Petunia pendula alba**, weiss	4.40	40
1434	„ „ **rosea**, rosa	4.40	40
1436	„ „ **atrosang.**, dunkelrot	4.40	40
1438	„ „ **violacea**, dklveilchenbl.	4.40	40
1440	„ „ **Mischung**	4.—	40

Das Gegenstück zu den hängenden Petunien sind die aufrechtstehenden, niedrigen, kompakten und reichblühendsten kleinblumigen Petunien, welche sich ausserordentlich zunehmender Beliebtheit erfreuen.

	Neu!	Neu! 10 g	1 g	Port.
	Petunia nana compacta			
1444	**Himmelsröschen**, blüht rosa	16.—	2.—	60
1446	**Ratsherr**, dunkelviolett	12.50	1.60	35
1448	**Schneeball**, reinweiss	3.40	—.50	35

Petunia hybrida grandiflora

Die grossblumigen Petunien bilden eine Spezialität unseres Geschäftes und bieten das Beste des Existierenden.

		1 g	Port.
1450	**Brillantrosa**, feine lebhafte Farbe	12.—	50
1452	**Maculata** (Inimitable), purpur und weiss, gefleckte und gestreifte	12.—	50
1454	**Violacea** (grossblumige Rathauspetunie), samtig dunkelblau, herrlich	12.—	50
1456	**Prachtmischung vieler Sorten**	10.80	50

Petunia grandiflora fimbriata

einfache gefranste großblumige Petunien

1458	**Alba**, weiss gefranst	12.—	50
1460	**Brillantrosa**, prächtige Farbe	12.—	50
1462	**Miranda**, dunkelkarmin, Schlund scharlach	12.60	50
1464	Gefranste Prachtmischung	10.80	50

Petunia hybrida grandiflora superbissima (gigantea)

mit weit geöffnetem Schlund, stark und hochwachsend.

		1 g	Port.
1466	**Deutsche Kaiserin**, bläulich weiss, veilchenblau geadert, Schlund dunkel	20.—	60
1468	**Prinzessin von Württemberg**, zartrosa, purpur geadert	20.—	60
1470	**Prachtmischung**	17.20	60

Petunia hybrida flore pleno

Die gefüllten Petunien sind das Produkt einer künstlichen Befruchtung mit nur gut gefüllten Blumen und ergeben einen hohen Prozentsatz Gefüllte.

1472	**grandiflora fl. pl.** Prachtmischung	40.—	1.20
1474	„ **fimbriata fl. pl.**, gefranste in Prachtmischung	44.—	1.20

Der schönste Fensterschmuck sind die unermüdlichen Balkonpetunien!

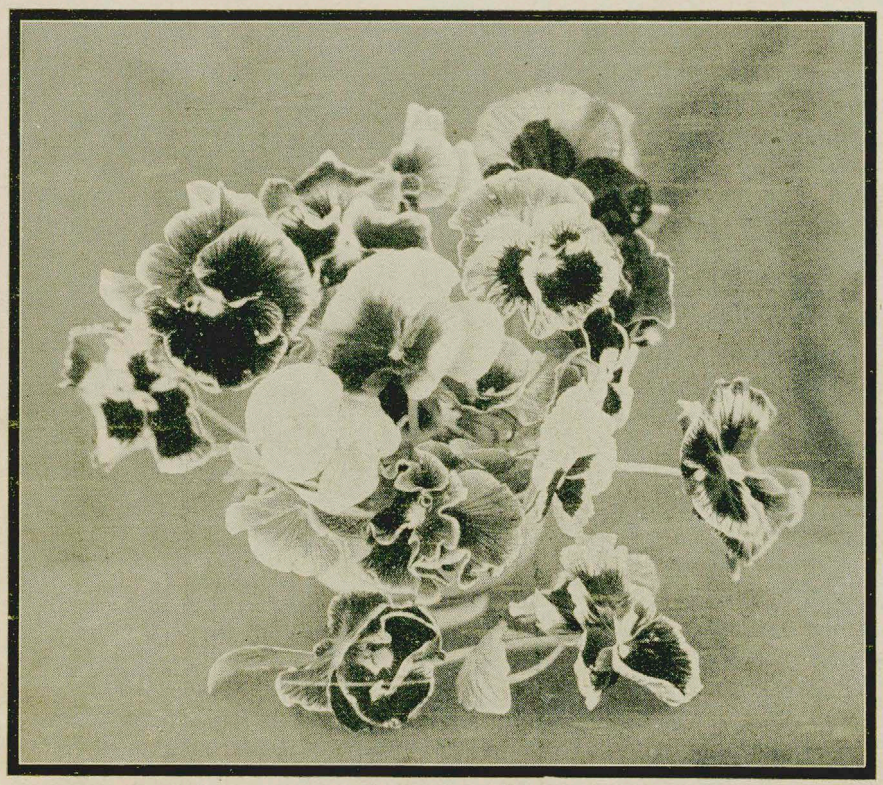

Stiefmütterchen

viola tricolor maxima

Aussaat: In das Saatbeet sehr zeitig im Frühjahr, für Frühjahrsflor im nächsten Jahre Juli bis Ende August, dann werden die Pflanzen ausgepflanzt, so daß sie noch vor dem Winter gut anwachsen.

Unsere Züchtungen stehen an der Spitze der deutschen Hochzüchtungen.

Spezialität seit über 40 Jahren.

1886 1932

Seit über 40 Jahren betreiben wir die Hochzucht von Riesen-Elite-Stiefmütterchen als unsere Spezialität!

Mischungen:

		Höhe 20 cm.	100 g	10 g	Paket
1486	**Mischung aller Sorten,** äusserst reichhaltig	9,—	1.50	25
1488	„ **großblumiger**	12,—	2.20	30
1490	**Englische** mit Gesicht, geschlossener Bau, reichblühend	12,—	2.—	30
1492	**Riesen (Trimardeau)** meist dreifleckige, gutgeformte, sehr grosse Blumen, reiches Farbenspiel	23,—	3.50	35
1494	**Riesen Pariser (Trimardeau),** verbesserte grossfleck., sehr wirkungsvolle Klasse, meist weissgrundige und fünffleckige	28,—	4.30	35
1496	**Riesenblumige Perfection.** Musterklasse seltener Farben	97,—	12,—	60
1497	**Odier, 3- und 5-fleckige,** in reichem Farbenspiel	34,—	4.50	35
1498	**Cassier, sehr großblumige gefleckte,** vorzügliche Klasse, mit dunklen Flecken gezeichnete Blumen, lebhafte Farben	48,—	6,—	40
1500	**Bugnot, gefleckte,** obere Blumenblätter meist fein gestrichelt; prächtige reiche Mischung dunkler Farben	46,—	6,—	40
1502	**Bugnot Raphael,** dunkelviolette Flecken und Adern auf lichtblauem Grund, seltene Farben	68,—	8.50	60
I504	**Prachtmischung der Odier-, Cassier- und Bugnot-Klassen**	38,—	4.20	35
1506	**Germania,** grosse gewellte oder gekräus. gefleckte Blumen reichst. Farbenspiel, sehr schöne Klasse	41,—	5.50	40
1508	**Triumph der Riesen-,** prächtige Germania-Klasse gewellte Riesenblumen, Prachtmischung lebhafter Farben	53,—	6.80	40
1510	**Roggli,** neue riesenblumige robuste Klasse in seltenen wirkungsvollen Farbtönen	76,—	10,—	50
1512	**Orchideiflora,** gewellte Blumen, seltene zarte Färbung	22,—	3.20	35
1514	**Hesse-Elite-Mischung,** reichste Mischung der besten Sorten, viele gefleckte und Germania enthalt.	41,—	5.50	35
1516	**Aureola Mischung,** eigenartige Färbungen	29,—	4.30	35

Kleinblumige Sorten:

1518	**alba pura** (Schneewittchen), rein weiss	15,—	2.60	30
1520	**aprikosenfarben** (spielt)	15,—	2.60	30
1522	**atropurpurea,** dunkelpurpur	16,—	2.80	35
1524	„ **albo-marginata** (Silbersaum)	14,—	2.50	30
1526	**atrosanguinea,** dunkelblutrot	14,—	2.50	30
1528	**aurea pura,** (Goldelse) reingelb ohne Auge	17,—	2.60	30
1530	**auriculiflora,** aurikelfarben	14,—	2.50	30
1532	**azurblau,** samtig	18,—	2.80	35
1534	**Baron de Rotschild,** Doppelaugen, sehr schön	17,—	2.80	35
1536	**Coquette de Poissy,** rosig lila	15,—	2.20	30
1538	**Diana,** rahmfarbig, sehr zart	17,—	2.60	30
1540	**Eros,** braun, Gesicht und Rand ockergelb	14,—	2.50	30
1542	**Feenkönigin,** hellblau mit feinen weissen Rand	14,—	2.50	30
1544	**Feuerkönig,** goldgelb, obere Blumenblätter und Auge purpurbraun sehr wirkungsvoll	14,—	2.50	30
1546	**Freya,** purpur mit weissem Rand	14,—	2.50	30
1548	**gestreifte** (striata) verschiedene Nuancen	14,—	2.50	30
1550	**goldgelb** (gelb mit Auge), sehr schön	14,—	2.50	30
1552	**goldlackfarben,** schöne Schattierungen	14,—	2.50	30
1554	**Goldrand,** dunkelbraun mit feinem gelben Rand und Auge	14,—	2.50	30
1556	**goldorange,** aparte Farbe	17,—	3,—	35
1558	**Halbtrauer** (Lord Beaconsfield), samtviolett und weiss	14,—	2.50	30
1560	**havannabraun**	14,—	2.50	35

Stiefmütterchen, viola tricolor maxima (Fortsetzung)

		100 g	10 g	Paket
1562	**hellblau**	15.—	2.60	30
1564	**Kaiser Friedrich,** dunkelrot orange Rand	14.—	2.50	30
1566	**Kaiser Wilhelm,** ultramarineblau mit dunklem Auge	14.—	2.50	30
1568	**Kardinal,** dunkeltomatenrot mit samtigen Flecken	14.—	2.50	30
1570	**lasurblau,** reinhellblau	16.—	2.60	35
1572	**Meteor,** leuchtend braunrot	16.—	2.60	35
1574	**purpurviolett**	16.—	2.80	35
1576	**quadricolor** (gloriosa perfecta) vierfarbig	14.—	2.50	30
1578	**Rehbraun,** (Fürst Bismarck) mit dunklerem Auge	14.—	2.50	30
1580	**Rotkäppchen,** (rubra) feurig rot	14.—	2.50	30
1582	**schwarz (Faust),** schön f. Gräber	14.—	2.50	30
1584	**schwarz m. goldbronze Gesicht**	14.—	3.50	30
1586	**schwarzblau,** sehr dunkel, samtig	14.—	2.50	30
1588	**veilchenblau,** schöne Bindefarbe	14.—	2.50	30
1590	**Viktoria,** weinrot mit dunklerem Auge	15.—	2.60	30
1592	**weiß (mit Auge)**	14.—	2.50	30
1594	**weiße fünffleckige** (Praes. Carnot)	44.—	5.80	40

Orchideenblütige Sorten:

1596	**orchideiflora Andromeda,** rosiglavendel	32.—	4.60	35
1598	„ **Mammuth-Mischung,** wundervolle Töne, großbl.	32.—	4.60	35
1600	„ **Mandelblüte,** zartrosa	32.—	4.60	35
1602	„ **Morgenröte,** goldchamois	36.—	4.80	35
1604	„ **Sonnenlicht,** gelb	32.—	4.60	35
1606	„ **superba,** grün geschildert	32.—	4.60	35

Riesenblumige Sorten: (Trimardeau)

1608	**Riesen-Adonis** hellblau mit Gesicht	19.—	3.—	35
1610	„ **alba pura,** reinweiß (weißsamig)	16.—	2.80	35
1612	„ **Apollo,** bronzegelb mit dunkl. Adern und Flecken	48.—	6.—	40
1614	„ **Auriculaflora,** aurikelfrb.	17.—	2.80	35
1616	**Riesen- Blauer Domino,** oben			
	„ hellblau, unten dunkelblau	43.—	5.80	40
1618	„ **Brautjungfer** (Cassier), weiß und rosa mit tiefblauen Flecken	34.—	4.70	35
1620	„ **Caecilie,** stahlblau mit weißen Rand und dunklen Flecken	19.—	3.—	35
1622	„ **Diana,** cremegelb	19.—	3.—	35
1624	„ **dunkelblau** (schwarzblau)	19.—	3.—	35
1626	„ **Feuerkönig,** gelb u. braun	19.—	3.—	35
1628	„ **Frau Perret,** weinrote Färbungen auf weiß	17.—	2.80	35
1630	„ **Freya (Silbersaum),** schwarzviolett, Silberrand	19.—	3.—	35
1632	„ **Fürst Bismarck,** hellbraun mit dunklem Gesicht	19.—	3.—	35
1634	„ **gelb (ohne Auge),** (Goldlese) aurea pura	20.—	3.—	35
1636	„ **gelb mit dunklem Auge**	17.—	2.80	35
1638	„ **gestreifte,** schöne dunkle Töne	19.—	3.—	35
1640	„ **goldgelbe fünffleckige,** (Cassier)	48.—	6.—	40
1642	„ **Halbtrauer (Beaconsfield)** purpurviol. u. weiß	17.—	2.80	35
1644	**Riesen- hellblau (ohne Auge),** Mitte dunkler	17.—	2.80	35
1646	„ **hortensienrot** (Cassier)	29.—	4.—	30
1648	„ **indigoblau**	19.—	3.—	35
1650	„ **KaiserFranzJoseph,** weiß, violett gefleckt	29.—	4.30	35
1652	„ **Kaiser Wilhelm,** ultramarinblau	17.—	2.80	35
1654	„ **kanariengelb mit Auge,** niedrig (Golden Queen)	48.—	6.—	40
1656	„ **Kardinal,** dunkelscharlach, Auge dunkler	43.—	5.60	40
1658	„ **Komet,** weiß untere Blumenbl. hellblau gestrichelt	19.—	3.—	35
1660	„ **Merkur,** samtig schwarzpurpur, sehr großblumig	19.—	3.—	35
1662	„ **Minerva,** weinrote Grundfarbe mit dunkl. Flecken	33.—	4.80	35
1664	„ **Morgenröte,** dunkelweinrot, Auge dunkel, Rand weiß	19.—	3.—	35
1666	„ **Pfauenauge,** herrliche Färbungen	19.—	3.—	35
1668	„ **Pretiosa** (Cassier), karminpurpur mit violetten Flecken, Saum weiß	19.—	3.—	35
1670	„ **Prinz Heinrich,** tiefblau mit dunklem Auge	19.—	3.—	35
1672	„ **Psyche** (Germania), gelblich weiß mit großen violetten Flecken	43.—	5.80	40
1674	„ **Purpurkönig,** dunkelrotbraun	39.—	5.—	35
1676	„ **schwarz,** Mohrenkönig	17.—	2.80	35
1678	„ **schwarz mit goldbronze**	17.—	2.80	35
1680	„ **St. Knud** (goldorange), sehr apart	39.—	4.80	40
1682	„ **Siegfried** (Cassier), goldlackfarbig, 5 fleckig	33.—	4.80	40
1684	„ **Solfatare,** zart schwefelgelb m. dunkelbl. Flecken	48.—	6.—	40
1686	„ **veilchenblau,** mit dunkler Mitte	17.—	2.80	35
1688	„ **Viktoria,** weinrot	33.—	4.80	35
1690	„ **violettpurpur (atropurpurea)**	17.—	2.80	35
1692	„ **Vulkan** (Cassier), dunkelbraunrot, 5 fleckig	48.—	6.—	40
1694	„ **weiß mit Auge,** beliebte Gruppensorte	17.—	2.80	35
1696	„ **Prachtmischung**	20.—	3.—	35

Winterblühende Riesen-, Viola tricolor maxima hiemalis.

Diese blühen unmittelbar nach der Schneeschmelze.

1698	**Eiskönig,** silberweiß mit Auge	16.—	2.80	35
1700	**Helios,** rein goldgelb, herrlich	16.—	2.80	35
1702	**Himmelskönigin,** hellbl., reizend	16.—	2.80	35
1704	**Jupiter,** purpurviolett, oben weiß	16.—	2.80	35
1706	**Märzzauber,** dunkelsamtblau, wirkungsvoll	16.—	2.80	35
1708	**Mars,** ultraminblau mit dunklem Auge	16.—	2.80	35
1710	**Nordpol,** reinweiß	16.—	2.80	35
1711	**Penseekönigin,** rotpurpur	29.—	4.40	35
1712	**Schneesturm,** schneeweiß (dunkelsamig)	16.—	2.80	35
1714	**Wintersonne,** goldgelb, mit Auge, sehr beliebt	16.—	2.80	35
1716	**Wotan,** schwarz	16.—	2.80	35
1718	**Prachtmischung**	16.—	2.80	35

Vielfach prämiiert, unzählige Anerkennungen und Diplome.

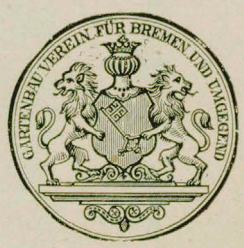

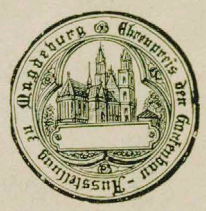

R., den 31. 1. 31.

Mit den im vorigen Jahre gelieferten Knollen und Sämereien bin ich sehr zufrieden gestellt, so hoffe ich auch in diesem Jahre mit guter keimfähiger Ware bedient zu werden, um meine Kollegen auf Ihre Firma aufmerksam machen zu können. Es tut mir sehr leid, meine Bestellung nicht weiter ausdehnen zu können, da ich stellungslos geworden bin, hoffentlich nächstes Jahr mehr.

Hochachtungsvoll Hermann B.

B., den 17. 11. 31.

Am Freitag, den 13. des Monats ist die von mir bestellte Sendung eingetroffen, welche zur größten Zufriedenheit aller Beteiligten ausgefallen ist, wofür ich Ihnen meinen Dank ausspreche. Eine Anerkennung mit der Unterschrift sämtlicher Namen, welche Sie zur Reklame verwenden können, geht Ihnen noch zu. Ich kann Ihnen schon jetzt im Voraus sagen, daß ich Ihnen nach dieser Lieferung im Frühjahr wieder einen, vielleicht mehrere, ansehnliche Aufträge übermitteln kann. Ich bitte auch nach dem Erscheinen Ihres Kataloges mir denselben wieder zuzusenden.

Hochachtend Franz Poleschke.

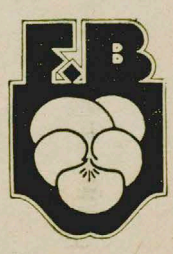

Sommer- oder Einjahrsblumen

Zeichenerklärung: Aussaat m = ins Mistbeet, ⊙ = ins Freiland. Hinter den einzelnen Arten ist die normale Kulturhöhe in cm angegeben.

Kultur: Die Samen von vielen dieser Sommerblumen können fast alle im Frühjahr, wenn es die Witterung erlaubt, ins Freie an Ort und Stelle gesät werden. Das Beet muss gut zurecht gemacht und geebnet sein Die Samen werden breitwürfig oder in Reihen bei trockenem Wetter nicht zu dick und dann je nach der Grösse der Samenkörner nur angedrückt und wenn sie etwas stärker sind, schwach mit Erde bedeckt. Man bedeckt nur immer so stark, wie das Korn dick ist. Ganz feiner Samen setzt sich beim Andrücken von selbst genügend in den Boden. Wenn man angiesst oder es regnet stark danach, muss man darauf achten, daß der Boden nicht verschlämmt und dann eine harte Kruste bildet, wo die Keime nicht durchdringen können.

Alyssum (Steinkraut) ist eine sehr prächtige Einfassungs-Pflanze!

Acroclinium

		10 g	Port.
1720m	**roseum,** rosenrotes, 50 cm	—.50	15
1722m	**fl. albo,** weisses, 50 cm	—.50	15

Adonis

1723⊙	**aestivalis,** Sommer-Adonis, 25 cm	—.35	15

Leberbalsam Ageratum

fällt aus Samen nie so echt, wie etwa Stecklingspflanzen sind. Ein dankbares reichblühendes Sommergewächs, besonders für Beete, Rabatten und Einfassungen.

1724m	**mexicanum,** blau, mittelhoher blauer, 50 cm	—.60	20
1726m	**Blausternchen,** bleibt ganz niedrig nur 10 bis 12 cm hoch	4.—	35
1728m	**Blaue Kugel,** ein rundes, blaues Kissen bildend, 15 cm	1.50	25

Alyssum

1730⊙	**Benthamii,** Steinkraut weiß, 20 cm	—.50	15
1732⊙	**compactum,** ganz niedrig mit aufrechten Blütenstengeln	—.80	20

Amaranthus

1734⊙	**caudatus,** Fuchschwanz rot, 75 cm	—.35	15
1736⊙	schönste Freilandsorten gemischt	—.35	15

Löwenmaul
Anthirrhinum majus

Aussaat: März bis April in Kästen. Pikieren ist vorteilhaft. Wenn stark genug, 25 bis 30 cm auspflanzen. Auch Aussaat im Sommer, mit darauffolgendem Ueberwintern der jungen Pflanzen, ist anwendbar. Die Anthirrhinum lassen sich auch wie Stauden kultivieren, da sie einen milden Winter im Freien aushalten und kräftig im Frühjahr wieder austreiben. Sie sind sehr widerstandsfähig und gedeihen in nassen wie in trockenen Jahren gleich gut.

Großblumiges hohes Löwenmaul

majus grandiflora
Hoher aufrechter Wuchs ungefähr 60 bis 80 cm

		10 g	Port.
1740m	**Venus,** zartrosa mit weißem Schlund	1.20	25
1746m	**Othello,** dunkelkastanienbraun	1.40	25
1748m	**Königin Viktoria** blendend weiss	1.20	25
1750m	**Rosenkönigin** zartrosa	1.40	25
1752m	**Luteum,** gelb	1.20	25
1754m	Prachtmischung großblumiger hoher Löwenmaulsorten	1.20	25

Halbhohes Löwenmaul

Antirrhinum majus nanum, 50 cm

1760m	**Defiance,** feurig zinnoberscharlach	1.60	30
1762m	**Feuerkönig,** orangescharlach mit weißem Schlund	1.40	25
1764m	**Brillantrosa,** herrliche reinrosa Farbe	1.30	25
1768m	**Die Braut,** reinweiss	1.30	25
1772m	**Schwarzer Prinz,** fast schwarz mit ganz dunkler Belaubung	1.50	25
1778m	Halbhohe Sorten alle Farben gemischt	1.20	25

Riesen-Löwenmaul, Anthirrhinum maximum

sind für Schnittzwecke ganz hervorragend geeignet und können nicht warm genug empfohlen werden. 70 bis 80 cm

1780m	Prachtmischung in allen vorhandenen Farben	1.80	30

Calendula (Ringelblume)

Balsaminen

Kultur: Aussaat Ende April bis Mai warm. Sämlinge verstopfen, abhärten. Ende Mai in recht nahrhaften Boden pflanzen, verlangen viel Wasser und ertragen leichten Schatten. Höhe 60 bis 70 m

Verbesserte Kamelien-Balsaminen

	dichtgefüllt und sehr großblumig	10 g	Port
1782m	Prachtvolle Mischung . .	1.50	25

Prächtige Rosen-Balsaminen

dicht gefüllt, sehr zu empfehlen

1790m	Alle Farben gemischt . .	1.20	25

Brachycome

1792⊙m	**Schneesternchen,** 30 cm .	1.50	25
1794⊙m	**Blausternchen,** 30 cm . .	1.50	25

Ringelblumen oder Calendula

Höhe 50 cm

1798⊙	**Orangekugel,** schön dicht und hochgefüllt, leucht. orange wertvolle und sehr beliebte Schnittblume, unentbehrl. für den Schnittblumenzüchter auch geeignet für Hauskultur . .	0.80	20
1800⊙	**Goldkugel,** leuchtend reingoldgelbe Blüten	0.80	20
1806⊙	**Meteor,** orange gelb gestreift	0.35	15

Schöngesicht, Calliopsis

1810m⊙	niedr. Sorten Schöngesicht gemischt, Höhe 15 cm . . .	0.80	20
1812m⊙	hohes Schöngesicht in Prachtmischung, Höhe 100 cm .	0.35	15

Hahnenkamm

Celosia cristata nana

Aussaat: April warm unter Glas. Sämlinge frühzeitig pikieren, später nochmals verpflanzen, geschlossen halten. Mai—Juni in Kästen oder Töpfe pflanzen, feucht halten, sonnige Lage. Höhe 25 bis 30 cm.

1820m	**Hahnenkamm-Zwergsorten** in den schönsten Farben gemischt .	6.—	40

Pyramiden- od. Federbuschhahnenkamm

Celosia Thompsoni magnifica

1824m	Prachtmischung	1.60	30

Kornblumen Centaurea

1828⊙	**Centaurea cyanus fl. pl. azurea** halb gefüllte blaue Kornblume Höhe 60 bis 70 cm	1.—	25
1830⊙	„ blaue Kornblume, Lieblingsblume Kaiser Wilhelms I. .	0.50	15
1834⊙	„ **fl. pl.** gemischt, halb gefüllte Kornblumen in ganz reizenden Farben	0.70	20
1838m⊙	„ **suavolens,** gelb, 65 cm .	1.—	25
1842m⊙	„ **odorata,** Mischung wohlriechender Sorten, 65 cm . .	1.20	25

Wucherblume (Chrysanthemum)

Die Wucherblumen zählen zu den hübschesten u. farbenprächtigsten Sommerblumen

1848m⊙	**Chrysanth. carinatum album Nordstern,** weiß, riesenblumig Höhe 50 cm	1.20	25
1850m⊙	„ **carinatum fl. pl.** neueste dichtgefüllte Hybriden in allen Farben, 70 cm	1.50	25
1854m⊙	„ **carinatum** schönste einfache einjährige Wucherblume in bunter Mischung, 70 cm .	0.60	20
1860m	„ **inodorum, plenissimum,** Schneeball oder Brautkleid, schneeweiß gefüllt, unübertrefflich für Buketts, 60 cm . .	1.40	25

Clarkia (Clarkia elegans fl. pl.) Höhe 60—70 cm. Die Clarkien, die mit zu unsern zierlichsten und dankbarsten Sommerblumen gehören, finden sowohl für Gruppen in Garten wie auch als Zimmerstrauß passende Verwendung.

Kornblume, Centaurea

		10 g	Port
1874m⊙	Prachtmischung in leucht. Farben	0.80	20
1880⊙	**Convolvulus, tricolor,** alle schönen Sorten niedriger Winden gem., 40 cm	0.35	15

Cosmea (schöne Schnittblume)

1882m	**Cosmea bipinnata hybr. grandiflora** großblumig frühblühende, weiß rosa und rot in Mischung. Die Blume erinnert etwas an die einfache Dahlie ist aber kleiner u. zierlicher. Früh blühend. Vertragen auch einen etwas beschattenden Standort, jedoch keinen zu fetten Boden, da sie auf magerem besser und früher blühen.	1.—	25
1884m	**Cosmea alba,** weiss	1.—	25
1886m	„ **purpurea,** rot	1.—	25
1888m	**rosea,** rosa	1.—	25

Cynoglossum, amabile,

1898m⊙	neues tiefblaues Sommervergissmeinnicht, mit langen, zum Schnitt geeigneten Blütenständen, 60 cm	0.60	20

Rittersporn (Delphinium)

eines unserer schönsten Sommergewächse, im Spätherbst oder Frühjahr an Ort und Stelle säen. Liebt kräftigen nahrhaften Boden.

1910⊙	**Levkojen-Rittersporn D. Consolida** reich verzweigt meist über 1 m hoch werdend, seine Farben sind besonders leuchtend, gemischt . . .	0.50	15

Niedriger Hyazinthen Rittersporn

1920⊙	**D. hyacinthiflorum.** Höhe 50 cm. Der Blumenstand gleicht dem einer Hyazinthe. Die Sorte ist gut gefüllt und eignet sich sehr gut zu ganzen Gruppen. gemischt	0.50	15

Herrliche Sommerblumen sind die verschiedenen Ritterspornarten!

Die farbenprächtigen Gaillardia Nr. 1944 gehören in jeden Garten!

Sommernelken oder Chinesernelken (Dianthus)

Aussaat: März bis April in Kästen oder Näpfe, sobald stark genug, auspflanzen. Wachsen leicht in jedem Boden, vertragen auch etwas Schatten, 30—40 cm hoch

		10 g	Port.
1922m	**gefüllte Chineser-Nelken, Dianthus-chinensis fl.pl.,** dichtgefüllte schön gezeichnete Prachtmischung	1.10	25
1926m	**gefüllte Kaiser-Nelke** in prachtvoller Mischung (Dianthus imperialis fl. pl.)	1.—	25

Gefüllte Heddewigi-Nelken

1930m	**Großblumige gefüllte Heddewigi-Nelken,** Prachtmischung	2.50	30
1934m	**Einfache Schlitznelken,** prächtige Farben gemischt	1.40	25

Dimorphoteca aurantiaca, afrikanische Goldblume,

1938m⊙ Die Blumen haben eine herrliche leuchtend orangerote Farbe. Ein Beet davon in der Sonne macht einen herrlichen Eindruck. Die Blumen leuchten wie Gold, 30 cm . . . 1.40 25

Eschscholtzia (californica)

Die Eschscholtzia ist eine anspruchslose Einjährige, die wegen ihrer leuchtenden Blumen für Gruppen und Einfassungen sehr zu empfehlen ist, 30 bis 40 cm.

1940⊙ **Eschscholtzia californica,** viele schöne leuchtende Sorten gemischt . 0.50 15

Gaillardia (S. Abbildung)

(Aussaat: März bis April in Kästen oder Näpfe) im Mai auspflanzen, liebt nahrhaften Boden und sonnigen Standort, ca. 50 cm

1944m **Gefüllte Gaillardien,** gemischt, Gaillardia picta fistulosa fl. pl. (Lorenziana) 50 cm 10 g 1.— Prt. 0.25

Godetia

Die Godetien gehören zu den am meisten geg. jede schlechte Witterung widerstandsfähigen Sommergewächsen. Sie bilden reichblühende schöne Büsche und die Blumen der meisten Sorten haben lebhafte und leuchtende Farben, die für viele Zwecke sehr wirkungsvoll sind. Godetien sind als Fenster- u. Balkonschmuck sehr zu empfehlen.

1946m **Feuerkönig** (Crimson Glow) schönste glühendrote 10 g 1.40 Port. 0.25

1948m **Herzogin von Albany** reinweiß 10 g 0.80 Prt. 0.20

1950m **Gloriosa,** purpur, dunkelste aller Godetien 10 g 1.10 Port. 0.25

1952m **Rosamunde,** leucht. rosenrote Blumen 10 g 1.— Port. 0.25

1954m **Azaleenblütige Godetia** (G. Whithneyi azaleiflora). Dichtgefüllt mit großen Blüten, zartrosa Farbe mit leuchtend karminroten Flecken am Grund. Die vollerblühte Pflanze ähnelt ein. Azalee und ist schön für Topfkultur. 10 g 0.80 Port. 0.20

1956m Prachtmischung halbhoher Godetien in leucht. Farben, 30 bis 40 cm 10 g 0.80 Port. 0.20

1960⊙ **Gypsophila elegans** weisses Schleierkraut (Gipskraut), 50 cm 10 g 0.35 Port. 0.15

Hohe Sonnenblumen (Helianthus)

		10 g	Port.
1962⊙	**Helianthus annuus,** einjährige Sonnenblumen, gemischt	0.35	15
1964⊙	**Helianthus cucumerifolius,** neue Miniatur-Sonnenblumen-Arten, gemischt, 150 cm	0.70	20

Strohblumen

Helichrysum, monstrosum fl. pl.

80 cm

1966m	Große gefüllte Strohblumen gemischt	1.10	25
1968m	schwefelgelbe	1.40	35
1970m	rosa	1.40	35
1972m	**Borussorum Rex,** beste weisse	1.40	35
1974m	**Feuerball,** einer der schönsten roten Sorten des Sortiments	1.40	35

Schleifenblume, Iberis

1976⊙	**Iberis coronaria, Kaiserin,** hyazinthenblütige Riesen, weiss, sehr grossdoldig, schönste Sorte, 30 cm	0.70	20
1980⊙	**Linum, grandifl. rubrum,** roter Prachtlein, mit grossen leuchtend roten Blüten bedeckt, 50 cm	0.50	15

Lobelien

Aussaat März bis April unter Glas. Sämlinge pikieren, Mai bis Juni auspflanzen, liebt nahrhaften Boden

1982 **pumila splendens,** auch Schwabenmädchen genannt, die schönste der dunkelblau weißgeäugelten 4.30 35

1986m **Kristallpalast,** ultramarinebl. großblumig mit ganz dunkler Belaubung, compakt 10 g 4.30 Port. 0.35

1990m **Kaiser Wilhelm,** kornblumenblau, von den älteren Sorten die schönste und beste 10 g 3.40 P. 0.35

Ampel- oder Hängelobelien

Lobelia hybrida pend.

Dieselben gewähren einen prächtigen Anblick und bilden eine grosse Zierde für jeden Balkon u. Blumentisch. Bei Januaraussaat blühen die Pflanzen von Ende Mai bis zum Herbst, säet man jedoch im September, so erzielt man besonders starke Pflanzen, die schon im April zu blühen beginnen.

1994m **Saphir,** eine besonders starkwüchsige Sorte von wunderbar tiefblau. Färbung. Zur vollen Geltung kommt diese herrliche Farbe erst durch das scharfgezeichnete grosse reinweisse Auge, das ein Drittel der Blumen einnimmt. Diese erscheinen an Ranken, die bis 60 cm lang werden und dicht mit Blüten besetzt sind. 10 g 5.— Port. 0.35

Lupinen

Alle einjährig. Lupinen, auch Wolfsbohnen genannt, die hier aufgeführt, sind reizende Sommerblumen, viele von ihnen besitzen einen feinen Wohlgeruch. An den Boden sind sie anspruchslos. Man säet sie direkt ins freie Land.

1996⊙ Schöne hohe Lupinen Sorten gemischt 100 g 1.30 10 g 0.35 P. 0.15

2000m **Matricaria, eximia grandiflora pl.,** eine der besten weissen, 50 cm 10 g 1.40 Port. 0.25

Mimulus

Wassergaukler. Sehr schönes 20 bis 25 cm hohes dankbares Sommergewächs. Aussaat: März bis April, lauwarm, Sämlinge pikieren, Ende Mai auspflanzen, auf möglichst halbschattige Stellen, recht feucht halten.

2004m Prachtmischung großblumiger Mimulus-Hybriden (Mimulus tigrin. hybr. grandifl.) schön gezeichnet und ausserordentlich grossblumig in prächtigem Farbenspiel, 30 cm 10 g **3,40** Port. **0,35**

Nemesien

Nemesia strumosa grdfl. Suttoni

Höhe 25—30 cm

2006m Prachtmischung der Strumosa-Suttoni-Farben. Die Suttonschen Nemesien sind leicht zu kultivieren, sowohl im Topf — mehrere zusammen gepflanzt — als auch im freien Lande gedeihen sie prächtig. Sie wachsen lockerer und sind nicht so buschig wie die Sorte Triumph, jedoch sehr großblumig und von reichem Farbenspiel.
10 g **4,80** Port. **0,35**

Nicotiana-Ziertabak

Ziertabak „Scharlachkönig"

2008m **Nicotiana Sanderae atrosanguinea** mit dunkelsamtig karminroten Blüten, Höhe 75 cm 10 g **1,20** Port. **0,25**

Jungfrau im Grünen

2010⊙ **Nigella damascena fl. pl. Jekyll.** Langgestielte gefüllte Blumen vom prachtvollsten Himmelsblau, Höhe 45 cm
10 g **0,35** Port. **0,15**

2012⊙ Mischung aller Sorten, Höhe 45 cm
10 g **0,35** Port. **0,15**

Hainblume, Nemophila

2016⊙ Prachtmischung der schönsten Nemophilen oder Hainblumen, Höhe 15 cm
10 g **0,35** Port. **0,15**

Papaver oder Gartenmohn

Aussaat: März bis April an Ort und Stelle, zeitig verdünnen, damit jede Pflanze Platz zu ihrer Entwicklung hat.

Papaver, somniferum, laciniatum fl. pl. Die Blumenblätter der dichtgefüllten Blumen sind tief geschlitzt und gefiedert, so dass die Blüten wie ein zierlicher Federball aussehen. 90 cm

2020⊙ **Gefüllter Federmohn** in feiner Mischung
10 g **0,35** Port. **0,15**

Gefüllter hoher Paeonienmohn

Papaver paeoniflorum fl. pl. 90 cm hoch

2022⊙ Prachtmischung aller Farben
10 g **0,35** Port. **0,15**

2024⊙ **Tulpenmohn** (Papaver glaucum). Einfach von tiefstem brennenden scharlachrot mit schwarzen Flecken. Reich und lange blühend, besonders schön, bei Herbstaussaat direkt ins freie Land, 50 cm 10 g **1,—** Port. **0,25**

Shirley- oder Seidenmohn

Papaver Rhoeas 50 bis 60 cm

Verbesserung. Diese ist die feinste aller einfachen Mohnsorten, die es in zarten Farbenschattierungen gibt. Man pflückt von diesem Mohn die vorgerückten Knospen, die dann in der Vase aufblühen und sich tagelang frisch halten.

2026⊙ **Einfacher Seidenmohn**, Prachtmischung vieler Farben 10 g **0,60** Port. **0,20**

Phlox oder Flammenblumen

Wohl das schönste und reichblühendste Sommergewächs mit überaus glänzendem Farbenspiel und Blütendauer bis zum Spätherbst. Aussaat: Februar bis April in Kästen oder Näpfe, nur mässig warm pikieren ratsam, frühes Auspflanzen vorteilhaft, liebt kräftigen Boden und sonnige Lage, reichliche Düngung mit Hornspänen ist für alle Phloxarten sehr anzuraten, da sie dann um so reicher blühen, 30 cm.

2028m Prachtmischung 10 g **2,—** Port. **0,30**

Tagetes, Orangeprinz

Reseda (Höhe 30—40 cm)

		10 g	Port.
2030	m⊙ **Riesen-Machet** mit ungemein langen und wesentlich dickeren Blütenrispen (15—18 cm im Umfang) .	**1,30**	**25**
2032	m⊙ **Rubin.** Diese neue Sorte, im Wuchs einer guten Machet gleich, hat schöne rote Farbe	**3,10**	**35**
2034	m⊙ **Reseda Goliath,** dunkelrot mit großen Blütenrispen, eine der schönsten Sorten	**6,—**	**40**
2036	m⊙ **Reseda Goliath,** goldgelb, größtblumige goldgelbe Sorte, übertrifft die alte Goldreseda bei weitem	**7,20**	**40**

Trompetenzungen

Salpiglossis variabilis grandiflora

Aussaat März-April in Kästen, im Mai auspflanzen, liebt leichten Boden und sonnigen Standort, auch Freilandaussaat anwendbar, 80 cm hoch.

2038	m **Großblumige Trompetenzunge,** alle Farben gemischt	**2,20**	**30**
2040	m **Rhodanthe manglesi,** rosa, 30 cm	**1,—**	**25**
2042	m Einfache Sorten in bester Misch.	**—,80**	**20**
2044	⊙ **Salvia Horminum,** gemischt (gut. Bienenfutter) niedlich für Buketts, Höhe 70 cm	**—,35**	**15**

Scabiosen

Scabiosa atropurpurea grandiflora

Großblumige gefüllte Scabiosen

Aussaat: März-Mai in Kasten und auch ins freie Land. Wächst sehr leicht, kann zu jeder Zeit verpflanzt werden. Sonnige Lage. Honnigend. Höhe 90 cm

2056 m Alle Farben gemischt . . . . **—,80** **20**

Scabiosen wachsen sehr leicht und sind sehr haltbare Vasenblumen!

Die prächtigen Riesen-Zinnien dürfen in keinem Garten fehlen!

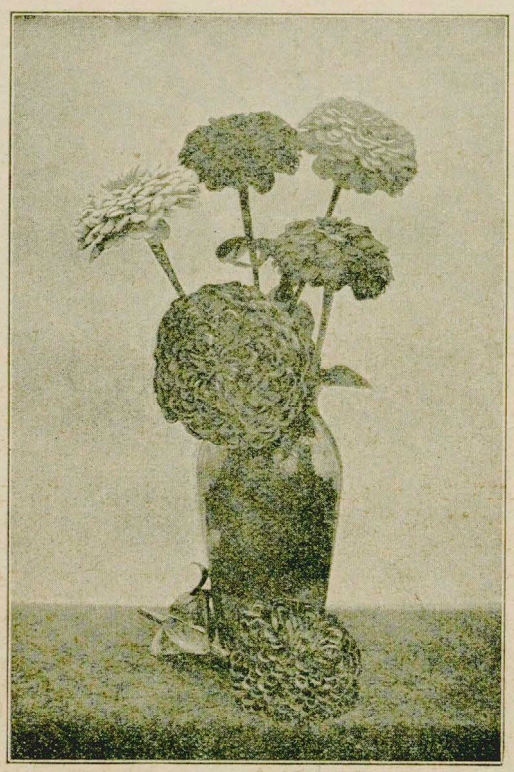

Riesen-Zinnien

		10 g	Port.
2058⊙	**Schizanthus hybridus grandiflorus** Prachtmischung aller Farben, 45 cm	0.50	15
2060⊙	**Silene,** gefüllte und einfache Sorten gemischt, 30 cm	0.60	20

Statice

zur Trockenbinderei

2062m	**Sinuata atrocoerulea,** verbessert, ganz tiefblaue, die beste, 90 cm	0.60	20
2064m	**Suworowii,** leucht. rosa Rispen, 80 cm	1.20	25

Tagetes
(Goldsamt- oder Studentenblume)

Sehr anspruchslose Pflanzen, lassen sich auch leicht verpflanzen. Die hohen Sorten eignen sich zu Hintergrundbeflanzung, die niedrigen zu Gruppen und Einfassungen.

Gefüllte hohe Sorten, 70—80 cm

2066m	**Tagetes erecta fistulosa fl. pl. Orange Prinz.** Herrliche große Blume, dick, ballartig gefüllt, von leuchtendem Orange	1.40	25
2068m	**Zitrone** wie vorige nur leucht. gelb	1.40	25
2070m	Hohe Sorten gemischt	1.30	25

Gefüllte niedrige Sorten

2072m	**Robert Beist,** dunkelpurpurrotbraun mit gelben Rändchen, niedrig	1.40	25
2074m	**Sulphurea,** schwefelgelb, schönes reines hellgelb, niedrig	1.40	25
2076m	Prachtmischung niedriger gefüllter Tagetessorten	1.20	25

Tagetes, einfache niedrige Sorten

2078m	**Ehrenkreuz,** einfach gelb mit braunem Kreuz	0.70	20
2080m	**Signata pumila,** reichblühend, kleinblumig	1.60	30

Zwerg-Kapuziner-Kresse
(Tropaeolum nanum)

eine leichte und schnellwachsende Pflanze, die wegen ihrer leuchtenden Farben nicht genug empfohlen werden kann. Von einfacher anspruchsloser Kultur an Ort und Stelle gesät auf nicht zu fetten Boden, 30 cm

2082⊙ Prachtmischung aller Sorten 10 g **0.35** Port. **0.15**

Verbena oder Eisenkraut

Dankbar blühendes wohlriechendes Sommergewächs mit niedrigem kriechenden Wuchs. Aussaat Februar bis April in Kästen, keimt langsam, Sämlinge pikieren, abhärten, frühzeitig anpflanzen, liebt sonnige Lage. 30—40 cm

2092m **Verbena hybrida grandiflora I. Rang** Prachtmischung nur von den schönsten grossblumigen Hybriden wie auch von aurikelblüt. (mit grosser weisser Mitte) gesammelt 10 g **2.60** Port. **0.30**

2098 **Venosa,** blau, sehr dankbare wirkungsvolle Gruppen, Bepflanzungs- und Schnittblume, 40 cm 10 g **2.60** Port. **0.30**

Verbena hybrida compacta (erecta)

Diese Verbenen sind nicht kriechende, sondern sie bilden einen kleinen runden Busch mit aufrechtstehenden Zweigen 25 cm

		10 g	Port.
2100m	**Leuchtfeuer Defiance,** scharlachrot	7.60	40
2102m	dunkelblau	4.80	35
2104⊙	**Viscaria, oculata,** rotes Lichtröschen, schönste Sorten gemischt, 30 cm	0.60	20
2110m	**Xeranthemum, Papierblume** gefüllte Sorten, weiß, rot und dunkelrot gemischt, 60 cm	0.80	20

Zinnien

Sehr wirkungsvolle Sommergewächse. Aussaat April bis Mai in Kästen oder Näpfe, warm, unregelmässige sehr starke Keimer. Ende Mai auspflanzen, nicht zu eng. Entwickeln in sonniger Lage am schönsten, aber auch noch nicht zu schattige Plätze zeitigen hübschen Flor.

		10 g	Port.
2120m	**Zinnia elegans grandiflora robusta plenissima** in Prachtmischung, 90 cm	2.—	30
2122m	**Rosa**	2.80	35
2124m	**Purpurviolett**	2.80	35
2126m	**Goldgelb**	2.80	35
2128m	**Scharlach**	2.80	35
2130m	**Weiß**	2.80	35

Magdeburg, den 23. 11. 31.

Übersende Ihnen mit gleicher Post für Ihre werte Sendung vom 11. 11. laut Rechnung den Betrag von 51.70 ℳ. abzüglich 1.60 ℳ. Fracht. Es ist uns eine Freude, Ihnen für Ihre überaus gute Bedienung betreffs der Güte der Bäume und der überaus niedrigen Preise unsern herzl. Dank auszusprechen, denn nur dadurch ist es einem großen Teil der Kleingärtner nur möglich, sein kleines Gärtchen bei der heutigen Wirtschaftslage mit gutem Obstbestand zu besetzen. Wir werden nicht versäumen, Ihre werte Firma bei jeder Gelegenheit bestens zu empfehlen, und bei weiterem Bedarf uns Ihrer Erzeugnisse gern bedienen.

B. K., Vors. des Garten-Vereins.

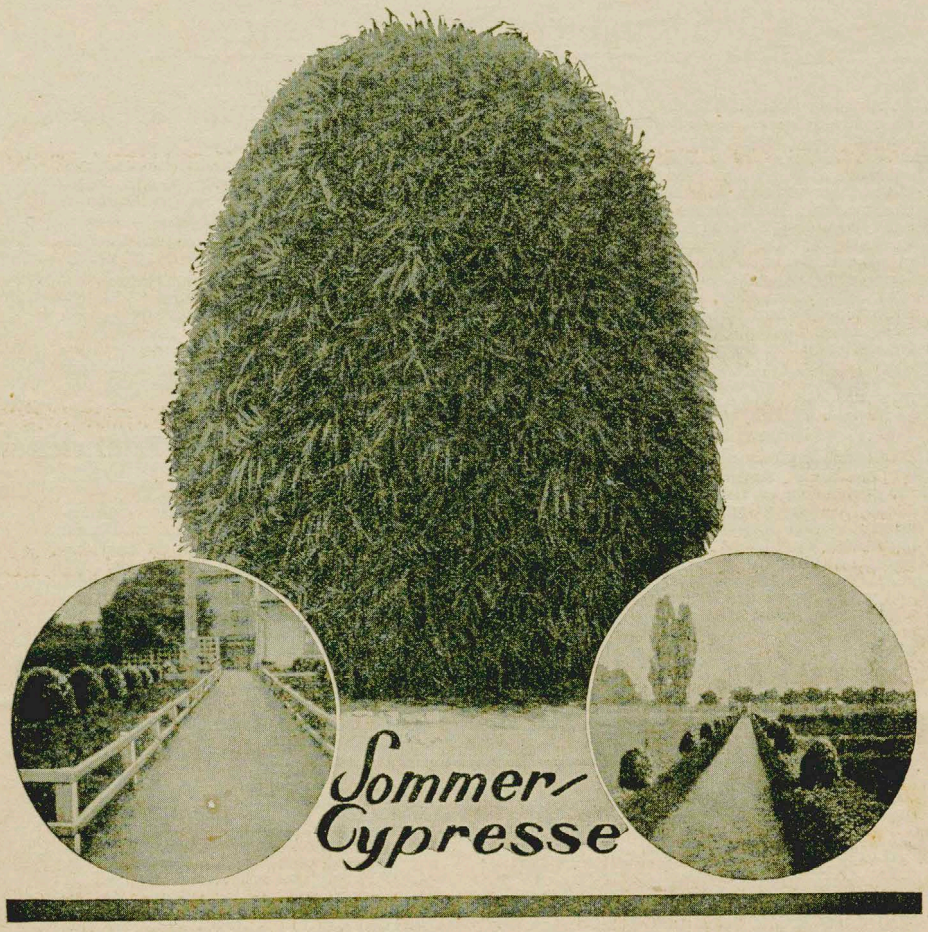

Unschönen Hintergrund verdeckt man mit Riesen-Hanf Nr. 3144!

Samen von Samenpflanzen

Sommer-Cypresse (Kochia childsii)

3138 Eine prächtige dekorative, frischgr. Blattpflanze, einjährig, ist eine amerik. Züchtung, welche ganz hervorragend in Deutschland gedeiht. Die Pflanzen werden 1—1,20 m hoch, eignen sich für den Gartenschmuck, wo nur immer Platz ist. **Obige Aufnahmen** sind in unserem Betriebe gemacht und zeigen eine Verwendungsmöglichkeit auf Rabatten, doch kann man auch Hecken ziehen und vieles mehr . 10 Prt. **3**,— 1 Prt. **35**

Pflanzen mit Topfballen von Ende April lieferbar.
1 St. —,**50** 10 St. **4**.— 100 St. **30**,—

		10 g	Port.
3140	**Amaranthus,** schönste Freilandsorten von Fuchsschwanz gemischt .	—,**35**	**15**
3142	**Artemisia sacrorum viridis, Sommertanne,** sie bildet schöne, pyramidale Büsche, die 100—150 cm hoch werden, bei einzelstehenden Pflanzen vollkommen rund sind und wie hübsch gleichmäßig gewachsene junge Tannenbäumchen aussehen. Als Gruppen- oder Einzelpflanzen auf Rasen zu verwenden ähnlich wie Kochia . .	**1,10**	**25**
3144	**Cannabis gigantea,** Riesenhanf, echt, 200 cm	—,**35**	**15**
3146	**Ricinus zanzibariensis,** gemischt. Diese prachtvolle Gattung wächst gedrungen und dichtlaubig und erreicht eine ganz riesige Ausdehnung. Schönste Arten gemischt . . .	—,**50**	**15**

Samen von Ziergräsern.

		10 g	Port.
3150	**Agrostis nebulosa**	**1,50**	**30**
3152	**Briza maxima,** Riesen-Zittergras .	—,**70**	**20**
3154	**Bromis briziformis,** zittergrasartige Trespe, beste Sorte für trockene Buketts	—,**35**	**15**
3156	**Eragrostis elegans,** zierliches Liebesgras, gut zur Herbstaussaat . .	—,**60**	**20**
3158	**Gynerium argenteum,** Pampasgras	—,**80**	**20**
3160	**Lagurus ovatus,** Samtgras oder Hasenschwanzgras	—,**50**	**15**
3162	**Zea gigantea quadricolor.** Die Blätter sind gelb, grün, rosa und dunkelrot gestreift	—,**35**	**15**
3164	**Ziergräser - Mischung** einjähriger Sorten für Buketts	—,**50**	**15**

Ziehen Sie sich an jedem Gartenzaun wohlriechende Edel-Wicken!

Samen von Schlingpflanzen

		10 g	Port.
3170	**Asparagus verticillatus.** Dieser Zierspargel ist ebenso zierlich und rankend wie Asparagus Sprengeri, aber vollkommen hart. Er wächst wie jede Staude ohne Schutz . .	4.80	35
3172	**Cobaea scandens,** kletternde blaue Glockenrebe. Die Cobaeen sind überaus dankbare Schlingpflanzen, sie wachsen oft drei Stockwerke hoch in den schattigsten Höfen. Sie müssen zeitig ausgesät und in Töpfen vorkultiviert werden, um dann ins Freie ausgepflanzt zu werden. Für Balkonschmuck sehr zu empfehlen .	1.50	25
3174	**Humulus fol. variegatis,** buntblättriger Hopfen	1,—	25

Trichter- oder Prunkwinde

Ipomoea purpurea

3176	Wohl das schönste und dankbarstblühende Sommer-Schlinggewächs für warme sonnige Lage. Für Balkonschmuck sehr zu empfehlen. Prachtmischung aller Sorten Trichterwinden	—,35	15
3178	**Kaiserwinde Ipomoea imperialis.** Prachtmischung, buntblättrig mit gefransten Blumen. Blühen reicher und prächtiger als die Purpurtrichterwinden, nur muß man Ihnen einen recht warmen und sonnigen Standort anweisen. Im Süden entwickeln sie sich großartig	—,35	15

Kapuzinerkresse

Tropaeolum majus

hochrankende Kapuzinerkresse, auch Gatter- oder Kletterkresse. Schönster Balkonschmuck. Für das laufende Meter sind etwa 5 g Samen erforderlich

3180	Mischung aller rankenden Tropaeolum-Sorten . . . . 100 g	1.20	—,35	15
3182	**Kanarische Kapuzinerkresse, Tropaeolum peregrinum** (Canariense) mit kleinen gelben Blüten und handförmig gelappten Blättern, besonders für Wandbekleidung. Die einzige und schönste in schattiger (Nord-) Lage gedeihende Schlingpflanze		—,60	20

Wohlriechende Edelwicken

Lathyrus odoratus (Spencer-Gattung)

3184	Die Lathyrus sind als Sommergewächs nicht sehr anspruchsvoll. Man säe im März oder April ins Freie oder in Töpfe, die man dann auspflanzt. Bei trockenem Wetter gebe man reichlich Wasser, verblühte Blumen abschneiden. Die wohlriechenden Wicken gehören zu den schönsten Sommerblumen, die es gibt. Edelwicken 100 g	2.50	—,35	15

Samen von Stauden.

3188	**Alyssum saxatile,** Goldkorb, leuchtend goldgelb, Höhe 40 cm . . .	1.25	25

Malven Althea rosea fl. pl.

sogenannte Chatermalven.

Eine Prachtpflanze I. Ranges. Sie wird oft über 2 m hoch und bringt meterlange, dicht besetzte Blütenrispen in den leuchtendsten Farben. Aussaat Ende Mai bis Juni in Kästen. Sämlinge pikieren, wenn stark genug im Herbst an Ort und Stelle pflanzen oder in großen Töpfen wie Lack überwintern.

3190	**Weiß**		
3192	**Scharlach**		
3194	**Karmesin**		
3196	**Rosa**		
3198	**Schwefelgelb**		
3200	**Purpurviolett** . . . . . je	2.80	35
3202	Prachtmischung schönster Farben .	3.40	35

Aquilegia, Akelei

schön blühende Staude, vollkommen winterhart, schon von Mitte Mai ab erfreut sie den Blumenliebhaber durch ihre anmutigen schönen Blumen in allen Farbenschattierungen.

3204	**Aquilegia coerulea hybrida,** Spezialmischung, langsporniger Akelei, die sich durch Anmut und Schönheit auszeichnen. Es gibt wenig Blumen die so zierend sind wie diese. Höhe 75 cm	3.40	35
3206	**Aquilegia,** einfache und gefüllt blühende Hybriden in prachtvoller Mischung	1,—	25

Staudenastern

3208	**Aster alpinus Mischung,** frühblühende niedrige Alpenaster . . .	4.30	35
3210	**Aster perenne,** spätblühende Staudenaster, Mischung	4,—	35

Bellis perennis fl. pl.

gefülltes Maßliebchen, auch Gänse- oder Margaretenblümchen oder auch Tausendschön genannt. Unter der Wirkung von Hitze und Trockenheit werden selbst gutgefüllte Sorten leicht halbgefüllt bezw. einfach. 15 cm.

3212	**Longfellow, maxima rosea fl. pl.,** mit großen dunkelrosa Blumen auf langen Stielen	3,—	35
3214	**Schneeball, maxima alba fl. pl.,** großblumige weiße	3,—	35

Gefüllte Riesen-Bellis.

Die Blumen der Gigantea-Rasse, die auch unter die Namen monstrosa gehen, erreichen einen Durchmesser von 8 cm, d. h. einen Umfang von 25 cm. Sie stellen das Beste dar, was in Bellis erreichbar ist, Höhe 15 cm, Rot

3216	**monstrosa,** weiß	5,—	35
3218	**Aetna,** dunkelrot geröhrt . . .	12,—	50
3220	Gemischt das Vollkommste und Beste, was in Riesen-Bellis erreichbar .	4.80	35

Glockenblume, Campanula medium

Diese Glockenblumen sind äußerst reich und lange blühende Pflanzen, die herrliche Schnittblumen liefern. Die Sämlinge der gefüllten und doppelkelchigen sind ungefähr zur Hälfte einfach. Höhe 80—90 cm

3226	**blau**	—,60	20
3228	**rosa**	—,60	20
3230	**weiß**	—,60	20
3232	**blau gefüllt**	2.80	35
3234	**weiß gefüllt**	2.80	35
3236	**rosa gefüllt**	2.80	35
3238	Mischung einfacher und gefüllter Glockenblumen in allen Farben .	2.70	30
3240	**Cerastium,** temontosum, Hornkraut, Blumen weiß, Blätter wollig weiß, Höhe 40 cm	5,—	35

Samen von Stauden (Fortsetzung) 10 g Prt.

3242 **Chelone barbata hybrida, Schlangenkopf,** schönste Farben gemischt, Höhe 100 cm . . 1,— 25

3244 **Cheiranthus Allionii,** leuchtend orangegelb, blüht im Mai. Gibt in Gruppen gepflanzt, eine prächtige Wirkung. Aussaat wie Lack im Sommer, im Herbst oder Frühjahr an Ort und Stelle pflanzen . 1,— 25

3246 **Frühlingsmarguerite** (Chrysanthem. leucanthemum hybr.) Von allen Margueriten des freien Landes blüht diese am frühesten, schon von Mitte Mai ab, Höhe 75 cm . . . 1.20 25

3248 **Perfektion** (Chrysanthemum Maximum) Blumen meist 12 cm im Durchmesser, sehr langstielig, Höhe 90 cm 1.20 25

3250 **Komet Marguerite** (Chr. m. laciniatum) die federartigen geschlitzten Blumenblätter verleihen der Blume ein leichtes, anmutiges Aussehen. Sie bringt im Juli und August durchweg große Blumen auf langen haltbaren Stielen in großen Mengen Höhe 90 cm 2.50 30

3252 **Coreopsis grandiflora,** Mädchenauge, eine der schönsten goldgelben Schnittblumen, Höhe 90 cm . —.70 20

Busch-Rittersporn
Delphinium chinense

3254 Ultramarinblauer Zwerg wird etwa 20 cm hoch, ist den ganzen Sommer über mit 4 cm Durchmesser haltenden Blüten bedeckt. Das prächtige Blau ist eine sehr gesuchte Farbe 1.20 25

Stauden-Rittersporn
Delphinium

Die hohen Stauden Rittersporne sind durch ihre unvergleichl. Färbungen von zarthellblau bis in das tiefste reinste azurblau, welches sehr oft metallisch, bald kupferrötlich, bald stahlblau schillert, unentbehrliche Zierblumen für jeden Garten geworden.

10 g Port.

3256 **Belladonna,** Spielarten in wunderbarem leicht hellblauen Farben, Höhe 180 cm 4.40 35

3258 Mischung von den schönsten und neuesten großblumigen Prachtsorten der wirkungsvollsten Farben . . 1.20 25

Bartnelken
Dianthus barbatus

Die Bartnelken, auch Karthäusernelken genannt, sind für Buketts sehr gut verwendbar und im Staudengarten unentbehrlich, Höhe 50 cm

3260 **Einfache Bartnelken,** schöne Farben gemischt . . . . . —.35 15

3262 **Gefüllte Bartnelken,** in brillanten Sorten gemischt 1.40 25

3264 **Echinops Ritro,** Kugeldistel, sehr zierend, blau, Höhe 150 cm . . . —.60 20

3266 **Gaillardia grandifl.** Kokardenblume prachtvolle Mischung neuester großblumiger Sorten, Höhe 90 cm . . 1,— 25

3268 **Geum coccinium atrosanguineum fl. pl. Feuerball,** chilenische Nelkenwurzel, prächtige gefüllte scharlachrote Blumen, Höhe 60 cm . . . 5,— 35

Das echte Alpenedelweiß

3270 **Gnaphalium** (Leontopodium) 15 cm Edelweiß ist leicht aus Samen zu ziehen u. gedeiht auch gut in unseren Gärten, schön für kleine Felsengärten 1g 3.50 50

3272 **Gypsophila** paniculata, Schleierkraut, rispenbl., Höhe 110 cm . . . . 1,— 25

3274 **Helenium autumnale hybridum nanum praecox,** Sonnenscheibe, sehr dekorative Einzel- wie Gruppenpflanze Höhe 90 cm . . . . . 14,— 50

Rittersporn, Delphinium

3276 **Heuchera sanguinea,** Purpurglöckchen m. leuchtend karmesinroten großen Blumenrispen, Höhe 60 cm . 8.80 40

3278 **Hyacinthus candicans,** hübsches Zwiebelgewächs, leicht aus Samen heranzuziehen, Höhe 120 cm . . . —.80 20

3280 **Lunaria** biennis mit eigenartigen Samenständen Judasschilling genannt Höhe 120 cm . . . . . —.70 20

3282 **Lupinus Polyphyllus neue** prachtvolle Mischung seltener ausdauernder Hybriden, Höhe 100 cm 2.20 30

3284 **Lychnis** chalcedonica, Brennende Liebe scharlach, Höhe 90 cm . . 1,— 25

Vergißmeinnicht-Myosotis

3286 **Tiefindigoblau Myosotis alpestris indigo.** Prachtvolles blau . . . 1.30 25

3288 **Tiefindigoblau komp.** (indigo comp.) Ein prachtvoll. tief. Indigoblau . . 1.50 25

3290 **Viktoria-Vergißmeinnicht,** das schönste, niedrige, großblumige blaue 2.50 30

3292 **oblongata perfecta.** Bester Sommerblüher, tiefblau, großblumig . . 2.10 30

Orientalischer Staudenmohn (Papaver orientale)

3294 **Exelsior Mischung** neuer Farben . 3,— 35

Island-Mohn. (Papaver nudicaule)

Dieser wunderschöne Staudenmohn läßt sich sowohl einjährig (Aussaat März—April) wie zweijährig (Aussaat Juli—August) kultivieren, blüht den ganzen Sommer und liefert in der halbgeöffneten Knospe geschnitt. vornehme Vasensträuße.

3296 Prachtmischung. einfach, neuer Sorten in meist gelben orangeroten Farbentönen, Höhe 50 cm 1.40 25

3298 **Physalis franchetti,** Laternenpflanze Höhe 70 cm . . . . . 2.— 30

Coreopsis oder Mädchenauge ist die schönste goldgelbe Schnittblume!

Die Salvia-Feuerball Nr. 3708 ist eine prächtig leuchtende Beetpflanze!

Aurikeln (Primula Auricula)

		10 g	1 Prt.
3600	Aurikeln Mischung I. Ranges von auserlesener bester Qualität (Lurker) ausgezeichnet durch große Blumen und reiches Farbenspiel. Höhe 15 cm	8.40	1.50 Port. —.40

Gartenprimeln (Primula veris elatior)

Höhe 25—30 cm

3602	In Prachtmischung bester Sorten unserer bekannten schönen Frühlingsprimeln	14.40	60

Pyrethum

3604	**Pyrethrum** roseum hybridum grdfl. **bunte Stauden-Marguerite,** prachtvolle einfache großblumige Wucherblume, eine ganz hervorragende schöne Schnittstaude. Ihre langgestielten Margareten-Blumen sind sehr haltbar. Sorten gemischt, Höhe 70 cm	3.40	35
3606	**Scabiosa caucasica perfecta,** lila, sehr schöne, langgestielte großblumige Schnittblume, 100 cm	8.40	40
3608	**Thalictrum dipterocarpum.** Wielandskraut. Blüte purpurlila, fein geschlitztes Blattwerk, sehr schön, 100 cm	6.—	40
3610	**Tritoma Uvaria grandiflora,** Raketenblume, feuerrot mit gelber Blüte an einer hohen Rispe, prachtvolle Gruppenstaude, 100 cm	6.—	40
3612	**Viola gracilis,** dunkelsamtblaue Blüten, eine zierliche, dankbar blühende Stiefmütterchenart, 15 cm . 1 g 2.—	—	50

Hornveilchen, Sommerveilchen (Viola cornuta)

Kleinblumiger, aber viel reicher und besonders länger bis in den Herbst hinein blühend als Viola tricolor Pensees. Zeitig im Frühjahr ausgesät, blüht das Hornveilchen noch denselben Sommer über und über bis zum Frost, 15—20 cm.

3614	**Alba,** weiß, Gegenstück zum Wermig-Veilchen	3.—	35
3616	**Perfektion,** das schönste hellblaue	4.—	35
3618	**Lutea splendens,** großblumig, goldgelb, für Teppichbeete von höchstem Wert	3.—	35
3620	**Viola cornuta G. Wermig.** Eine herrliche neue Sorte, die einem wirklichen Veilchen täuschend ähnlich sieht und die man bis jetzt nur in Pflanzen hatte . . . . 1 g 2.—	—	40

Samen von Topfgewächsen.

Die Aussaat von Topfgewächsen, die besonderer Aufmerksamkeit bedarf, wird in Töpfe oder Schalen gemacht und zwar in nahrhafte, leichte Erde (Mistbeet- oder Heideerde mit Sand vermischt). Feinkörnige Samen wie Begonien, Calceolarien, Gloxinien, werden am besten garnicht mit Erde bedeckt, sondern nur mit einem glatten Brettchen angedrückt. Nach der Aussaat wird die Schale mittels einer feinen Brause oder eines Zerstäubers angefeuchtet und mit einer Glasscheibe bedeckt, die man etwas durch Papier verdunkelt.

Zierspargel (Asparagus)

Schöne Ampelpflanze sowie f. Wintergarten, Blumenkrippen usw. äußerst wertvoll als Bindegrün.

3622 **Asparagus plumosus nanus,** mit federartig feiner dunkelgrüner Belaubung, feinstes Schnittgrün
1000 Korn 8.— 100 Korn 1.— Port. —.35

3624 **Asperagus sprengeri,** schön für Ampeln, liefert vorzügliches Bindegrün
1000 Korn 6.— 100 Korn —.70 Port. —.30

Riesen-Knollen-Begonien

3626 Prachtmischung einfachblühender Riesen-Begonien. Diese Mischung, das Beste was angeboten werden kann, aus allen Farben zusammengestellt . . . 1/2 g 6.75 Port. —.50

Halbgefüllte Riesen-Knollen-Begonien

3628 Prachtmischung . . 1/2 g 20.— Port. —.60

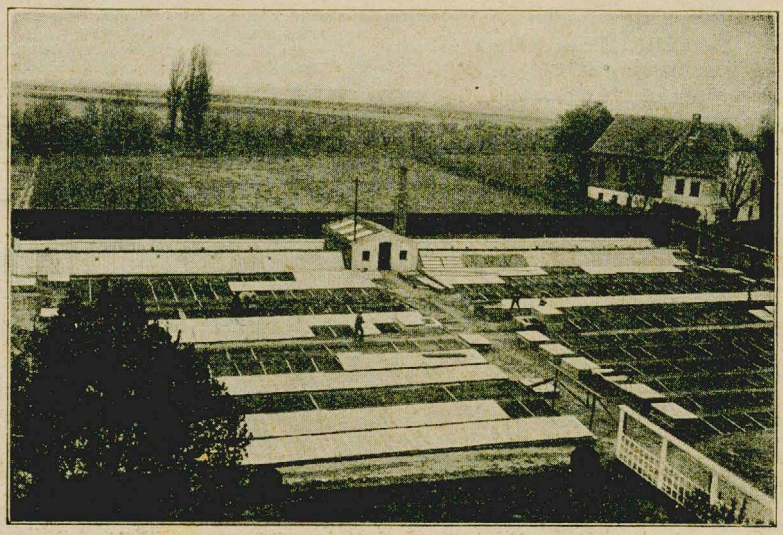

Teilansicht unserer Jungpflanzen-Anzuchtgärtnerei

Blütenmeer-Begonien

Begonia gracilis und semperflorens

Als Gruppen- und Einfassungspflanzen für den größten wie für den kleinsten Garten und besonders auch für Gräber von großem Wert.

3630 **Vernon,** dunkellaubig, 35 cm 1 g **1.50** Port. —.**30**
3632 **Albert Martin,** leuchtend karminpurpur, riesenblumig, prächt. Gruppensorte, 35 cm 1 g **4.80** P. **0.40**
3634 **Weiße Perle.** Die Blüten erscheinen in reinem Schneeweiß über der hellgrünen Belaubung, 25 cm . . . . . 1 g **8.40** Port. —.**40**
3636 **Luminosa,** feurigdunkelscharlach, mit dunklem Laub, ca. 20 cm . . . . 1 g **7.60** Port. —.**40**
3638 **Primadonna.** Die Blüten sind groß von klarem Rosa, das Blattwerk frischgrün, Gruppenpflanze allerersten Ranges, 25 cm $^1/_2$ g **18.20** Port. —.**60**
3640 **Gustav Knaake,** feurigkarminrosa, 30 cm . 1 g **12.**— Port. —.**50**
3642 **Zauberin,** neue ganz gedrungen wachsende Sorte, reinrosa, 20 cm . 1 g **7.20** Port. —.**40**
3644 **Feuermeer,** ganz niedrige Sorte von nur 12 cm H., tiefrot, Laub rötlichgrün 1 g **12.**— Port. —.**50**

Calceolaria, hybr. grdfl. großblumig

3648 **Pantoffelblumen,** getigert u. getuscht gemischt, 40 cm . . . . . $^1/_4$ g **8.**— Port. —.**75**
3654 **Canna,** neue frühblühende gladiolenblütige, Prachtmischung der neuesten Crozy-Canna, 70—100 cm . . . . 10 g **2.**— Port. —.**30**
3660 **Chrysanthemum indicum.** Bei zeitiger Aussaat in Schalen im Februar, im Mai ausgepflanzt, können auch frostfrei überwintert werden 60—70 cm . . . . 1 g **3.50** Port. —.**50**
Pflanzen in Sorten siehe Seite 53

Cinerarien

3664 Prachtmischung der großblumigen grandiflora maxima, die einzelnen Blüten haben oft 7—8 cm Durchmesser, dabei reichblühend, die Qualität dieser Mischung kann nicht übertroffen werden 500 Korn **3.50** 1 g **17.**— Port. —.**60**
3666 Prachtmischung niedriger großblumiger grandiflora nana, niedriger und gedrungen wachsend. Die Blumen sind sehr groß, 30 cm 500 Korn **4.**— 1 g **18.**— Port. —.**60**

Cyclamen, Alpenveilchen

Nur von erstklassiger Spezialzucht mit großen edlen Blumen 30 cm. Prachtmischung aller Farben, prächtige außerordentlich großblumige Gattung in schönstem Farbenspiel, feinster Qualität 1000 Korn **40.**— 100 Korn **4.8** Port. —.**50**

3668 **Reinweiß** 3670 **Dunkelrot** 3672 **Reinrosa** 1000 Korn **34.**— 100 Korn **4.40** Port. —.**50**
3674 **Perle von Zehlendorf,** oder Ruhm v. Wandsbek beste lachsfarb. 1000 K. **48.**— 100 K. **5.80** Port. **0.70**
3676 **Rosa von Zehlendorf,** schönes lachsrosa, 1000 Korn **48.**— 100 Korn **5.80** Port. —.**70**
3680 **Coleus hybridus,** Prachtmischung neuester buntblättriger Hybriden, 50 cm $^1/_2$ g **10.**— Port. **0.60**
3684 **Dracena indivisa** (Cordyline) 10 g —.**80** Port. **0.25**
„ **australis** 10 g **2.20** Port. **0.30**

Gloxinia, hybrida gigant.

3686 Riesen-Gloxin, in Prachtmischung. Die Gloxinien bringen wahre Riesenblumen mit weitem offenen Schlund hervor und wirken namentlich auch durch ihr schönes Farbenspiel $^1/_2$ g **10.**— Port. **0.60**
3690 **Musa Ensete, Banane,** prächtige und dekorative Blattpflanze, interessant aus Samen zu ziehen 100 Korn **12.**— Port **1.**—

Chinesische Topfprimeln

einfach blüh. gefranste Primula sinensis fimbriata 30 cm
3692 **magnifica alba,** schönste sehr großblumige reinweiße mit gelber Mitte $^1/_2$ g **5.**— Port. —.**50**
3694 **Morgenröte,** neue sehr gesuchte Sorte, zart fleischfarbig, rosa . . . $^1/_2$ g **3.60** Port. —.**40**
2696 **Karfunkeltsein,** Feurig blutrot mit Samtglanz, $^1/_2$ g **5.50** Port. —.**50**
3698 Gefranste Chinesische Primeln in schönster Mischung . . . . . $^1/_2$ g **1.75** Port. —.**40**

Palmensamen

Alle Palmensamen werden sofort nach Eingang der Importe geliefert. Man legt die großen Samen in grobe Sägespäne von weichem Holz, stellt sie sehr warm und hält die Masse stets mäßig feucht, wenn das Keimblatt sich zeigt, verpflanzt man mit größter Behutsamkeit, damit die Keimwurzel nicht abbricht, und sehr locker in halb Heideerde und halb Mistbeeterde.

3700 **Corypha australis** . 100 Korn **2.80** Port. —.**40**
3702 **Latania borbonica** (Livistona sinensis) Fächerpalme . . . . 100 Korn **1.**— Port. —.**35**
3704 **Phoenix canariens.,** Dattelpalme 100 K **0.80** P. **0.35**

Salvia splendens Feuerball

Feuerroter Prachtsalbei.

3708 Die beste großblumige und am frühesten blühende niedrige Salvia, 80 cm 10 g **5.**— Port. —.**35**

Ansicht eines unserer sechs Gewächshäuser mit Cyclamensamenträgern.

Großes Vergnügen bereitet die Anzucht der Palmenarten aus Samen!

Kakteen-Samen / neuester Ernte

Herabgesetzte Preise! Direkter Import!

Samen von Kakteen-Sorten und -Mischungen.

Unsere Auswahl bietet Ihnen die schönsten Sorten und Mischungen und sind wir bei Aufstellung davon ausgegangen, ein Sortiment zu schaffen, welches unsere Kunden voll und ganz befriedigt.

Kulturanweisung: Die beste Aussaatzeit sind die Monate März, April, Mai, die Aussaat erfolgt am besten in eine flache Schale, deren Boden man bis ein Drittel mit Topfscherben anfüllt, die anderen zwei Drittel mit einer Mischung von Heide- und Lauberde mit körnigem Sand. Man streicht mit einem Holz die Erde glatt, so daß Erde und Schalenrand eine Fläche bilden, dann werden die Samen gut verteilt eingesät, das ganze mit feiner Erde dünn übersiebt und mit einem runden Brettchen so angedrückt, daß ein Raum von 1 cm Höhe vom Rande bis zur Erde bleibt. Die Schale wird bis zur Hälfte in Wasser gesetzt, bis die obere Erdschicht durchfeuchtet ist, dann wird eine Glasscheibe darüber gedeckt, jeden Tag nachkontrollieren und evtl. anfeuchten (immer reichlich feucht halten). Mamillarien und Echinokakteen keimen am schnellsten, Cereus und Opuntia liegen länger.

		1000 Korn M.	100 Korn M.	Paket ₰
2710	**ASTROPHYTUM myriostigma (Bischofsmütze)**	20.—	2.40	60
2712	**CEPHALOCEREUS senilis (Griesenhaupt)**	10.—	1.20	50
2714	**CEREUS candelabrum, schnellwachs.**	6.—	0.75	30
2716	„ **geometricans, blau bereift**	5.—	0.60	25
2718	„ **Jamacaru**	7.—	0.90	30
2720	„ **Prachtmischung**	5.—	0.60	25
2722	**ECHINOCACTUS bicolor, buntstachlig**	3.—	0.40	20
2724	„ **corniger (Teufelszunge)**	3.—	0.40	20
2726	„ **ingens palmeri**	2.50	0.40	20
2728	„ **longihamatus**	3.—	0.40	20
2730	„ **Mac. Dowetii**	5.—	0.60	25
2732	„ **pectinatus paila, selten**	6.—	0.70	30
2734	„ **pilosus, rotstachlig**	4.—	0.50	20
2736	„ **pymatothelos**	4.—	0.50	20
2738	„ **Prachtmischung**	4.—	0.50	20
2740	**ECHINOCEREUS conglomeratus**	6.—	0.70	30
2742	**ECHINOCEREUS pectinatus armatus**	5.—	0.60	25
2744	„ „ **scopulorum**	5.—	0.60	25
2746	„ „ **rigidissimus**	5.—	0.60	25
2748	„ **stramineus**	3.50	0.50	20
2750	„ **Prachtmischung**	3.—	0.40	20
2752	**ECHINOPSIS Prachtmischung**	5.—	0.60	25
2754	**MAMILLARIA candida**	6.—	0.70	30
2756	„ **Heyderi**	4.—	0.50	20
2758	„ **Zahnii**	6.—	0.70	30
2760	„ **rhodantha**	5.—	0.60	25
2762	„ **Prachtmischung**	4.—	0.50	20
2754	**OPUNTIA cardenehe**	1 g 1.25		30
2766	„ **Bergeriana**	1 g 1.25		30
2768	„ **tunicata**	1 g 1.50		30
2770	„ **Prachtmischung**	1 g 1.—		30
2772	**PHYLLOCACTUS Prachtmischung**	12.—	1.50	50
2774	**ALLE KLASSEN GEMISCHT**	2.—	0.40	20

Kakteen- und Succulenten-Pflanzen auf Seite 61 und 62.

Edel- oder Kaktus-Dahlien

Unsere Dahlienkulturen erregten bei allen Gärtnern, Gartenliebhabern und Gartenbauvereinen, welche unsere Kulturen im Sommer 1931 besuchten, allgemeine Bewunderung.

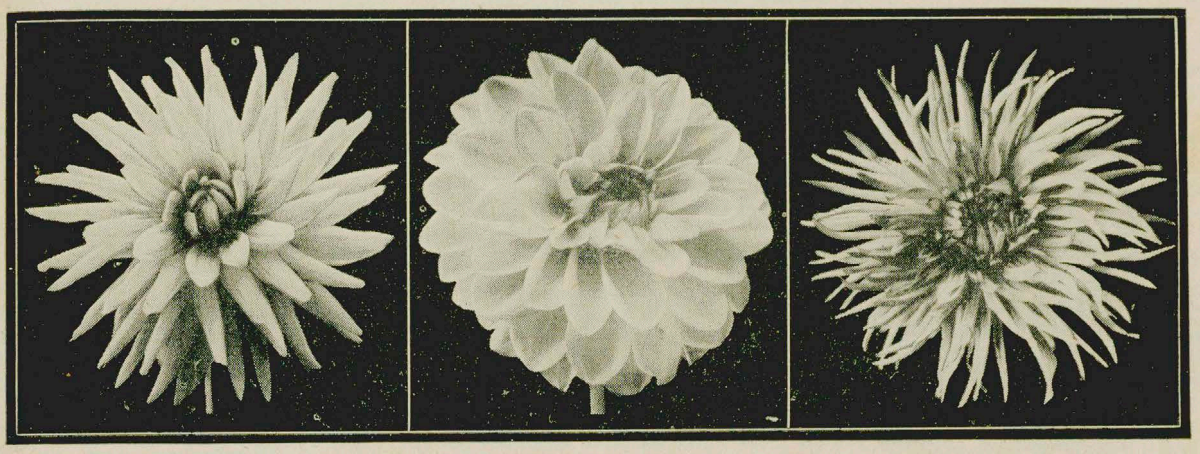

Edel-Kaktus-Form | Hybrid-Dahlien-Form | Edel-Kaktus-Form

Zum Versand gelangen nur Landknollen!

Zur Beachtung!

Wir bitten unsere verehrten Kunden, ihre Dahlienbestellung nicht zu spät aufzugeben, da es infolge der lebhaften Nachfrage nach unseren Dahlienknollen vorkommt, daß bei zu spät eingehenden Aufträgen schon einige Sorten vergriffen sind. Ist es nicht verbeten, werden wir uns erlauben, für fehlende Knollen Ersatz zu geben. Weiter bitten wir unsere verehrten Auftraggeber, die infolge besonderer Umstände ihre Bestellung erst nach dem 15. März einsenden, sich gleich im voraus mit bewurzelten Stecklingen einverstanden zu erklären, falls das gewünschte in Knollen nicht mehr lieferbar sein sollte.

Die Lieferung junger Pflanzen erfolgt von Anfang Mai ab zu $^2/_3$ des Knollenpreises.

Die 20 schönsten Dahlien-Knollen

wie auf Umschlagseite 3 in bunt abgedruckte Sorten:

3305 **Desdemona** 3325 **Ida Mansfeld** 3363 **Andenken an O. Mann** 3389 **Schöns Farbenkönigin** 3433 **Rhein. Mädel**
3311 **Ménny Carlée** 3327 **Zauberin** 3365 **Bordeaux** 3409 **Hohes Licht** 3441 **Meisterstück**
3313 **Partenkirchen** 3337 **Andreas Hofer** 3367 **Ehrliche Arbeit** 3415 **Orange Bovem** 3443 **TrésorsAnversois**
3319 **Goldene Sonne** 3359 **RosaWeltfrieden** 3379 **Korrekt** 3429 **Küsse mich** 3459 **Aida**

einschl. frostsicherer Verpackung,
Porto und Verpackung frei **16 R.-Mk.**

Die fettgedruckten Sorten sind auf der letzten Umschlagseite farbig abgebildet.

Kat. Nr.	Sortenbezeichnung	Klasse	Höhe	Jahrgang	1 St. M.	10 St. M.
	I. Weiße und weißliche Farben					
3301	**Adler,** Riesen-Hybrid-Dahlie von reinweißer Farbe	H	100	1922	—,80	7,—
3303	**Braut,** apfelblütenfarben, kräftige Stiele, wertvolle Kranz- und Schnittblume	H	90	1923	—,60	5,50
3305	**Desdemona,** weiß, zart lilia geschlitzt	H	100	1924	1,20	11,—
3307	**Gretel,** milchweiß, Gegenstück zu Hänsel	E	100	1926	—,80	7,50
3309	**Heideprinzeß,** reinweiß, von edler Kaktusform	H	100	1919	—,60	5,50
3310	**Jonkheer van Tetz,** edelgeformte weiße Blumen	E			1,—	9,—
3311	**Ménny Carlée,** silberweiß, Prachtblume auf festem Stiel	H	130	1924	1,—	9.—
3312	**Hellmut Späth,** prächtige, reichblühende, dankbare Schnittsorte auf langen steifen Stengeln stehen die bischofs blauvioletten Blumen	E			1,—	9,—
3313	**Partenkirchen,** cremweiß, mit grünlichen Schein, hochfeine Schnitt- und Gartensorte, sehr reichblühend	H	90	1925	1,—	9.—
3315	**Samariterin,** hoher Wuchs, die schönste weiße in Form und Haltung der Blumen	E	110	1915	—,60	5,50
3316	**Schneeriese,** große atlasweiße Blumen stehen aufrecht über dem Laube	E			—,50	4,50
3317	**Susanne,** reines Milchweiß, straffe senkrechte Stiele	RE	70	1922	—,60	5,50
3318	**Weiße Weltfrieden,** reinweiße feingedrehte Petalen bilden eine elegante Blume mit hoher kronenartiger Mitte	E			—,80	7,—

Kat.-Nr.	Sortenbezeichnung	Klasse	Höhe	Jahrgang	1 St. M.	10 St. M.
	II. Gelbe Farbtöne					
3319	**Goldene Sonne,** okergelb, nach den Spitzen zu rosa getupft	E	110	1923	1,—	9,—
3320	**Frau Oberbürgermeister Bracht,** auf langen straffen Stielen sitzen riesige cremegelbe Blüten von 25 cm Durchmesser, wohl eine der besten Dahlienzüchtungen der Welt, erregt überall Aufsehen	E	—	—	1,50	13,—
3321	**Goldstrahl,** hohe gelbe auf straffen, festen Stielen, hinragende Schnittdahlie	hH		1926	—,80	7.50
3323	**Hänsel,** kanariengelbe Blumen mit spitzen Petalen auf drahtfesten Stielen	E	100	1926	—,80	7,50
3324	**Hindenburg,** prächtige gelbe Dahlie mit langen Petalen	E	—	—	—,80	7,—
3325	**Ida Mansfeld,** tief gelb mit grünlichem Hauch, die Blumenspitzen sind korrallenartig geschlitzt	E	120	1927	1,40	13,—
3327	**Zauberin,** polyphengelb, große Blume auf langen starken Stielen, reichblühende Paradesorte, gut haltbar	H	140	1925	1,—	9,—
3328	**Maria Houtmann,** leicht goldgelb	H	120		1,—	9,—
3329	**Mondlicht,** zart grüngelb, Mitte schwefelgelb	hH	100	1925	—,80	7,50
3331	**Schwarzwaldmädel,** eine Prachtdahlie, sehr lang gestielt, strohgelb mit rosa	E	90	1920	—,60	5,50
3333	**Skagerrak,** Riesen-Edeldahlie, neues Kanariengelb, wunderbare Blumen	E	110	1919	—,80	7,50
3335	**Verdun,** schwefelgelb, etwas weißlich schattiert	—	100	1917	—,80	7,50
	III. Rosa Schattierungen					
3337	**Andreas Hofer,** lachsrosa, innen chamois, eine der besten Einführungen der letzten Jahre	R	100	1923	1,—	9,—
3339	**Anytra,** dunkelrosa mit ockergelbem Grund	E	120	1924	—,60	5,50
3341	**Aurora von Königsmark,** zart-lilarosa Tönung, am Rande dunkelrosa, Mitte weiß, sehr effektvoll, meist zu 3 stehende Blume, für Binderei sehr geeignet		100	1923	—,80	7,50
3343	**Carl Bergmann,** prächtiges La France-Rosa. Auffallend schöne, elegant gebaute Dahlie, straffer Wuchs	H	100	1917	—,80	7,50
3345	**Friede,** echte Edel-Kaktus-Dahlie mit 20 cm großen frei über dem Laube stehenden Blumen. Lilarosa mit heller Mitte	E	120	1917	—,60	5,50
3347	**Hessenland,** lilarosa mit ganz riesigen Blüten, ausgezeichnete Schmuckdahlie	H	130	1920	—,80	7,50
3349	**Hilligenlei,** zartes Rosa mit lachs, verbesserte Délice	H	100	1919	—,60	5,50
3351	**Mandelblüte,** mittelgroß, zarte Farbtöne, edle Form, ausgezeich. Schnittsorte	E	120	1912	—,60	5,50
3353	**Ostharz,** purpurrosa mit zinnoberrot, Riesendahlie, mit langen Stielen	H		1926	—,80	7,50
3355	**Pink Pearl,** lebhaft rosa, weiße Spitzen, Mitte crem	E	100		—,60	5.50
3357	**Riga,** rosa mit Heliotropton und gelblich schimmernder Mitte, Gerade Stiele			1918	—,60	5,50
3359	**RosaWeltfrieden,** zartrosa, nach d. Mitte zu aufgehellt, wertv. Schnittdahlie	E	110	1926	1,20	11,—
3361	**Seerose,** zartrosa, getönt, langstielig, gute Schnittblume	S	110	1920	—,60	5,50
	IV. Rote in allen Farbtönen					
3363	**Andenken an Otto Mann,** orangeziegelrot, prächtige Schnittdahlie	E	130	1926	1,20	11,—
3365	**Bordeaux** bordeauxrot, Blume bis 25 cm breit, sehr geschätzte neue Holländische Sorte	H	130	1925	1,20	11,—
3367	**EhrlicheArbeit,** indischrot, herrl. Blüte, ähnelt einem Ries.-Chrysanthemum	hH	100	1920	1.—	9,—
3369	**G. Bornemann,** leuchtend feuer- bis dunkelrot, 60-80 cm lange Stiele. Eine der besten langstieligen Dahlien. Erregt auf Ausstellungen Aufsehen	E		1923	1,—	9,—
3371	**Heimweh,** violettpurpur, sehr frühblühend, Riesen-Dahlie	E	120	1921	1,—	9,—
3373	**Herzblut,** blutrot, wertvoll für Schnitt und Schmuck	—	80	1921	—,60	5,50
3375	**Kalif,** sehr große, reichgefüllte Blumen, lang und kräftig gestielt, scharlach mit ziegelrot und terrakotta	RE	120	1914	—,80	7,50
3377	**Kleingärtners Liebling,** orangegelber Schein	—	80	—	—,60	5,50
3378	**Junge Liebe,** granatrot, nach der Mitte dunkler, korralenförmige Blumen auf langen Stielen	E		1926	1,—	9,—
3379	**Korrekt,** dunkelbraunrote Farbe, Petalen spinnig	E	130	1925	1,20	11,—
3381	**Liebesfeuer,** prächtig leuchtendes Scharlach, nach dem Rande bernsteinfarbig durchzogen sehr empfehlenswert	E	—	1923	—,80	7,50
3383	**Minerva,** leuchtend purpurkarmin, sehr dauerhaft	E	—	1911	—,60	5,50
3385	**Nagels Wonder,** hellrot mit goldgelben einwärts gebogenen Spitzen	E	120		1,—	9.—
3387	**René Cayeux,** prächtiges rot, Mitte purpur	E	—	1916	—,60	5,50
3389	**Schöns Farbenkönigin,** prachtvolles karmin v. einzigartiger Leuchtkraft	S	50	1921	1,—	9,—
3390	**Theodor Hoepker,** reichblühende Schmuckdahlie von kräftigem Wuchs. die großen lockeren gut gestielten Blumen sind prächtig hellzinoberrot	E			—,60	5,50
3391	**Tsingtau,** Chrysanthemumform, granatapfelrot	E	—	—	—,60	5,50

Kat.-Nr.	Sortenbezeichnung	Klasse	Höhe	Jahrgang	1 St. M.	10 St. M.
	V. Schwarze und braunrote Farben					
3393	**Hamlet**, schwarzpurpur, schöngeformte, langstielte Blume	E	125	1915	—,80	7,50
3395	**King Harold**, dunkelrotbraun	H	110		—,80	7,50
3397	**Moritz**, blutrot mit kastanienbraun, niedrige reichblühende Sorte	E	—	1922	—,60	5,50
3399	**Ruhr**, gutgeformte, fast kugelartige Blumen, dunkelbraun mit dunkelblutroter Mitte, reichblühend	H	80	1924	—,80	7,50
	VI. Lachsfarbige, Terrakotten- und Bronzetöne					
3401	**Dora Herzog**, zartrosa, in der Mitte okerfarbig. Wiederstandsfähiger drahtartiger Stiel	E	—	1923	—,80	7,50
3403	**Elsbeth Pape**, Sämling von Mandelblüte, leuchtend hellrosa mit karminrosa Spitzen. Eine prächtige mittelgroße für Bukett- und Kranzbinderei geeignete Blume	E	100	1921	—,60	5,50
3405	**Fürst von Donnersmark**, zartes lachsrosa, in der Mitte cremgelb, auf langen straffen Stielen	E	—	1926	1,—	9,—
3407	**Goldenes Lachen**, herrlicher Goldton	—	80	—	—,80	7,50
3409	**Hohes Licht**, lachsterrakottenfarbig, Paradeblume auf langem, festen Stiel	H	140	1925	1,—	9,—
3411	**Isabella**, isabellenfarbig	E	100	1920	—,60	5,50
3413	**La France**, goldgelb mit rosa	H	120	1926	1,—	9,—
3415	**Orange Bowen**, leuchtend orangerot, eigenartige Färbung reichblühend	H	110	1924	1,—	9,—
3417	**Prinz Karneval**, dunkelpurpur mit weißer Spitze	H	80	1922	—,60	5,50
3419	**Schönebeck**, lachsrosa mit karmin, in lachs und helloker übergehend, Mamuthhybride, vorzüglicher Bau	—	—	1922	—,60	5,50
3421	**Thusnelda**, dunkelzinnoberrot mit dunkelgelber Mitte. Spitzen der Blüten geschlitzt			1921	—,60	5,50
3423	**Wolfgang von Goethe**, dunkel aprikose mit violetter Schattierung. Gut gestielt, großblumig	E	110	1912	—,60	5,50
3425	**Amun Ra**, Riesenseerosendahlie, auf gelbem Grunde, kupfrig bronze bemalt	S	140	1925	1,—	9,—
	VII. Zwei- und mehrfarbige Sorten					
3427	**Blaustern**, ein Farbenspiel von violett, veilchen- und dunkelblau. Spitzen reinweiß	E	70	1920	1,—	9,—
3429	**Küsse mich**, ziegelrot mit weißen Spitzen, schöne, zweifarbige Neuheit	E	120	1926	1,—	9,—
3431	**Rheinischer Frohsinn**, weißgrundig. Die einwärts gebogenen Petalen zur Hälfte karminrosa	E	140	1912	—,80	7,50
3433	**Rhein. Mädel**, prächtige Riesendahlie, karmin mit weißen Spitzen, krallig	E	120	1926	1,20	11,—
	VIII. Violette und lila Töne					
3435	**Amarant**, Edel-Dahlie. Blumen von vollendeter Form, mittelgroß mit schmalen Petalen, bräunlich purpur, nicht knopfig	H	120	1919	—,80	7,50
3436	**Blaustrumpf**, purpurviolette Blumen sitzen auf straffen Stengeln	E	—	—	—,60	5,50
3437	**Bornemanns letzte Freude**, Riesen-Dahlie. Rein lila mit gelblichem Schein in der Mitte. frühblühend und haltbar				—,80	7,50
3439	**Maja**, ein prächtiges sattes lila, reichblühend				—,60	5,50
3441	**Meisterstück**, fliederlila auf grünlichem Grunde	E	90	1922	1,—	9,—
3443	**Trésors Anversois**, hell fliederfarben, sehr beliebte Schnittdahlie	H	110	1924	1,—	9,—

C. . ., den 3. 10. 1931.

Am 30. ds. Mts. erhielt ich Ihre Sendung winterharte Blütenstauden und bin ich sehr erfreut über die vorzügliche Qualität der Pflanzen, etwas derartiges hatte ich für so wenig Geld nicht erwartet. Auch war die Verpackung so gewissenhaft erfolgt, daß die Pflanzen ganz frisch hier ankamen. Ich spreche Ihnen hiermit meinen besten Dank für die Lieferung aus und werde Sie gern weiter empfehlen, besonders, weil ich im Frühjahr diesen Jahres mit einer anderen norddeutschen Firma garnicht zufrieden gewesen bin. Anbei eine weitere Bestellung. . . Hochachtungsvoll Carl Schmidt

Kat.-Nr.	Sortenbezeichnung	Klasse	Höhe	Jahrgang	1 St. M.	10 St. M.
	Großblumige Pompon-Dahlien					
3459	**Aida**, schwarzpurpur, großblumig	P	110	1925	1,—	9,—
3460	**Antenne**, auf festen, drahtartigen Stielen sitzen die hellorange farbigen scharlachrot getuschten Blumen	P	—	—	—,60	5,50
3461	**Centifolia**, rosenrot	P	140	1884	—,45	4,20
3463	**Florence Trauter**, lilarosa	P			—,80	7,50
3465	**Kokarde**, orange mit amethyst	P	110	1924	—,60	—
3467	**Mrs. May Bowmann**, hell-orange	P			—,80	7,50
3469	**Secretaris Voors**, chamois mit lachs	P	120	1924	—,75	6,90
3471	**Stolze von Berlin**, rosa	P	110		—,45	4,20
	Kleinblumige Pompon-Dahlien					
3481	**Amtsgerichtsrat Mühlberg**, lachsfarbig	P		1921	—,60	5,70
3483	**Chamoisröschen**, chamois	P	80		—,60	5,70
3485	**Goldhähnchen**, schwefelgelb	P	80		—,45	4,20
3487	**Gretchen Heine**, weißgrundig, karmin abschattiert	P	90		—,45	4,20
3489	**Hubertus**, blutrot	P	120	1916	—,45	4,20
3491	**Kupfer**, kupferbronze	P			—,60	5,70
3493	**Herbstzeitlose**, weiß, lila Saum	P	125	1922	—,60	5,70
3495	**Littly Mary**, braunrot	P	80		—,60	5,70
3497	**Sunshine**, leuchtend scharlach	P			—,60	5,70
3499	**Weiße Königin**, reinweiß	P	120		—,60	5,70
3501	**Zarte von Carow**, zartrosa-lila	P			—,60	5,70

Strauß Pompon-Dahlien

Für Gärtner und Gartenliebhaber:

Kollektionen mit Namen.

3505 10 St. Dahlien in 10 versch. Sorten 5,—
3507 20 „ „ „ 20 „ „ 10,—
3509 30 „ „ „ 30 „ „ 15,—
3511 **Prachtmischung** vieler Sorten
100 Stück 40,—, 10 Stück 4,50 RM

Pompon-Dahlien

Mehr noch als die Edel- oder Kaktus-Dahlien eignen sich die großblumigen und vor allen Dingen die kleinblumigen Pompon-Dahlien als Vasenblumen, die auf straffen Stielen stehenden kugelförmigen Blüten in reichsten Farbenspiel, halten sich in der Vase sehr lange, auch als Einfassungs- und Rabattenpflanze eignen sich die nur ca. 60—80 cm hochwerdenden kleinblumigen Pompon- ganz vorzüglich.

Kaufen Sie Blumen-Knollen von reellen deutschen Firmen und nicht von unbekannten ausländischen, die meist kleine, nicht blühbare Zwiebeln scheinbar billig anbieten: Sie sparen viel Aerger und hohe Zollspesen.

Konkurrenzlos!

HALT!

Hier bieten wir unserer Kundschaft etwas ganz besonders preiswertes.

100 St. Riesen-Gladiolen

10—12 cm Umfang

in 20 Sorten sämtlich mit Namen **3.-- Mark**

Bestell-Nummer 3333

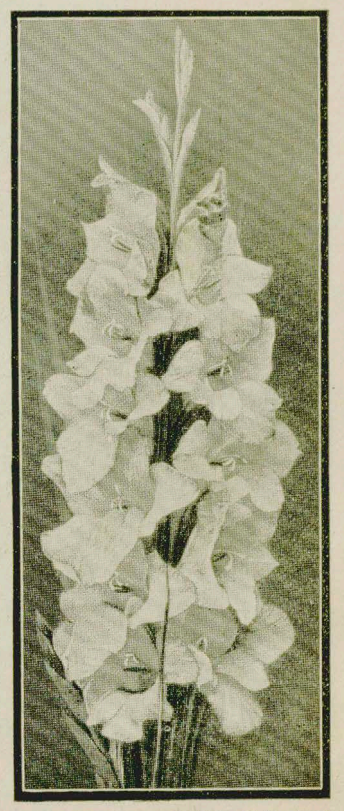

Von allen im Sommer blühenden Knollengewächsen ergeben die Gladiolen die schönsten, wertvollsten sowie unempfindandauernd weiter auf und ab, deshalb werden die Stengel auch bereits geschnitten, wenn die unteren Knospen erblühen. Gelegt werden die Knollen von Mitte April bis Ende Mai 7 cm tief in die Erde.

Gladiolen

lichsten Schnittblumen. Die geschnittenen Blumenrispen können 14 Tage und länger in der Vase stehen und blühen

Zur Beachtung: Die mit einem * versehenen Sorten sind auf der 4. Umschlagseite bunt abgebildet.

Riesen-Gladiolen

		1000 St.	100 St.	10 St.
1. Rosa u. lachsrosa Farben				
3517	**Amerika orangerosa**, mittelfrüh			
	I. Größe	70,—	8,—	0,90
	II. Größe	45,—	5,—	0,60
3519 *	**Halley lachsfarbigrosa**, sehr früh			
	I. Größe	70,—	8,—	0,90
	II. Größe	45,—	5,—	0,60
3521 *	**Marschall**, hellrosa, sehr früh			
	I. Größe	70,—	8,—	0,90
	II. Größe	45,—	5,—	0,60
3523	**Odin**, lachsfarbig, früh . II. Gr.	45,—	5,—	0,60
3525 *	**Willbrink**, hellrosa, mittelfrüh II. Gr.	60,—	7,—	0,80
3526 *	**General Petain**, lachsrot . II. Gr.	60,—	7,—	0,80
3527 *	**Princeps**, karminrosa gestreift II. Gr.	50,—	6,—	0.70
2. Rote Farben				
3528	**Feuermeer**, steinrot . . . I. Gr.	90,—	10,—	1,10
	II. Gr.	70,—	8,—	0,90
3529	**Red Canna**, leuchtend rot I. Gr.	70,—	8,—	0,90
	II. Gr.	45,—	5,—	0,60
3531 *	**Liebesfeuer**, feuerrot, beste rote I. Gr.	140,—	16,—	1,70
	II. Gr.	100,—	12,—	1,30
3533	**War**, blutrot . . . . . I. Gr.	70,—	8,—	0,90
	II. Gr.	45.—	5,—	0,60
3534 *	**Flammen-Schwert**, leuchtend hellrot II. Gr.	70,—	8,—	0.90
3535 *	**Empreß of India**, dunkelschwarzrot II. Gr.	50,—	6.—	0.70
3. Blaue Farben				
3536 *	**Baron J. Hulot**, tiefblau . . I. Gr.	80,—	9,—	1,—
	II. Gr.	50,—	6,—	0,70
3537 *	**Katharina**, hellblau . . . I Gr.	90,—	10,—	1,10
	II. Gr.	60,—	7,—	0,80
3539	**Jakobea von Bayern**, dunkelviolett I. Gr.	80,—	9,—	1,—

		1000 St.	100 St.	10 St.
4. Gelbe Farben				
3541 *	**Flora**, dunkelgelb, mittelfrüh I. Gr.	90,—	10,—	1,10
	II. Gr.	60,—	7,—	0,80
3543	**Schwaben**, reingoldgelb . I. Gr.	70,—	8,—	0,90
	II. Gr.	45,—	5,—	0,60
3545 *	**Yellow Standart**, tiefgelb . I. Gr.	70,—	8,—	0,90
5. Weiße Farben				
3547	**Alkmede**, reinweiß . . . . I. Gr.	100,—	12,—	1,30
	II. Gr.	80,—	9,—	1,—
3549	**Lohengrin**, grünweiß . . . I. Gr.	90,—	10,—	1,10
	II. Gr.	60,—	7,—	0.80
3551 *	**Weiße Riesen**, schneeweiß I. Gr.	120,—	14,—	1,50
	II. Gr.	90,—	10,—	1,10
3553	**Miß E. Cavell**, rahmweiß . I. Gr.	70,—	8,—	0,90
	II. Gr.	45,—	5,—	0,60

Gladiolen primulinus

Diese neueste kleinblumige Art ist sehr zu empfehlen. Die eleganten Blumenrispen sind von eigenartiger Schönheit und lassen sich für Binderei und Dekoration gut verwenden.

3555	**Maidens Blush**, zartrosa . II. Gr.	60,—	6,50	0,60
3557	**Souvenir**, goldgelb . . . . II. Gr.	60,—	7,—	0,75
3559	**Salmonea**, orange . . . . II. Gr.	60,—	7,—	0,75
3561	**Scarletta**, scharlachrot . . II. Gr.	50,—	6,—	0,70
3563	**Vanessa**, orangerosa . . . II. Gr.	50,—	6,—	0,70
3565	**Bodensteins Gladiolen-Hybrid-Mischung** enthält ein unübertreffliches Farbenspiel aller Spielarten . . .	90,—	10,—	1,10
3567	**Prachtmischung aller Farben** . . .	30,—	4.--	0.80
3569	**Sämlingsrommel, Prachtmischung**, unsortiert mit kl. Knollen (blühbar)	20,—	3,—	0.40

Zur Beachtung: I. Größe 12 cm Umfang und mehr
II. Größe 10—12 cm Umfang.

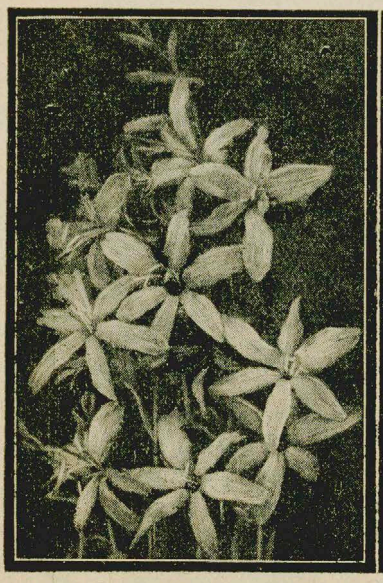

Montbretia crocosmiaeflora

Canna (Indisches Blumenrohr)

Calla

Montbretien-Knollen

werden von Februar bis Mai ca. 5 cm tief gepflanzt und bringen dann das ganze Jahr hindurch elegante Blütenrispen, welche sich als Vasenschmuck bestens verwenden lassen.

		100 St.	10 St.
3575	**Aurantiaca,** reingoldgelb, extra . .	8,—	1,—
3577	**Crocosmiaeflora,** prächtig orangerot	7,—	—,90
3579	**Etoile de Feu,** scharlachrot . . .	14,—	1,60
3581	**KingEdmund,** dunkelgelb mit rot. Mitte	12,—	1,40
3583	**Rheingold,** goldgelb, extra	24,—	3,—
3585	**Prachtmischung** in allen Farben . .	5,—	—,70

3585 Canna-Knollen (Indischblumenrohr)

eine sehr wirkungsvolle Dekorationspflanze, die durch ihr schönes Blattwerk und die riesigen Blütenbüschel, sowie durch ihre Höhe, 100 bis 150 cm, großartig wirkt, liebt sonnigen Standort. Die Knollenrizome werden in Töpfen vorkultiviert und nach Mitte Mai an Ort und Stelle ausgepflanzt.

1 Stück 0,80 10 Stück 7.— 25 Stück 19,—

Cannabepflanzung eignet sich auch für Rundbeete

3587 Calla-Knollen

Callaaethiopica mit weißen Blüten eine prächtige Art, welche in Töpfen gezogen, viel Freude macht.

1 Stück 0.90 10 Stück 80.— 10 Stück 70.—

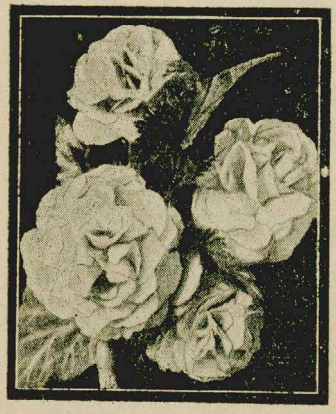

Gefüllte Begonien

3597 **Gefüllte riesenbl. Sorten,** dunkelrot, gelb, weiß, scharlachrot, rosa.

Obige Sorten, jede für sich 100 Stück 15,— 10 Stück 1,80

3599 Mischung in obigen Farben 100 St. 13,— 10 St. 1,50

Knollen von
Bodensteins Riesen-Begonien

Kultur: Diese wunderschöne Knollenart wird in Töpfe oder Kästen gesetzt und im Zimmer oder Küche oder einem anderem warmen Ort angetrieben. Mitte Mai, wenn die Frostgefahr vorüber ist, werden diese angetriebenen Knollen mit Erdballen auf Beete und Gräber ausgepflanzt, oder die Balkon- und Fensterkästen insFreie gesetzt. Der riesige Blütenreichtum u. die Blumen unserer Begonienknollen erregen immer wieder dieBewunderung all. Beschauer.

3589 **Einfache, riesenblumige, gekrauste Rasse**
Mischung in herrl. Farben 100 St. 10,— 10 St 1,20.

Kleinblumige vielblütige
Begonienknollen

der multiflora Rasse besitzen buschigen gedrungenen Bau eignen sich besonders zur Bepflanzung von Beeten und Rabatten, vertragen volle Sonne.

3591 **Frau Helene Harms,** dunkelgelb
3593 **Graf Zeppelin,** scharlachrot
3595 **Feuerflamme,** brennendrot
1 St. 0,45 10 St. 4,— 100 St. 35,—

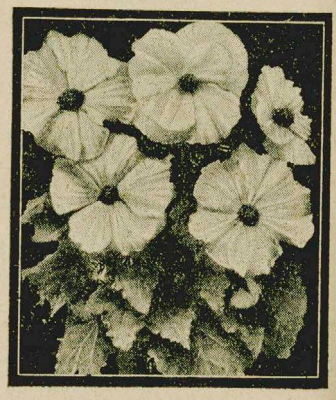

Einfache Begonien

3601 **Einfache riesenbl. Sorten,** dunkelrot, gelb, weiß, scharlachrot, rosa.

Obige Farben, jede für sich 100 Stück 12,— 10 Stück 1,40

3603 Mischung in obigen Farben 100 St. 10,— 10 St. 1,20

Lilien

Zum Versand gelangen nur gesunde, kräftige Knollen die sicheres Blühen gewährleisten.

Abbildungen farbig 2. Umschlagseite	1 St.	10 St.
3605 **Henryi**	2,—	19,—
3607 **Superbum**	—,80	7,50
3609 **Auratum**, Goldbandlilie	1,50	14,—
3611 **Rubrum**	2.—	19,—
3613 **Longiflorum**	1,20	11,—
3615 **Umbellatum**, Safranlilie	—,80	7,50
3617 **candidum**, Madonnenlilie	—,80	7,50
3619 **Tenuifolium**	1,—	9,50
3621 **Elegans**	2,—	19,—
3623 **Tigrinum**, Tigerlilie	—,80	7,50
3625 **Rega'e**, Königslilie	1,20	11,—
3627 **Canadense**	3,—	28,—
3629 **Japonicum**	2,40	22,—

Lilien werden ca. 10—15 cm tief gepflanzt, Lilium Auratum sogar 20—25 cm tief, sämtliche Sorten sind winterhart und bleiben in der Erde, wenn man ein übriges tun will streut man Torfmull 5 cm hoch im Umkreis von 50 cm auf den Lilienstandort.

Lilien candidum (Gruppe im Park)

3631 **Ranunkeln**
unübertroffen in Schönheit und farbenspiel Behandlung wie Anemonen
10 Stück 0,60 RM. 100 Stück 4,— RM.

3633 **Anemonen**
St. Brigid in wunderschönem Farbenspiel mit halbgefüllten Blumen. Pflanzung: Frebruar bis Mai.
10 Stück 1,40 RM. 100 Stück 12,— RM.

3635 **Tuberosen**
gefüllte, starke amerikanische
1 Stück 0,50 RM. 10 Stück 4,50 RM. 100 Stück 40,— RM.

3637 **Maiblumen-Pflanzknöllchen**
10 Stück 0,20 RM. 100 Stück 1,— RM. 1000 Stück 7,50 RM.

3639 **Amaryllis-Knollen**
prächtiges Knollengewächs für Topfkultur und herrlichen ca. 15 cm Durchm., haltenden trichterförmigen, rosenroten Blumen. 1 Knolle 1,20 10 Knollen 10.- RM.

3641 **Glücksklee,** für Beete und Töpfe geeignet
Oxalis esculenta, schön lachsrot
10 Knöllchen 0,25 RM. 100 Knöllchen 2,— RM.

Gloxinien Blute

Gloxinien-Knollen

Eine bekannte prächtige Topfpflanze mit dicken filzigen Blättern und prächtigen, trichterförmigen Blüten in wunderbarer farbenfreudigkeit.

Kultur: einfach, die Knolle wird in ein Topf mit Erde 1 cm tief gelegt.

3643 **Cyclop,** weinrot
3645 **Defiance,** scharlachrot
3647 **Kaiser Wilhelm,** dunkelblau mit weißen Schlund
3649 **Kaiser Friedrich,** hellscharlach mit weißen Schlund
3651 **Goliath,** purpurviolett mit weißen Schlund
3653 **Schneekönigin,** schneeweiß
1 St. **0.25** RM. 10 St. **2.**— RM. 100 St. **18.**— RM.
3655 **Wandsbecker Blut, Neuheit!** Leuchtend dunkelrot, großblumig
1 St. **0.40** RM. 10 St. **3.60** RM. 100 St. **30.**— RM.

Schmücke Fenster und Balkon mit Blumen, sie danken es dir!

Versand ab Mitte April (auf Wunsch auch früher).

Sämlinge und Jungpflanzen

mit und ohne Topfballen für

Gewächshaus, Zimmer und Garten, Balkonkästen u. Ampeln

(Versand nur bei frostfreiem Wetter)

Pelargonie Salmoneum
(Neuheit, ausgezeichnet mit dem Wertzeichen des R. d. D. G.)

Sehr stark gestielte Riesendolden mit sehr großen Einzelblumen von reiner glänzender Lachsfarbe, Topf- u. Gruppensorte I. Ranges 100 St. 35,—, 10 St. 4,—, 1 St. 45 Pfg.

Für Bepflanzung von Kästen eignen sich am besten:

I.

Hängegeranien und dahinter aufrechtstehende Geranien.

II.

Gebirgshängenelken.

III.

Balkonpetunien.

IV.

Für Schatten Hängefuchsien, dahinter aufrechtstehende Fuchsien.

Pelargonien (Geranien)

gleich gut für Gruppen- und Grabbepflanzung, sowie für Balkonkästen als Hinterpflanzung geeignet. Kräftige Pflanzen mit Topfballen von Januar ab lieferbar.

	100 St.	10 St.	1 St.
Amundsen bringt große Einzelblumen und Dolden von lachskarminer Farbe, Wuchs mittelhoch und robust	32,—	3,40	—,40
Beauty Poitwine, herrliches lachsrosa, gefüllt	32,—	3,40	—,40
Dr. Eckener, die mittelhohen Pflanzen tragen große Dolden halbgefüllter Blumen von karminscharlachroter Farbe	32,—	3,40	—,40
K. Fachmann, äußerst reichblühende, niedere Sorte mit großen, glühend scharlachroten Blumen	32,—	3,40	—,40
Meteor, die bekannteste scharlachrote Prachtsorte m. Riesendolden	24,—	2,80	—,35
Otto Bernstiel, halbgefüllt, dunkelkarmin, großblumig	32,—	3,40	—,40
Obergärtner Held (Wertzeugnis), leuchtend rosa, halbgefüllt, großdoldig, üppig und breit wachsend	32,—	3,40	—,40
Purpurkönig, dunkelblaurot, wertvoll für Gruppen und Topf	28,—	3,20	—,40
Rubin, zinnoberscharlach, gefüllt, großdoldig, reichblühend	26,—	3,—	—,35
Schöne von Murgtal, von kräftigem, gleichmäßigem Bau in halbgefüllten scharlach-ziegelroten Blumen	32,—	3,40	—,40

Efeu-Pelargonien (Hänge-Geranien)

für Terrassen-, Balkonkästen- und Ampelbepflanzung.

	100 St.	10 St.
Mad. Crousse, hellrosa, verbreiteste Sorte, schnellwüchsig	24,—	2.80
Rheinland, karminviolett, sehr großblumig, stark rankend	28,—	3,—
L'Etincelante, leuchtend rot, beinahe wie Meteor	32,—	3,40
Enchantreß, dunkellachs, dichtgefüllt	32,—	3,40

Für fertige Pelargonien-Pflanzen aus großen Töpfen beträgt der Preis das Doppelte. (Von April ab lieferbar)

Balkon-Petunien (Vom April ab lieferbar) in den Farben **Veilchenblau** (Karlsruher Rathaus), **Weiß, Rosa,** kräftige Pflanzen mit Topfballen . . . . . 100 St. 16,— 10 St. 2,— Mk.

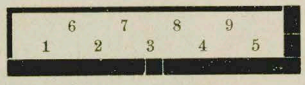

In einen Balkonkasten pflanze man auf 1 m 9 Pflanzen im Verband (siehe Abbildung).

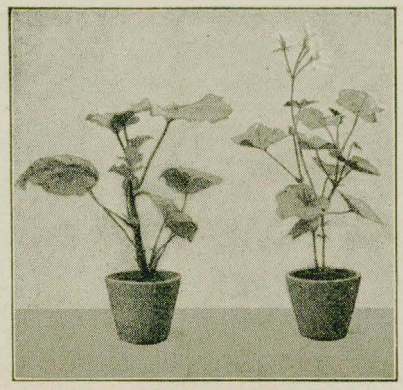

Links: aufrechtstehende Geranie.
Rechts: Efeu-(Hänge)Geranie.

Interessenten stehen wir mit Rat und Tat über sachgemäße Balkonbepflanzung gern zur Verfügung. Wir bitten um nähere Angaben.

Cobaea scandens (Glockenrebe)

Eine bekannte, sehr schöne schnellwachsende Schlingpflanze, welche in 4 Monaten 3—4 m hoch wird und eine dichte Blätterwand mit vielen Blütenglocken bildet.

1 Stück ℳ —,40, 10 Stück ℳ 3,60, 100 Stück ℳ 32,—

Begonia semperflorens

Diese herrliche, überaus reichblühende Begonie eignet sich ganz hervorragend für Gruppen und Grabbepflanzung sowie für Topfkultur. Kräftige, 2 mal pikierte Sämlinge von März an lieferbar.

	100 St.	10 St.
Albert Martin, leuchtend karminpurpur	8,—	1,30
Erfordia, karminrosa, dunkel belaubt	8,—	1,30
Gruppenkönigin, großblumig zartrosa	8,—	1,30
Gustav Knaake, feurigkarminrot	8,—	1,30
Rosabella, rosa, niedrig, reichblühend	8,—	1,30
Gracilis luminosa, tief dunkelscharlach, Laub rotbraun	8,—	1,30
„ **weiße Perle,** gr. schneeweiße Blumen	8,—	1.30
Triumph, weiß mit rosa Hauch	8,—	1,30
Primadonna, reinrosa, große Blumen, schönste Gruppensorte	12,—	1,60

Sämlingspflanzen

	100 St.	10 St.
Stiefmütterchenpflanzen blau, gelb und weiß	4,—	50
„ Prachtmischung	3,60	40
Veilchensämlinge Charlotte	3,—	35
Aster-Riesen-Kalifornische Mischung	3,—	35
„ **Hohenzollern,** weiß und Mischung	3,—	35
„ **Boltzes Zwerg,** Misch.	3,—	35
Levkojen, Dresdener, weiß, rot, blau, Mischung	3,—	35
„ großblumige Mischung	3,—	35
Löwenmaul, hohe Mischung	3,—	35
Strohblumen, gefüllt, gem.	3,—	35
Lobelien f. Grab u. Einf., blau	4,—	45
Petunien, compakte f. Balkon und Gruppenbeete, in rosa weiß und blau	7,—	80
Phlox, gemischt	3,—	35
Scabiosen, Mischung	3,—	35
Riesen-Zinnien, Mischung	3,—	35

Gemüsepflanzen

Blumenkohl, Primo-Zwerg	3,—	45
Kohlrabi. Wiener, weiß u. blau	2,—	25
Weißkohl, Golden Acker	1,—	15
Rotkohl, Hako	1,—	15
Wirsingkohl Butterkopf	1.—	15
Grünkohl, niedriger	1,—	15
Rosenkohl Voorburger	1,—	15
Kohlrüben, Hoffmanns gelbe	1,—	15
Porree, Sellerie, beste Sort.	1,—	15

Die Balkon-Petunien sind ein billiger und schöner Fensterschmuck!

Ampel- o. Hänge-Fuchsien ↑
kräftige Pflanzen mit Topfballen
(vom April ab lieferbar)
Marinka, einfach dunkelrot
Deutsche Kaiserin, einfach karminrot
100 Stück 30,— 10 Stück 3,50

Aufrechtstehende Fuchsien
in vielen Sorten mit Namen
100 Stück 25.— 10 Stück 3,—

Feder-Stauden-Nelken
werden 10 Jahre und noch älter, eignen sich vorzüglich zur Bepflanzung von Wegkanten.
Farbenprächtige Mischung
1000 St. 50,— 100 St. 6,— 10 St. 0,70

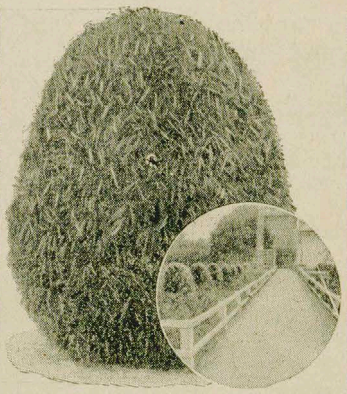

Sommerzypresse
(Kochia)
Eine prächtige dekorative frischgrüne Blattpflanze (s. obiges Bild), welche schnell und starkwüchsig ist, die Pflanzen werden 1 bis 1.20 m hoch, lassen sich als Einzelpflanzen auf Rabatten und als Hecken verwenden.
1 Stück 0,50 10 Stück 4,—

Kugel-Sommerpappel
(Lavatera)
Eine Solitärpflanze von ganz herrlicher Wirkung, die an langen Stielen sitzenden weißgrünen Blätter bilden auf ca. 50 cm Stamm, Kugelkronen von 1 m Durchmesser. Ganze Höhe ca. 150 cm, im Abstand von 60 cm in Reihen gepflanzt gibt es schöne Hecken wie obiges Bild zeigt.
1 St. 0,60 10 St. 5,—

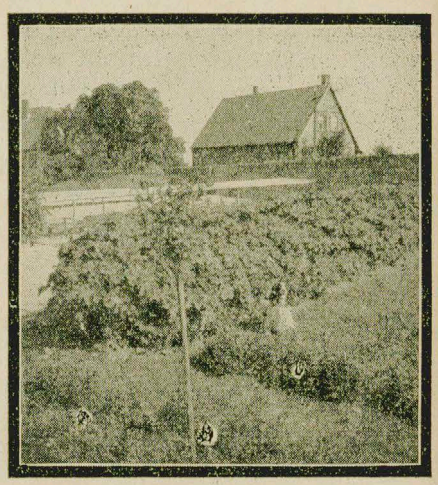

Kugel-Sommerpappel (Lavatera)

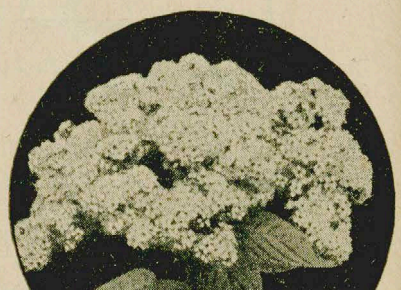

Heliotrop Marine.
Gesunde, wüchsige Pflanzen mit Topfballen.
Der schönste Heliotrop, der bis jetzt im Handel ist, die tiefdunkelvioletten wohlriechenden Blumen erreichen eine Größe von 25 cm. 100 St. 22,— 10 St. 2,50

Edle gefüllte Riesen-Riviera-Nelken
(Chabaud-Rasse) (Abbildung nebenstehend)
Diese riesenblüt. Nelken blüh. bereits in diesem Jahre
Siehe farbige Abbildung auf der ersten Umschlagseite
10 Stück kräftige Pflanzen 0,60 RM.
100 „ „ „ 5,— RM.
1000 „ „ „ 45,— RM.
Die Pflanzen sind lieferbar in den Farben
1. scharlach, 2. reinweiß, 3. lebhaftrosa, 4. dunkelrot, 5. gelb, 6. Mischung aller Farben.

Gefüllte winterharte Gartennelken
Dianthus caryophyllus, in kräftigen Büschen
Bunte Gartenmischung. Berliner brill. Farben-Mischung. Gelbe und gelbgrundige-Mischung. Grenadin Scharlach Grenadin Rosakönigin. Wiener halbh. weiß
1000 Stück 35,— 100 Stück 4,— 10 Stück 0,50 RM.

Gebirgs-Hängenelken m. Topfballen. 100 St. 10 St.
Feuermeer, von dunkelroter intensiver Leuchtkraft, eine Bepflanzung mit den winterharten Hängenelken wirkt sehr apart und ist sehr dankbar, da sie mehrere Jahre vorhält . . . . . 32,— 4,—
extra kräftige 2jährige Mutterpflanzen aus Töpfen mit 13 cm Durchmesser . . . . 60,— 6,80

Winterharte Chrysanthemum (Herbstastern)

(Chrysanthemum indicum)

Chrysanthemumblüte, Edelstein

Die farbenprächtigen indischen Chrysanthemum erfreuen sich von Jahr zu Jahr einer stetig wachsenden Beliebtheit, haben wir doch viele Gartenliebhaber als Kunden, die 30 Sorten und noch mehr in ihrem Garten hegen und pflegen. Wir haben deswegen unser reichhaltiges Sortiment um weitere 12 Sorten erweitert.

Die Chrysanthemum sind anspruchslos an den Boden und kommen noch im Jahre der Pflanzung zur Blüte. Sämtliche Sorten, welche wir führen, sind unter leichter Laubbedeckung winterhart.

Chrysanthemum als Stämmchen gezogen

3700 * **Alice,** reinweiß, reichblühend
3702 **Alpenglühen,** kardinalrot
3704 * **Altgold,** Farbe wie Name
3706 **Annastasia,** weinrot, 40 cm
3708 * **Belle Mauve,** großblumig, rosa
3710 **Blanche Poitwine,** reinweiß
3712 * **Ceria,** neue rosa Sorte für Beete
3714 **Champ d'or,** leuchtend goldgelb, 40 cm
3716 * **Edelstein,** weiß
3718 * **Fifi,** die beste kleinblumige, rosa
3720 * **Findling,** hellrosa, sehr frühblühend
3722 * **Goldfinder,** hellgelb
3724 **Goldperle,** goldigbraun, 60 cm
3726 **Goldschopf,** goldbronze, 80 cm
3728 **Hammelfänger,** bronzegoldgelb
3730 * **Harvester,** prächtige, bronzefarbig
3732 **Herbstbrokat,** terrakottafarben,
3734 **Herbstrubin,** rotbraun
3736 * **Hilde,** goldbronze
3738 * **Jlse Wolf,** leuchtend dunkelrot
3740 * **Jean Pattison,** dunkelorange
3742 **Kathlein Tompson,** mattbraun
3744 **Lyvonne,** hellweinrot
3746 **Mad. David,** dunkelrosa
3748 **Mägdeblick,** weinrot, 40 cm
3750 * **Mahnkes Rote,** karminrot, 40 cm
3752 **Mannheimer Markt,** reinweiß, 70 cm
3754 **Margreth Kiesling,** goldbraun, 40 cm
3756 * **Marschall,** feurigrosa, federartig
3758 **Mrs. Selly,** silberrosa, 60 cm
3760 **Nebelrose,** silberrosa, 90 cm
3762 **Normandie,** hellrosa, 70 cm
3764 **Novembersonne,** kanariengelb, 80 cm
3766 * **Perle Chattilonaise,** großblumig, crêmeweiß
3768 * **Pink Profusion,** zentifolienrosa
3770 **Purpur,** purpurrot, 80 cm
3772 * **Red Ahnirande,** leuchtend braunrot
3774 **Rehauge,** kupferbraunrot, 100 cm
3776 **Ruby King,** rotbraun, 80 cm
3778 **Rubin,** rubinrot, 60 cm
3780 **Sanctity,** neu weißblühend
3782 **Silberregen,** reinweiß
3784 * **Sonne,** goldgelb
3786 **Sourie d'or,** rotbronze, 80 cm
3788 **Weiße Nebelrose,** reinweiß
3790 * **White Croths,** weiß, 70 cm
3792 * **Zwergsonne,** kanariengelb, 40 cm

Von obigen Sorten sind lieferbar als kräftige Stecklingspflanzen mit Topfballen

	100 Stück	20.—	10 Stück	2.50	1 Stück	0.30	RM
bewurzelte Stecklinge	100 Stück	14.—	10 Stück	1.60	1 Stück	0.20	RM
1 jährige starke Mutterpflanzen			10 Stück	5.—	1 Stück	0.60	RM

letztere jedoch nur abgebbar von den Sorten, die mit einem * versehen sind.

Der 100 Stück-Preis kommt von 25 Stück, der 10 Stück-Preis von 5 Stück einer Sorte an zur Berechnung.

Kakteen-Sämlinge und Importen

in kleinen Tontöpfen.

Es gibt nichts schöneres für den Liebhaber, als die anspruchslosen Kakteen zu pflegen, sich an ihren bizarren Formen, ihrem Wachstum und prächtigen Blüten zu erfreuen. — **Unsere Preise sind sehr niedrig!**

Astrophytum (Sternkaktus)

3800	**asterias**		starke Importe	3.—	bis	5.—
3802	**capricorne**	(Bild 22)	2jährig	1.50	„	2.—
3804	**myriostigma**	Bischhofmütze (Bild 6 u. 9)	2jährig	1.50	„	2.—

Cephalocereus

3806	**Palmeri**	(Bild 16)	2jährig	1.—	„	1.20
3808	**Senilis**	Greisenhaupt (Bild 15)	vorjährig	1.—	„	1.50
			starke Importe	2.50	„	5.—

Cereus (Säulenkakteen)

3810	**candicans**		diesjährig	0.40	„	0.60
3812	**eriophorus**		diesjährig	0.40	„	0.60
3814	**Forbesii**		7—13 cm	1.—	„	1.50
3816	**giganteus**		diesjährig	0.50	„	0.60
3818	**grandiflorus**	(Königin der Nacht)	diesjährig	0.50	„	0.60
3820	**Jamacaru**		7—10 cm	0.60	„	0.80
3822	**marginatus**		diesjährig	0.30	„	0.50
3824	**peruvianus**	(Bild 1)	8—10 cm	0.60	„	0.80
3826	**pruinosus**		diesjährig	0.50	„	0.70
3828	**Silvestrii**		bis 15 Triebe	0.40	„	1.50
3830	**stellatus,**	rotbestachelt	2jährig	1.—	„	1.50

Echinocactus (Igelkaktus)

3832	**apricus**		3jährig	2.—	„	2.50
3834	**bicolor**	(Bild 18)	2jährig	0.80	„	1.—
3836	**Damsii**		2jährig	1.—	„	1.50
3838	**gladiatus**		2jährig	1.—	„	1.50
3840	**gracillimus**		vorjährig	0.60	„	0.80
3842	**Grusonii**		2jährig	1.—	„	2.—
3844	**humilis**		vorjährig	0.50	„	0.80
3846	**ingens**	(Bild 8)	1jährig	2.—	„	4.—
3848	**Lenninghausii**		3jährig	2.50	„	3.—
3850	**longihamatus**		2jährig	0.80	„	1.—
3852	**minusculus**		vorjährig	0.40	„	0.60
3854	**multicostatus**	(Bild 11)	Importe	4.—	„	6.—
3856	**Mac Dowellii**	(Bild 12)	starke Importe	3.—	„	5.—
3858	**Ottonis**		vorjährig	0.80	„	1.—
3860	**pilosus**	(Bild 3)	starke Importe	4.—	„	6.—
3862	**Scheerii**		vorjährig	0.40	„	0.60
3864	**Schilinskyanus**		vorjährig	0.60	„	1.—
3866	**setispinus**		2jährig	0.80	„	1.—
3868	**inicinatus**	(Bild 7)	starke Importe	2.50	„	5.—

Echinocereus (Säulen-Igelkakteen)

3870	**De Laetii**	(falsches Greisenhaar)	starke Importe	2.50	„	5.—
3872	**dubius**		vorjährig	0.60	„	0.80
3874	**Ehrenbergii**		2jährig	1.—	„	1.50
3876	**Knippelianus**		2jährig	1.50	„	2.—
3878	**pectinatus**		2jährig	1.—	„	2.—
3880	**pectinatus regidissimus**	(Bild 14)	Importe	5.—	„	8.—
3882	**procumbens**		vorjährig	0.40	„	0.60
3884	**stramineus**	(Bild 10)	vorjährig	0.40	„	0.60
3886	**stramineus,**	extra stark	3jährig	1.20	„	1.50

Echinopsis (Seeigelkaktus)

3888	**Eyriesii**		vorjährig	0.30	bis	0.50
3890	**multiplex**	(Bild 2)	2jährig	0.60	„	0.80
3892	**tubiflora**		3jährig	1.—	„	1.20

Epiphyllum (Gliederkakteen)

3894	**truncatum**		2jährig	1.50		

Leuchtenbergia

3896	**principis**		2jährig	1.20	„	1.50

Littops

3898	**pseudotruncatellum**	(Bild 21)	Importe	2.—	„	4.—

Mamillaria (Warzenkakteen)

3900	**centricirrha**		vorjährig	0.40	„	0.50
3902	**candida**	(Bild 4)	2jährig	0.60	„	0.80
3904	**elegans**	(Bild 19)	2jährig	0.60	„	0.80
3906	**elephantidens**		2jährig	1.—	„	1.50
3908	**gracilis**		vorjährig	0.40	„	0.60
3910	**Heeseana**		2jährig	1.—	„	1.50
3912	**Heyderi**		2jährig	0.60	„	1.—
3914	**Heyderi var. applanata**		2jährig	0.60	„	1.—
3916	**longimanuma**		2jährig	1.—	„	2.—
3918	**meiacantha**		vorjährig	0.40	„	0.60
3920	**Parkinsonii**	(Bild 20)	vorjährig	0.60	„	0.80
3922	**Potosina**		vorjährig	0.40	„	0.80
3924	**psendocchinus**		vorjährig	0.40	„	0.60
3926	**pusilla**		vorjährig	0.30	„	0.50
3928	**pusilla texana**		vorjährig	0.30	„	0.60
3930	**Rekoi**		vorjährig	0.40	„	0.50
3932	**rhodantha**	(Bild 17)	vorjährig	0.50	„	0.80
3934	**rhodantha Pfeifferi**		3jährig	1.—	„	2.—
3936	**sphacelata**		2jährig	0.60	„	1.—
3938	**spinosissima**		vorjährig	0.80	„	1.—
3940	**unicata**		vorjährig	0.40	„	0.60
3942	**Wildiana**		vorjährig	0.60	„	1.—

Obregonia

3944	**Denegrii**	(Bild 5)	starke Importe	2.50	„	4.50

Opuntia

3946	**Arastradillo**		8—10 cm	0.50	„	0.80
3948	**Bergeriana**		10—15 cm	0.50	„	0.60
3950	**duraznillo**		10—20 cm	0.40	„	1.—
3952	**Engelmannii**		15—20 cm	0.60	„	1.50
3954	**ficus indica**		10—20 cm	0.40	„	0.80
3956	**imbricata**		7—15 cm	0.40	„	0.80
3958	**microdasys**		7—15 cm	0.60	„	1.50
3960	**tuna**		10—20 cm	0.40	„	1.—
3962	**tunicata**		verzweigt	1.—		

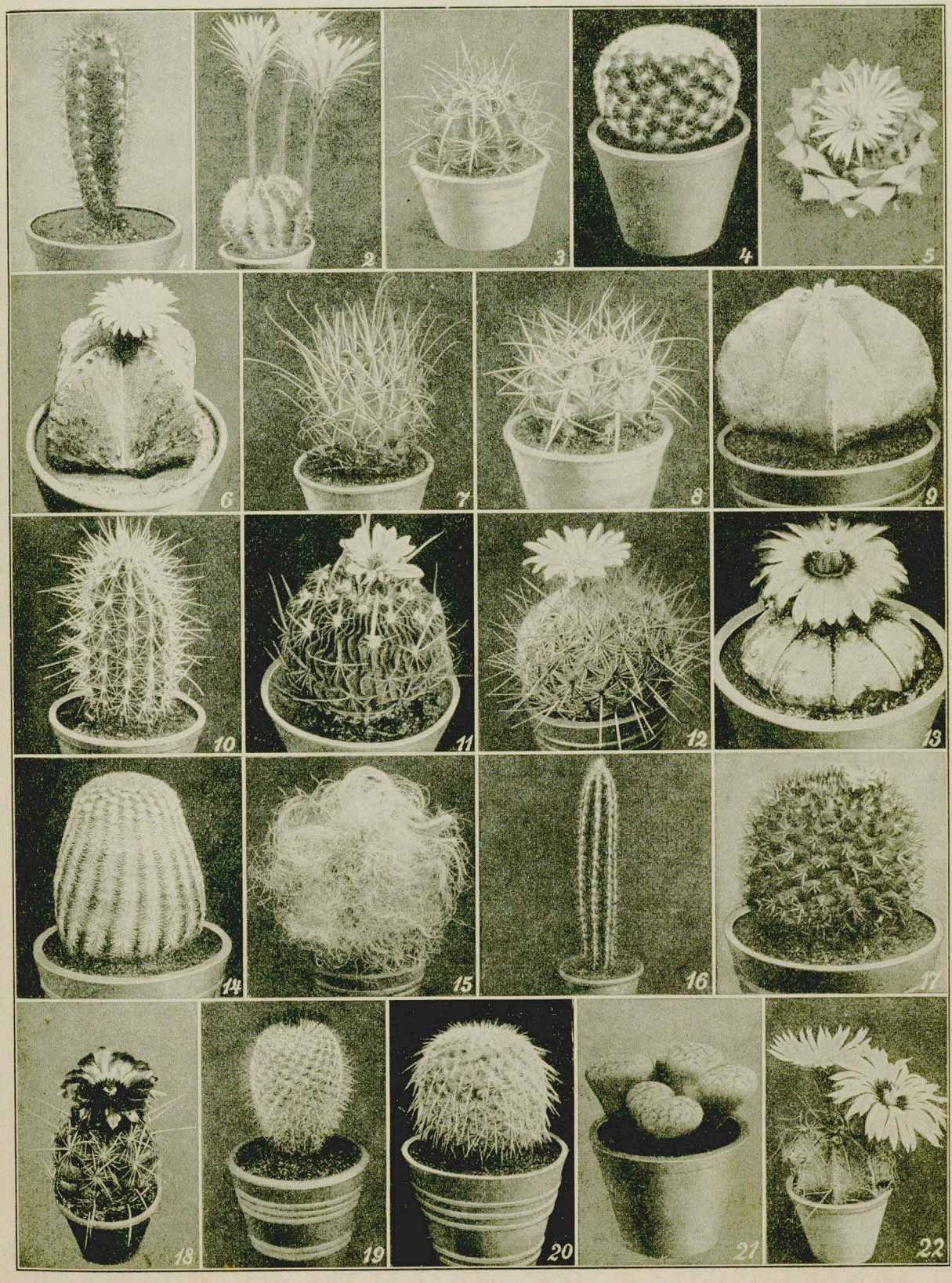
1
2
3
4
5
6
7
8
9
10
11
12
13
14
15
16
17
18
19
20
21
22

Immergrüne Topf- und Zimmer-Pflanzen

lieben mittelwarme Zimmer, zu vieles Gießen ist nicht empfehlenswert, am besten ist es, die Pflanzen wöchentlich einmal in eine flache Schüssel mit Wasser zu stellen, bis sich der Ballen vollgesogen hat. Auch die immergrünen Pflanzen verlangen ab und zu geringe Dunggaben. Ein Umtopfen i. größere Töpfe muß im zeitigen Frühjahr vor dem Trieb vorgenommen werden.

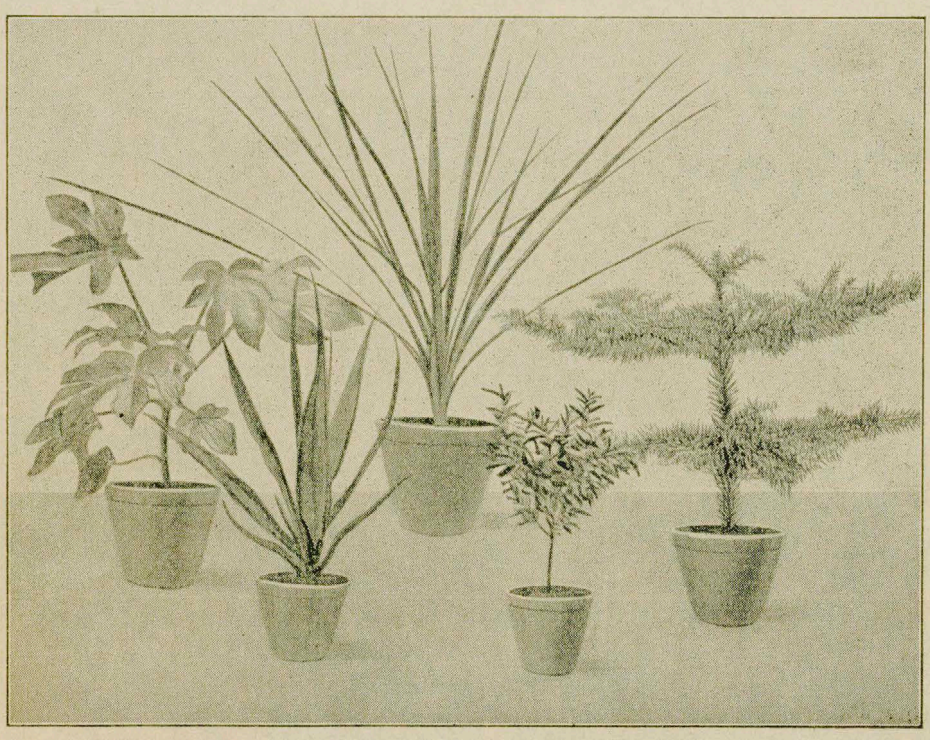

Aralie Drachenblutpalme Kronenpalme Myrte Zimmertanne

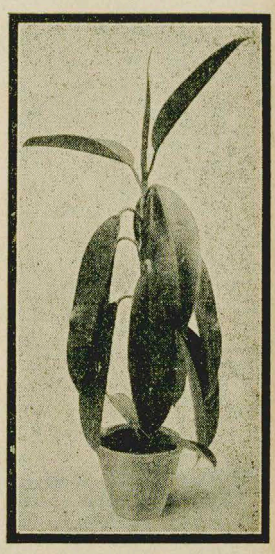

Gummibaum (Ficus elastica)

Zierspargel (Asperagus Sprengeri)

eine bekannte schöne Grün-Pflanze, welche sich bestens zur Ampelbepflanzung eignet, ist sehr anspruchslos und erreicht ein Alter von 25 Jahren, auch noch ältere Pflanzen sind keine Seltenheit. Die grünen Ranken werden vorzüglich in der Binderei von Buketts, Kränzen, Tischdekorationen und sonstigen Arrangements verwendet.
Jungpflanzen mit Topfballen 100 St. **30.**— 10 St. **3.50** 1 St. **0.40**

Asperagus Plumosus dient den gleichen Zwecken wie Sprengeri, ist jedoch feinlaubiger
100 Stück **30.**— 10 Stück **3.50** 1 Stück **0.40** *M.*

Links: Asperagus Sprengeri
Rechts: Asperagus Plumosus

Gummibaum (Ficus elastica)

eine der dankbarsten wüchsigen, dabei anspruchslosesten Zimmerpflanzen.
1 Stück 2jährig mit Topf **1.60** bis **2.**— *M.*
1 Stück Jungpflanze . **0.80** *M.*

Phönix canariensis

Dracaena indivisa (Kronenpalme), sehr harte Palme, eignet sich auch für Ampel etc. Jungpflanzen mit Topfballen 1 St. **0.60** 10 St. **5.**— Aeltere Pflanzen 1 St. **1.**— bis **2.**— *M.*
Zimmertanne (Araucaria), bekanntes und beliebtes Zimmergewächs, welches bei sachgemäßer Pflege ein sehr hohes Alter erreicht. . . . . 1 Stück **3.**— *M.*
Aralia Sieboldi, bekannte Grün-Blattpflanze mit Topfballen 10 Stück **3.**— 1 Stück **0.35** *M.*
Dracaena draco (Drachenblutpalme), mehrjährige Pflanzen 10 Stück **6.**— 1 Stück **0.80** *M.*
Königsberger Braut-Myrten mit Topfballen, Jungpflanzen 10 Stück **3.**— 1 Stück **0.35** mehrjährig 1 Stück **0.65** *M.*
Chamaerops humilis (Fächerpalme), Jungpflanzen mit Topfballen . . . . . 1 Stück **0.80** bis **1.50** *M.*
Sparmania africana (Zimmerlinde), kräftig und buschig wachsend mit Topfballen 10 Stück **5.50** 1 Stück **0.75** *M.*
Tradescantia (Ampelhexe), sehr schöne schnellwachsende Blattschlingpflanze in grün u. grünblau 10 St **2.50** 1 St. **0.30**
Phoenix canariensis (Dattelpalme) Jungpflanzen mit Topfballen 10 St. **7.**— 1 St. **0.80,** ältere Pflanzen m. Topf **2.**— bis **4.**—

Schirmgras (Cyperus)

wird bis zu 50 cm hoch, wirkt auf Blumentischen, in Fenstern usw. sehr dekorativ, mehrjähr. Teilpflanzen 10 St. **3.**— 1 St. **0.40**

Schirmgras (Cyperus)

Winterharte

Stauden-Sortimente

in reichhaltigen Zusammenstellungen unserer Wahl.

Eine Gruppenpflanzung von Felsenstauden

4352 Anemone japonica Honorine Jobert

100 feinste Felsenstauden für Steingartenanlagen, zusammengestellt aus nachstehend aufgeführten Arten in 25 Sorten mit Namen 30 Mk.

Ab 25 Stück wird der Hundertpreis berechnet.

Für 1 qm werden ca. 10—12 Pflanzen benötigt.

Für Sonne
Armeria i. S.
Alyssum i. S.
Anemonen i. S.
Arabis i. S.
Aster alpinus i. S.
Aubretien i. S.
Campanula i. S.
Dianthus deltoides
Leontopodium Edelweiß
Oenothera missouriensis
Phlox
Saxifraga
Veronica

Für Schatten
Ajuga i. S.
Campanula pusilla
Iberis i. S.
Primula i. S.
Saxifraga i. S.
Sedum i. S.
Selaginella i. S.
Viola cornuta i. S.

100 feinste Rabattenstauden zu je 1/3 aus niederen, halbhohen und hohen Arten in 34 Sorten zusammengestellt zu 35.-- Mark.

Ab 25 Stück wird der Hundertpreis berechnet.

Für 1 qm werden 7 Pflanzen benötigt.

Niedere
Alyssum
Aster
Campanula
Dianthus
Geum
Heuchera
Iris pumila
Potentilla
Primula
Veronica
Viola cornuta
Viola odorata

Halbhohe
Aster amellus
Campanula
Coreopsis
Dielytra
Doronicum
Helenium
Inula
Iris germanica
Iris interregna
Lychnis
Oenothera
Papaver
Phlox i. S.
Sedum
Solidago

Hohe
Anchusa
Artemisia
Aster (Herbst)
Chrysanthemum indicum
Delphinium
Echinops Ritro
Heliopsis
Helenium
Leucanthemum uliginosum
Rudbeckia
Solidago
Thalictrum
Verbascum

100 feinſte Trockenmauer-Stauden, zuſammengeſtellt aus nachſtehend aufgeführten Arten in 30 Sorten mit Namen zu 25 Mark.

Ab 25 Stück wird der Hundertpreis berechnet.

Ueberhängend
Alyssum
Arabis
Cerastium
Dianthus
Erysimum
Iberis
Oenothera
Phlox
Saponaria
Sedum
Tunica
Veronica

Kriechend
Antennaria
Campanula
Erigeron
Hieracium
Saxifraga
Sedum
Thymus
Veronica
Viola cornuta

Tuffartig
Armeria
Aster i. S.
Leontopodium
Saxifraga
Sempervivum
Veronica

100 Immergrüne Raſenerſatz und Teppichſtauden, zuſammengeſtellt aus nachſtehend aufgeführten Arten in 5 Sorten mit Namen zu 22 Mk.

Ab 25 Stück wird der Hundertpreis berechnet.
Für 1 qm werden ca. 20 Stauden benötigt.

Rasenbildend
Ajuga reptans
Antennaria
Arabis
Cerastium
Phlox
Sagina
Saxifraga i. S.
Sedum i. S.
Thymus
Veronica respens

Rosettenbildend
Armeria
Dianthus i. S.
Leontopodium
Saxifraga i. S.
Sedum i. S.
Sempervivum i. S.
Stachys lanata
Veronica incana

100 Einfaßſtauden aus nachſtehend aufgeführten Arten zu 25 Mk.

Ab 25 Stück wird der Hundertpreis berechnet.
Für das laufende Meter Einfassung werden 5—6 Stauden benötigt.

Kriechende
Arabis
Ajuga
Aubretia
Campanula
Cerastium
Dianthus deltoides
Teppichphlox
Saxifraga i. S.
Viola cornuta
Viola odorata

Niedere
Alyssum sax.
Aster alpinus
Armeria
Campanula
Festuca
Iberis
Iris pumila
Phlox
Primula i. S.
Saxifraga
Sedum i. S.

Höhere
Aster subcoeruleus
Dianthus plumarius
Geum
Heuchera
Iris germanica
Sedum
Stachys
Veronica
Viscaria

100 ſchönſte Schnittſtauden für Sträuße und Vaſen, zuſammengeſtellt aus nachſtehenden Arten in 20 Sorten mit Namen zu 40 Mark.

Ab 25 Stück wird der Hundertpreis berechnet.
Für 1 qm werden 5—7 Pflanzen benötigt.

Niedere
Alyssum
Arabis
Anemone
Aster (Frühlings)
Dianthus
Geum
Heuchera
Iberis
Iris pumila
Leontopodium
Myosotis
Papaver nudicaule
Primula
Veronica
Viola cornuta
Viola gracilis
Viola odorata

Halbhohe
Aquilegia
Aster amellus
Anemone japonica
Astilben i. S.
Centaurea
Chrysanthemum i. S.
Coreopsis
Campanula
Dielytra
Doronicum
Erigeron
Eryngium
Gaillardia
Gypsophila
Helenium
Heliopsis
Iris germanica
Leucanthemum
Lupinus i. S.
Paeonien i. S.
Phlox i. S.
Pyrethrum i. S.
Scabiosa
Tritomen

Hohe
Achillea
Aconitum
Anchusa
Aster (Herbst)
Boltonia
Cephalaria
Delphinium
Echinops
Harpalium
Helianthus
Heliopsis
Helenium
Leucanthemum
Physostegia
Rudbeckia
Senecio
Solidago
Spiraea
Thalictrum

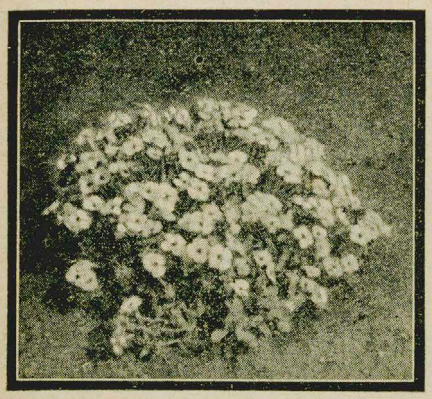

4038 Aubretia graeca (Blütenkissen)

4152 Leontopodium (Edelweiß)

4144 Iberis Schneeflocke

Niedrig blühende Stauden

für alpine Felsanlagen, Trockenmauern, Steinplattenwege, Einfassungen und Rasenersatz

von 5 Stück einer Sorte ab wird der 10 Stück-Preis berechnet.

(Mittelhohe und hohe Stauden siehe von Katalogseite 69 ab)

Zeichen-Erklärung: ■ - Felsenstaude, O - Einfassungsstaude, ◗ - Halbschatten, X - Schnitt, ⊂ - Rabatten, ☂ - Solitär, ⁂ - Rasen

Ajuga (Günsel)

4000 ◗ ⁂ **reptans fol. var. Atropurpurea.** Wuchs kriechend, Blätter dunkelbraunrot auch im Winter, blüht ultramarinblau, 10 cm . April-Mai 1 St. **0.40** 10 St. **3.50**

4002 ◗ ⁂ **reptans foliis multicolor,** wie oben, jedoch sind die Blätter bunt und von prächtiger Wirkung, 10 cm April-Mai 1 St. **0.40** 10 St. **3.50**

Alyssum (Steinkraut)

4004 ■ O **saxatile compactum,** einer der schönsten einfachen Frühjahrsblüher von goldgelber Farbe, 30 cm April-Mai 1 St. **0.30** 10 St. **2.50**

4006 ■ O **saxatile comp. fl. pl.,** die großen Blütenbüschel sind dicht gefüllt, 20 cm April-Mai 1 St. **0.50** 10 St. **4.50**

Antennaria (Katzenpfötchen)

graugrüne polsterbildende Pflanzen zum Bedecken größerer Flächen.

4008 ■ **margaritacea,** prächtiges großblättriges, sehr zierendes Laub, 20 cm . . Mai-Juni 1 St. **0.25** 10 St. **2.—**

4010 ⁂ **tomentosa candida,** Blätter klein, silbergrau, Blüten weiß, 10 cm . . . Mai-Juni 1 St. **0.25** 10 St. **2.—**

Arabis (Gänsekresse) (Abbildung Seite 66)

niedrige graugrüne Blattpolster und großer Blütenreichtum

4012 ■ O **alpina,** weißblühend, 20 cm April-Mai 1 St. **0.25** 10 St. **2.—**

4014 ■ O **alpina fl. pl.,** weiß, gefüllt blühend, 20 cm April-Mai 1 St. **0.40** 10 St. **3.50**

4016 ■ O **alpina rosea,** rosa blühend, 15 cm April-Mai 1 St. **0.40** 10 St. **3.50**

Armeria (Grasnelke)

4018 ■ O **Laucheana,** rosettige, immergrüne Polsterstaude, reichblühend in neurosa Farbe, 20 cm Mai-Juli 1 St. **0.30** 10 St. **2.50**

Aster (Frühlings-Aster)

polsterartige Frühjahrsstaude frei über dem Laube blühend

4020 ■ O **alpinus,** reichblühend, hellblau, 20 cm Mai-Juni 1 St. **0.30** 10 St. **2.50**

4022 ■ O **alpinus albus,** weißblühend, 20 cm Mai-Juni 1 St. **0.30** 10 St. **2.50**

4024 ■ O **alpinus Goliath,** sehr große hellblaue Blüten, 20 cm Mai-Juni 1 St. **0.40** 10 St. **3.50**

4026 ■ O **alpinus Nixe,** großblumig, rosalila, 20 cm Mai-Juni 1 St. **0.40** 10 St. **3.50**

Aubretia (Blütenkissen) (Abbildung oben)

Alle Aubretien-Arten bilden große, dichte, graugrüne Polster, welche im Frühjahr unter der Fülle der Blüten verschwinden. Die schönste Polsterstaude.

4028 ■ O **Bougainvillei,** tiefdunkelblau, 15 cm März-Mai 1 St. **0.50** 10 St. **4.50**

4030 ■ O **deltoides,** hellila, sehr früh, 15 cm März-Mai 1 St. **0.50** 10 St. **4.50**

4032 ■ O **Dr. Mules,** groß, leuchtend dunkelviolett, 15 cm März-Mai 1 St. **0.60** 10 St. **5.50**

4034 ■ O **Eyrii,** blau, sehr wüchsig, 15 cm März-Mai 1 St. **0.50** 10 St. **4.50**

4036 ■ O **Feuerkönig,** leuchtendstes dunkelrot, 15 cm März-Mai 1 St. **0.80** 10 St. **7.50**

4038 ■ O **graeca,** kleine, lilafarbige Blumen, 15 cm März-Mai 1 St. **0.40** 10 St. **3.50**

4040 O **H. Marschall,** dunkelpurpurviolett, 15 cm März-Mai 1 St. **0.50** 10 St. **4.50**

4042 ■ O **Hendersoni,** reinblau, 15 cm März-Mai 1 St. **0.60** 10 St. **5.50**

4044 ■ O **hybrida Moerheimi,** große, leuchtend rosafarbige Blumen, 15 cm . . März-Mai 1 St. **0.80** 10 St. **7.50**

4046 ■ O **Lavender,** rein lavendelblau, 15 cm März-Mai 1 St. **0.50** 10 St. **4.50**

4048 ■ O **Leichtlinii,** großblumig, tief purpurrosa, 15 cm März-Mai 1 St. **0.40** 10 St. **3.50**

4050 ■ O **Peter Baer,** mit großen, dunkelvioletten Blumen, 15 cm . . . . März-Mai 1 St. **0.80** 10 St. **7.50**

4052 ■ O **Purpurteppich,** purpurviolett, 15 cm März-Mai 1 St. **0.60** 10 St. **5.50**

4054 ■ O **Whitewell Gem,** dunkelpurpur, 15 cm März-Mai 1 St. **0.60** 10 St. **5.50**

Campanula (Glockenblume)

4056 ■ O **carpatica,** reichblühender, niedriger Busch mit aufrechten Blütenstengeln, 30 cm Juni-August 1 St. **0.40** 10 St. **3.50**

4058 ■ O **carpatica alba,** große, weiße Glocken, 30 cm Juni-August 1 St. **0.40** 10 St. **3.50**

4060 ■ ◗ **pusilla,** reizende alpine Glockenblume mit harten hellblauen Glöckchen, 15 cm Juni-Juli 1 St. **0.50** 10 St. **4.50**

4062 ■ ◗ **pusilla alba,** reinweiße Abart der vorigen, 15 cm Juni-Juli 1 St. **0.50** 10 St. **4.50**

Cerastium (Hornkraut)

4064 ■ O **Biebersteini,** für Böschungen und Mauern, silbergraue Belaubung, weiße Blütenmassen, 20 cm Mai-Juni 1 St. **0.40** 10 St. **3.50**

4066 ■ O **tomentosum,** kriechend silberweiße Belaubung, 15 cm Mai-Juni 1 St. **0.40** 10 St. **3.50**

Cyclamen (Alpenveilchen)

4068 ■ ◗ **europaeum,** das bekannte rotblühende Alpenveilchen d. Hochgebirges, 15 cm, Aug.-Sept. 1 St. **0.70** 10 St. **6.50**

Dianthus (Nelken)

4070 ■ O **caesius splendens,** rosenbildende Federnelke mit leuchtend rosaroten Blüten, 20 cm Mai-Juni 1 St. **0.40** 10 St. **3.50**

4072 ■ O **deltoides,** mit niederliegenden Zweigen und blutroten Blüten, 20 cm . . Mai-Juni 1 St. **0.30** 10 St. **2.50**

4074 ■ O **deltoides Brillant,** leuchtend karminrote Blumen 20 cm . . . . . Mai-Juni 1 St. **0.40** 10 St. **3.50**

4012 Arabis alpina (Gänsekresse)

4658 Lychnis viscaria splendens (Pechnelke)

4184 Primula cashmeriana

Dianthus plumarius (Federnelken)

blühen in den Monaten Mai-Juni.

4076 X O **plumarius diadematus,** Federnelke schön gefleckt 40 cm . . . . . 1 St. **0.30** 10 St. **2.50**

4078 X O **desgl. fl. pl.,** gefüllte und halbgefüllte Varietäten. 40 cm . . . . . 1 St. **0.40** 10 St. **3.50**

4080 X O **desgl. fl. pl. albus,** weiß gefüllt 40 cm . . . . . 1 St. **0.40** 10 St. **3.50**

4088 X O **desgl. semperflorens,** winterharte, immerblühende, einfache und halbgefüllte Federnelken 40 cm . . . . . 1 St. **0.30** 10 St. **2.50**

4090 X O **desgl. fl. pl. Alpha,** reinweiß, sehr großblumig, ganzrandig, 30 cm . . . . 1 St. **0.50** 10 St. **4.50**

4092 X O **desgl. fl. pl. Delicata,** seidenartig, lila mit heller Cremetönung, 30 cm . . . 1 St. **0.50** 10 St. **4.50**

4094 X O **desgl. fl. pl. Erfolg,** die Blumen stehen aufrecht über dem Laub meist einzeln an langen Stielen 40 cm . . . . . 1 St. **0.50** 10 St. **4.50**

4096 X O **desgl. fl. pl. Gloriosa,** lilarosa gefranst sehr großblumig, 30 cm . . . . . 1 St. **0.50** 10 St. **4.50**

4098 X O **desgl. fl. pl. Her Majesty,** reinweiß 30 cm . . . . . 1 St. **0.40** 10 St. **3.50**

4100 X O **desgl. fl. pl. Purpurkönigin,** sehr kräftiger Wuchs purpurrote Farbe, blüht 14 Tage später als alle Arten 40 cm . . . . . 1 St. **0.50** 10 St. **4.50**

4102 X O **desgl. fl. pl. Schwarzenbachs Rosennelke,** eignet sich besonders für Einfassungen wegen ihres niedrigen Wuchses, von prächtiger dunkelkarminroter Farbe 25 cm . . . . . 1 St. **0.40** 10 St. **3.50**

4104 X O **desgl. fl. pl. Thomsens frühe,** elfenbeinweiß, sehr frühblühend, 30 cm . . . . 1 St. **0.40** 10 St. **3.50**

Doronicum (Gemswurz) (Abbildung Seite 69)

wertvoller Frühjahrsblüher für jeden Boden

4106 ■ **caucasicum,** die niedrigste und frühblühendste Art der Doronicum, 30 cm April-Mai 1 St. **0.40** 10 St. **3.50**

Erysimum (Scheindotter)

4108 ■ **rupestre aurantiacum,** hübsche Felsenstaude mit prächtig orangefarbenen Blüten, 20 cm Juni 1 St. **0.50** 10 St. **4.50**

Helianthemum (Sonnenröschen)

Die zierlichen Pflanzengewächse eignen sich hervorragend zur Anpflanzung auf Trockenmauern zwischen Felsen und Platten, doch auch zur Einfassung.

4110 ■ O **aurantiacum,** orangefarben gefüllt, 15 cm Mai-Juli 1 St. **0.50** 10 St. **4.50**

4112 ■ O **Atraktion,** Hellorange mit dunkler Mitte, 15 cm Mai-Juli 1 St. **0.40** 10 St. **3.50**

4114 ■ O **Chamois,** chamoisfarbig, 20 cm Mai-Juli 1 St. **0.40** 10 St. **3.50**

4116 ■ O **Elfenbein,** gelblich weiß, 20 cm Mai-Juli 1 St. **0.50** 10 St. **4.50**

4118 ■ O **Laurensons Pink,** 15 cm. Mai-Juli 1 St. **0.40** 10 St. **3.50**

4120 ■ O **mutabile,** gelb, einfach, 15 cm Mai-Juli 1 St. **0.40** 10 St. **3.50**

4122 ■ O **orange double,** orangegelb halbgefüllt, 20 cm Mai-Juli 1 St. **0.40** 10 St. **3.50**

4124 ■ O **polifolium roseum,** kupfrigrosa Blüten mit dunklem Auge, 20 cm . . . Mai-Juli 1 St. **0.40** 10 St. **3.50**

4126 ■ O **rotundifolium, karmin,** 20 cm Mai-Juli 1 St. **0.40** 10 St. **3.50**

4128 ■ O **fl. pl. rubin,** dunkelrot gefüllt, 20 cm Mai-Juli 1 St. **0.40** 10 St. **3.50**

4130 ■ O **fl. pl. sulphureum,** schwefelgelb gefüllt, 20 cm Mai-Juli 1 St. **0.40** 10 St. **3.50**

Hieracium (Habichtskraut)

4132 ■ **aurantiacum,** tieforangerote Korbblütchen in Dolden auf kräftigen Stengeln über der Blattrosette. 30 cm Juni-Juli 1 St. **0.30** 10 St. **2.50**

Heuchera (Blutsglöcklein) (Abbildung Seite 74)

schöne Steingartenstaude mit langen eleganten Blütenstengeln an denen die kleinen Glöckchen hängen.

4134 ⊂ X **sanguinea,** dunkelblutrot, 30 cm Juni-Juli 1 St. **0.50** 10 St. **4.50**

4136 ⊂ X **sanguinea maxima,** dunkelblutrote Art mit extra kräftigen Blütenstengeln 40—50 cm Juni-Juli 1 St. **0.70** 10 St. **6.50**

4138 ⊂ X **hybrida grandiflora,** in rosa, weiß und dunkelblutroten Varietäten, 30—40 cm Juni-Juli 1 St. **0.40** 10 St. **3.50**

Iberis (Schleifenblume) (Abbildung Seite 65)

Polsterstaude während der Blütezeit Blütenkissen ähnelnd.

4140 ■ O **gibraltarica,** immergrüne Staude mit lila Blütendolden, 30 cm . . April-Mai 1 St. **0.50** 10 St. **4.50**

4142 ■ O **sempervirens,** immergrüne Staude mit weißen Blütendolden, 30 cm . . April-Mai 1 St. **0.40** 10 St. **3.50**

4144 O **desgl. Schneeflocke,** niedrig, frühblühend, große weiße Blütendolden, 20 cm April-Mai 1 St. **0.60** 10 St. **5.50**

Inula (Zwergalant) (Abbildung Seite 74)

4146 ■ **ensifolia,** kugelrunde Büsche bildend mit hellgelben Strahlenblüten, 20 cm April-Mai 1 St. **0.50** 10 St. **4.50**

Iris (Schwertlilie)

4148 ■ O X **pumila hybrida formosa,** obere Blumenblätter dunkelveilchenblau, die unteren rotviolett. 30 cm April-Mai 1 St. **0.40** 10 St. **3.50**

4150 ■ O X **pumila Mischung,** in weiß, gelb und blau gemischt 30 cm . . . . April-Mai 1 St. **0.40** 10 St. **3.50**

Leontopodium (Edelweiß) (Abbildung Seite 65)

gedeiht sehr gut in nicht zu schwerem Gartenboden in sonniger Lage.

4152 ■ **alpinum,** um recht schöne weiße Sterne zu erzielen, darf der Boden keinen Dünger erhalten. 15 cm Juni-Juli 1 St. **0.40** 10 St. **3.50**

Linaria (Leinkraut, Mauerflachs)

4154 ■ **cymbalaria,** kriechender Wuchs, kleine, efeuartige Blätter, blaue Lippenblüten, 5 cm Juli-September 1 St. **0.50** 10 St. **4.50**

Oenothera (Nachtkerze) (Abbildung Seite 67)

4156 ■ **missouriensis,** von kriechendem Wuchs mit prächtigen, großen gelben Blumen, 30 cm Juli-September 1 St. **0.60** 10 St. **5.50**

Phlox (Frühjahrsphlox)

Diese prächtigen Arten der Frühjahrsphloxe dienen zur Bepflanzung von Einfassungen, Rabatten, Trockenmauern, Plattenwegen, Steingruppen etc.

4158 ■ X **canadensis (divaricata),** reinlilablaue Blütendolden, 20 cm . . . April-Juni 1 St. **0.50** 10 St. **4.50**

4160 ■ ※ **subulata (setacea) Nelsoni,** karminrote Blüten, 15 cm . . . . April-Juni 1 St. **0.50** 10 St. **4.50**

4318 Viola gracilis Nelson

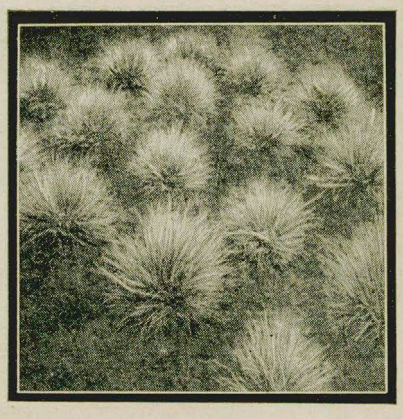

4018 Festuca glauca

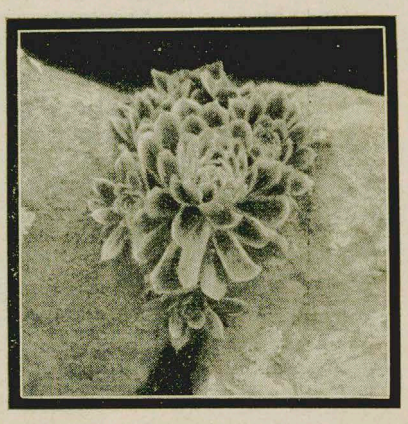

4280 Sempervivum rubicundum

(Phlox Fortsetzung)

4162 ■ ⁂ **subulata G. F. Wilson,** schieferblaue Blüten, 15 cm April-Juni 1 St. **0.60** 10 St. **5.50**

4164 ■ ⁂ **subulata rosea,** karminrosa, 15 cm April-Juni 1 St. **0.60** 10 St. **5.50**

4166 ■ ⁂ **subulata Sprite,** karminrote mit dunklem Auge 15 cm . . . . April-Juni 1 St. **0.50** 10 St. **4.50**

4168 ■ ⁂ **subulata Vivid,** leuchtend weinrot, schlechter Wachser, sehr selten, 15 cm April-Juni 1 St. **1.—** 10 St. **9.50**

Primula (Priemel)

(Abbildung Seite 66 und 67)

gehören zu den dankbarsten Frühblühern. Sie lieben kräftigen Gartenboden und etwas schattigen Standort, unsere Priemel-Arten zeichnen sich durch groß. Blütenreichtum aus.

4170 O ◑ X **Auricula,** in prächtigen dunklen Farbtönen mit lackartig. Blättern, 20 cm März-April 1 St. **0.35** 10 St. **3.—**

4172 O ◑ **acaulis,** beliebte, niedrige, dankbarblühende Art, 10 cm . . . . März-April 1 St. **0.30** 10 St. **2.50**

4174 O ◑ **veris coerulea,** tiefdunkelblaue Blüten, 25 cm April-Mai 1 St. **0.50** 10 St. **4.50**

4176 O ◑ **veris Goldstern,** tiefdottergelbe Blütenfarbe mit dunklerer Mitte, 25 cm . April-Mai 1 St. **0.40** 10 St. **3.50**

4178 O ◑ **veris weißer Schwan,** reinweiß mit gelber Mitte, 25 cm . . . . April-Mai 1 St. **0.40** 10 St. **3.50**

4180 O ◑ **veris rote Farben,** in den verschiedensten Tönungen 25 cm . . . . April-Mai 1 St. **0.45** 10 St. **4.—**

4182 O ◑ **veris gigantea Mischung,** in allen Varietäten, 25 cm . . . . April-Mai 1 St. **0.30** 10 St. **2.50**

4184 ■ ◑ **cashmeriana,** kugelförmige Blütendolden violettblauer Blumen, 30 cm März-April 1 St. **0.40** 10 St. **3.50**

4186 ■ ◑ **denticulata,** hellila bis dunkellila Kugelpriemel 40 cm . . . . März-April 1 St. **0.40** 10 St. **3.50**

4188 X ◑ **pulverulenta,** neu, große Blumen von leuchtend roter Farbe, 50 cm . . Juli-August 1 St. **0.50** 10 St. **4.50**

4190 X ◑ **Beesiana,** Etagenpriemel mit purpurnen Blumen, 50 cm . . . Juni-August 1 St. **0.70** 10 St. **6.50**

4192 X ◑ **Bullesiana,** Blüten von unbeschreiblich schönen Fantasiefarben, 50 cm Juni-Aug. 1 St. **0.70** 10 St. **6.50**

4194 X ◑ **Bulleyana,** die Farbe ist orange, aprikosen, scharlach gelb, 50 cm . . Juni-August 1 St. **0.70** 10 St. **6.50**

4196 X ◑ **Florindae,** nickende gelbe Blüten, 40 cm Mai-Juni 1 St. **0.60** 10 St. **5.50**

4198 X ◑ **Lothringen,** blüht in Dolden leuchtend rosarot, 30 cm . . . . Juni-Juli 1 St. **0.60** 10 St. **5.50**

4200 ◑ **sikkimensis,** hellgelbe, nickende Blütenbüschel, 30 cm . . . . Mai-Juni 1 St. **0.50** 10 St. **4.50**

4202 ■ ◑ O **Juliae Gartenglück,** mattrosa mit lachsfarbenem Schein, 10 cm . . April-Mai 1 St. **0.60** 10 St. **5.50**

4204 ■ ◑ O **Juliae Lebensfreude,** etwas heller als Gartenglück, die Pflanzen werden von den Blüten-Massen vollkommen verdeckt, 10 cm April-Mai 1 St. **0.60** 10 St. **5.50**

4206 ■ ◑ O **Juliae Oberschlesien,** dunkelrot, großblumig gestielt 10 cm . . . . April-Mai 1 St. **0.60** 10 St. **5.50**

4208 ■ ◑ O **Juliae Schlesier Kind,** leuchtend violett, mit gelber Mitte, 10 cm . . April-Mai 1 St. **0.80** 10 St. **7.50**

4210 ■ ◑ O **Helenae Purpurkissen,** enorm reichblühend, 10 cm April-Mai 1 St. **0.60** 10 St. **5.50**

4212 ■ ◑ O **Mrs. Mac. Gillawry,** üppig wachsend, niedrig bleibend mit großen lilarosa Blüten . 1 St. **0.40** 10 St. **3.50**

Saponaria (Seifenkraut)

4214 ■ **ocymoides rosea,** kräftig wachsende, kriechende Pflanze, welche große Blütenpolster bildet, rosa Blüten 30 cm . . . . Juni-Juli 1 St. **0.30** 10 St. **2.50**

4216 ■ **ocymoides rubra,** rote Blüten, 30 cm Juni-Juli 1 St. **0.30** 10 St. **2.50**

4218 ■ **caucasica alba,** weiße Blüten, 30 cm Juni-Juli 1 St. **0.30** 10 St. **2.50**

4156 Oenothera missouriensis (Nachtkerze)

Erklärung der Zeichen:

■ - Felsen-
O - Einfassungs-
● - Schatten-
◑ - Halbschatten-
x - Schnitt-
⊂ - Rabatten-
⚲ - Solitär-
⁂ - Rasen-Stauden

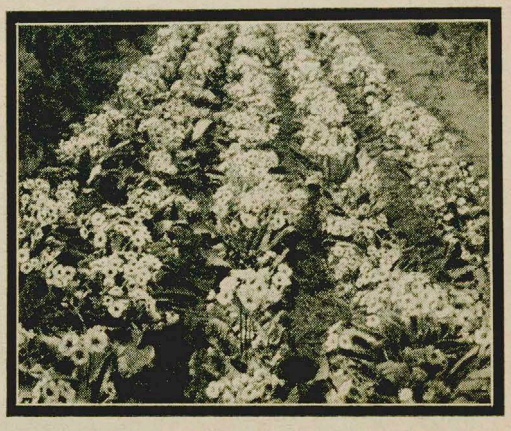

4176 Primula veris Goldstern

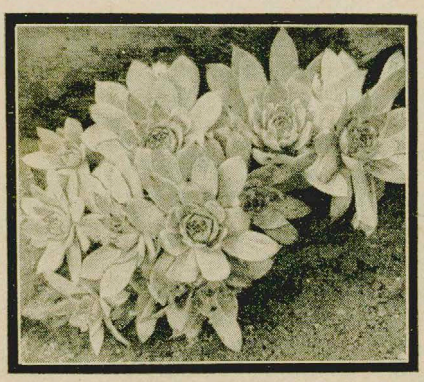

4276 Sempervivum glaucum

4284 Sempervivum Schotti

4244 Sedum lydium glaucum (Sonnenmoos)

Saxifraga (Steinbrech)

Eine der schönsten und dankbarsten Pflanzen zur Einfassung für Fels- und Steingarten, Trockenmauern, als Rasenersatz für Gräber usw. Die dichten Polster sind im Frühjahr mit Blüten übersät.

4220 **O apiculata,** kleinrosettig, Blüte gelb, 10 cm
April-Mai 1 St. **0.50** 10 St. **4.50**

4222 **O caespitosa,** moosartig, großblumig, reinweiß, 20 cm
Mai-Juni 1 St. **0.35** 10 St. **3.—**

4224 **O decipiens grdfl.,** moosartig, zartrosa, 30 cm
Mai-Juni 1 St. **0.40** 10 St. **3.50**

4226 **O cordifolia,** großblättrig, rote Blüten, 30 cm
Mai-Juni 1 St. **0.60** 10 St. **5.50**

4228 **O hybrida Purpurmantel,** moosartig, karminrosa mit purpur, 20 cm . . Mai-Juni 1 St. **0.40** 10 St. **3.50**

4230 **O hybrida Teppichkönigin,** moosartig, frischrosa, 10 cm . . . Mai-Juni 1 St. **0.40** 10 St. **3.50**

4232 **O granulata umbrosa,** Blattrosetten immergrün, mit weißen Blütenständen, 25 cm
Mai-Juli 1 St. **0.40** 10 St. **3.50**

Sedum (Sonnenmoos) (Abbildung Seite 68 und 70)

Niedrig blühende, fleischig-blättrige Fettpflanzen-Gewächse, die sich zu Einfassungen, Felspartien, Trockenmauern besonders eignen, viele Arten sind immergrün u. Rasen bildend.

4234 **O Aizoon,** mit leuchtend gelben Blumen, 20 cm
Juli-September 1 St. **0.30** 10 St. **2.50**

4236 **album,** zierliche, weißblühende Art, 20 cm
Juli-September 1 St. **0.25** 10 St. **2.—**

4238 **brevifolium,** die niedrigste Art mit dicken fleischigen blauweißen Blättchen, 5 cm
Juli-September 1 St. **0.30** 10 St. **2.50**

4240 **Ewersi Turkestanum,** dunkelrosa Blüten, 10 cm
Juli-September 1 St. **0.40** 10 St. **3.50**

4242 **lydium aureum,** gelbe Polster, 5—10 cm
Juli-September 1 St. **0.30** 10 St. **2.50**

4244 **lydium glaucum,** blaugrüne Polster, 5—10 cm
Juli-September 1 St. **0.30** 10 St. **2.50**

4246 **oppositifolium,** dichte rotblaue Polster, 10 cm
Juli-September 1 St. **0.40** 10 St. **3.50**

4248 **spectabile Brillant,** blaugrüne, fleischige Blätter mit mächtigen Blütendolden von dunkelroter Farbe
30—40 cm . . Juli-September 1 St. **0.40** 10 St. **3.50**

4250 **spectabile Carmen,** karminrosarote Blütendolden, 30—40 cm . . Juli-September 1 St. **0.40** 10 St. **3.50**

4252 **O spurium album,** weißblühend, 15 cm
Juli-September 1 St. **0.30** 10 St. **2.50**

4254 **O spurium roseum,** rosablühend, gedeiht im tiefsten Schatten und grellster Sonne, 15 cm
Juli-September 1 St. **0.30** 10 St. **2.50**

4256 **O spurium splendens,** dunkelrote Blumen, 15 cm
Juli-September 1 St. **0.40** 10 St. **3.50**

Selaginella (Mooskraut)

4260 die harte moosartige Pflanze ist auch im Winter frischgrün, liebt schattige Lage und feuchten Boden
1 St. **0.50** 10 St. **4.50**

Sempervivum (Hauslauch-Immerleben) (Abb. S. 67 u. 68)

Anspruchslose Fettpflanze mit dickblättrigen Rosetten für Steingärten, Trockenmauern, die sich auch zum Bepflanzen von Schalen und Töpfen eignen.

4262 **aestovum,** kleine grüne Rosette mit braunen Spitzen
Juli-August 1 St. **0.25** 10 St. **2.—**

4264 **affine,** mittelgroße rotbraune Rosette, Juli-August
1 St. **0.25** 10 St. **2.—**

4265 **arachnoidum,** mit Silberfäden übersponnene Rosetten und leuchtend rote Blumen, 15 cm
Juli-August 1 St. **0.30** 10 St. **2.50**

4268 **arenarium,** zierliche Rosetten, 15 cm
Juli-August 1 St. **0.25** 10 St. **2.—**

4270 **caespitosa,** große hellgrüne Rosetten mit braunen Spitzen . . . Juli-August 1 St **0.25** 10 St. **2.—**

4272 **calcareum,** große blaugrüne Rosetten mit hellroten Blumen, 10 cm . . Juli-August 1 St. **0.25** 10 St. **2.—**

4274 **fimbriatum,** rote Blattspitzen mittelgroße Rosetten 15 cm . . . . Juli-August 1 St. **0.25** 10 St. **2.—**

4276 **glaucum,** große blaugrüne Rosetten mit hellroten Blumen, 25 cm . . Juli-August 1 St. **0.25** 10 St. **2.—**

4278 **modestum,** große rotbraune Rosette
Juli-August 1 St. **0.25** 10 St. **2.—**

4280 **rubicundum,** rötliche Rosette, 20 cm
Juli-August 1 St. **0.25** 10 St. **2.—**

4282 **Schnittspanii,** hellgrüne Rosetten, 20 cm
Juli-August 1 St. **0.25** 10 St. **2.—**

4284 **Schotti,** kleine kugelförmige Rosette
Juli-August 1 St. **0.25** 10 St. **2.—**

4286 **soboliferum,** hellgrüne kugelige Rosetten, 10 cm
Juli-August 1 St. **0.25** 10 St. **2.—**

4288 **violaceum,** hohe große Rosette, grün mit purpurnen Rand . . . . Juli-August 1 St. **0.25** 10 St. **2.—**

4290 **Wulfenia,** große braunrote Rosette
Juli-August 1 St. **0.25** 10 St. **2.—**

Silene Schafta (Alpen-Leimkraut)

4292 Herbstschmuck des Steingartens mit Massen karminroter Blüten, 10 cm. August-Sept. 1 St. **0.50** 10 St. **4.50**

Spergula pilifera (Sternmoos)

4294 ganz niedriges Sternmoos, dunkelgrünen Rasen bildend, welches Juli bis August mit kleinen weißen Sternblütchen übersaet ist, zwischen Steinplattenwege bester Rasenersatz, 3—5 cm
100 St. **20.—** 10 St. **2.50** 1 St. **0.30**

Thymus (Thymian)

4296 **lanuginosus,** niedliche weißwollige kriechende Felsen- und Rasenersatzpflanze mit kleinen rosa Blüten, 5 cm . . . . . Juni-Juli 1 St. **0.40** 10 St. **3.50**

4298 **serpyllum albus,** dichte hellgrüne Polster mit weißen Blüten, 5 cm . . . . Juni-Juli 1 St. **0.40** 10 St. **3.50**

4300 **serpyllum coccineus,** grüne Polster mit Blüten von roter Färbung, 5 cm . Juni-Juli 1 St. **0.45** 10 St. **4.—**

Trifolium (Glückskle)

4302 **repens quadrifolium atropurpureum,** vierblättriger Klee von blutroter Färbung mit gelben Blütchen, 10 cm . . . . . Mai-Juni 1 St. **0.40** 10 St. **3.50**

Tunica saxifraga (Felsennelke)

4304 zierliche, den ganzen Sommer blühende, duftige Polsterstaude mit rosaweißen Blütchen, 30 cm
1 St. **0.30** 10 St. **2.50**

Veronica (Zwerg-Ehrenpreis)

unempfindliche Dauerstaude gegen Trockenheit

4306 **incana,** mit Silberweißen Blättern und dunkelblauen Blütenrispen, 30 cm . Mai-Juni 1 St. **0.50** 10 St. **4.50**

4308 **Teucrium,** mit blauen blattwinkelständigen Blütentrauben, 20 cm . . Mai-Juni 1 St. **0.50** 10 St. **4.50**

4310 **prostata rupestris,** kriechende, lockeren Rasen bildende Art mit leuchtend blauen Blüten, 10 cm
Mai-Juni 1 St. **0.40** 10 St. **3.50**

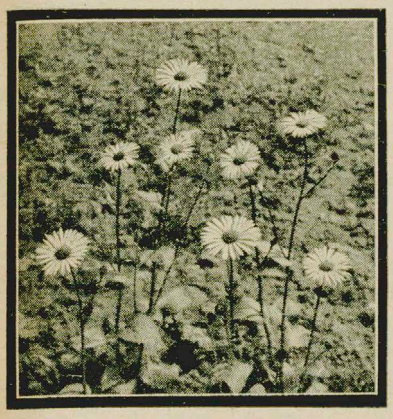

4106 Doronicum caucasicum (Gemswurz)

4888 Tradescantia virginica

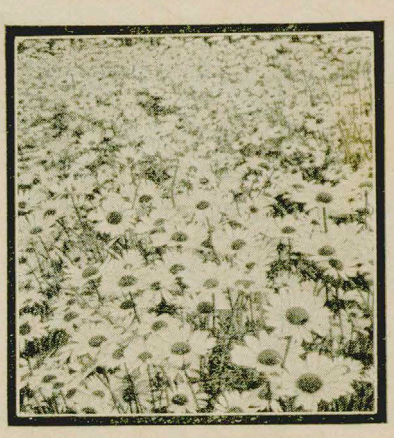

4624 Leucanthemum max. Perfektion (Margaretenblume)

Viola cornuta (Hornveilchen)

4312 X O **G. Wermig,** Sommerveilchen, die Blüten sind von wunderbar veilchenblauer Farbe, wertvoll für Schnitt und Einfassung, 20 cm. Mai-Okt. 1 St. **0.35** 10 St. **3.—**

4314 X O **Hansa,** Verbesserung von Wermig von intensiv blauer Blütenfarbe, 20 cm. Mai-Oktober 1 St. **0.40** 10 St. **3.50**

Viola gracilis (Griechisches Veilchen) (Abbild. S. 67)

stammt aus den Karpaten blüht von Ende März bis zum Eintritt der größten Sommerhitze, dann läßt der Flor nach und setzt im Herbst aufs neue ein.

4316 ■ O **Juwel von Eisenach,** mittelgroße tiefdunkelsamtblaue Blüten, 15 cm April-Sept. 1 St. **0.50** 10 St. **4.50**

4318 ■ O **Lord Nelson,** große Blüten von tiefviolettblauer Farbe, 15 cm . April-September 1 St. **0.60** 10 St. **5.50**

Viola odorata (Echtes wohlriech. Gartenveilchen)

4320 ◑ X O **Kaiserin Auguste,** dunkelblaue Blumen, 10 cm September-Oktober 1 St. **0.30** 10 St. **2.50**

4322 ◑ X O **Königin Charlotte,** reichblütiges kleinblumiges Veilchen, 10 cm . Sept.-Oktober 1 St. **0.30** 10 St. **2.50**

4324 ◑ X O **The Czar,** dunkelblaue langgestielte Sorte, 10 cm September-Oktober 1 St. **0.30** 10 St. **2.50**

4326 ◑ X O **semperflorens,** blaue Stammart, 10 cm September-Oktober 1 St. **0.25** 10 St. **2.—**

Mittelhohe und hohe Stauden für Blumenschnitt

für Gruppen, Rabatten, Verpflanzung und Solitär.

Bei Abnahme von 5 Stück einer Sorte kommt der 10 Stück-Preis zur Berechnung.

(Niedrige Stauden siehe Katalog-Seiten 65—69.)

Zeichen-Erklärung: ■ - Felsenstaude, O - Einfassungsstaude, ● - Schatten, ◑ - Halbschatten, x - Schnitt, ⊄ - Rabatten, ☂ - Solitär

Acanthus (Bärenklau)

4330 ☂ **mollis,** große dunkelgrüne Blätter, hohe weiße und lilafarbige Blütenrispen, 150 cm Juni-August 1 St. **0.60** 10 St. **5.50**

Achillea (Schafgarbe)

4332 ⊄ X **millefolium Cerise Queen,** kirschrote unverwüstliche Schnittstaude für trockene sonnige Lage, 50 cm Juni-Oktober 1 St. **0.40** 10 St. **3.50**

4334 X **ptarmica fl. pl.,** schneeweiße gefüllte Blumensträuße wertvoll für Schnitt, 50 cm Juli-Oktober 1 St. **0.40** 10 St. **3.50**

Aconitum (Eisenhut)

4336 ⊄ X ◑ **Napellus,** uralte stattliche Dauerstaude mit großen blauen Blütenrispen, 130 cm Juli-September 1 St. **0.50** 10 St. **4.50**

Althaea (Malven-Stockrosen)

4338 ⊄ ☂ **rosea fl. pl.,** die mächtigen Blütenstengel sind über und über mit gefüllten handtellergroßen Blüten von reinstem Weiß, bis zum dunkelsten Rot, vom leuchtenden Gelb bis zum zartesten Rosa besetzt. 200 cm Juli-September 1 St. **0.35** 10 St. **3.—**

4340 ⊄ ☂ **rosea fl. pl. Mischung,** in allen prächtigen Farben 200 cm . . Juli-September 1 St. **0.30** 10 St. **2.50**

Agrostemma (Lichtnelke)

4342 ⊄ **coronaria,** prächtige zierende Staude mit weißfilziger Belaubung und karminrosa Blüten, 80 cm Juli-August 1 St. **0.35** 10 St. **3.—**

4344 ⊄ **alba,** desgleichen, aber mit weißen Blüten, 80 cm Juli-August 1 St. **0.35** 10 St. **3.—**

4346 ⊄ **atrosanguinea,** desgleichen, aber mit tiefdunkelroten Blüten, die schönste ihrer Art, 80 cm Juli-August 1 St. **0.40** 10 St. **3.50**

Anchusa (Ochsenzunge)

4348 ⊄ ☂ **italica Dropmore,** prächtige Zierstaude mit mächtigem Blütenschaft und tief dunkelblauen Blüten, 120 cm . . . . Juni-Juli 1 St. **0.50** 10 St. **4.50**

4350 ⊄ X ◑ **myosotidiflora** (Kaukasus Vergißmeinnicht), niedrige vergißmeinnichtblütige gut geeignete Schnittstaude. 50 cm . . . . April-Mai 1 St. **0.60** 10 St. **5.50**

Anemone (Anemone-Windröschen)

4352 ⊄ X ◑ **japonica Honorine Jobert,** eine der prächtigsten Herbstblüher von herrlicher weißer Farbe, verlangt im Winter leichte Laubdeckung, 90 cm August-Oktober 1 St. **0.60** 10 St. **5.50**

Aquilegia (Akelei) (Abbildung Seite 71)

4354 ⊄ X ◑ **canadensis,** Blüte altrosa mit gelber Mitte, 75 cm Mai-Juni 1 St. **0.40** 10 St. **3.50**

4356 ⊄ X ◑ **chrysantha,** goldgelbe, elegante Blume mit besonders langen Sporen, 70 cm Mai-Juni 1 St. **0.40** 10 St. **3.50**

4358 ⊄ X ◑ **chrysantha grdfl. alba,** weiß mit langen Sporen, 60 cm . . . . Mai-Juni 1 St. **0.40** 10 St. **3.50**

4360 ⊄ X ◑ **coerulea hybr. haylodgensis,** großblumige langgespornte Prachtmischung in den feinsten und zartesten Farbtönen, 70 cm Mai-Juni 1 St. **0.50** 10 St. **4.50**

4362 ⊄ X ◑ **coerulea candidissima Schneekönigin,** großblumig, reinweiße Rasse, 45 cm Mai-Juni 1 St. **0.40** 10 St. **3.50**

4364 ⊄ X ◑ **nivea grdfl.,** milchweiße Blumen, 60 cm Mai-Juni 1 St. **0.40** 10 St. **3.50**

4368 ⊄ X ◑ **Jaetschaui,** gelbe Blüte mit pfirsichroten Sporen. 90 cm . . . . Mai-Juni 1 St. **0.40** 10 St. **3.50**

4370 ⊄ X ◑ **Scinneri,** Blüte gelbgrün, Sporen scharlachrot, 75 cm . . . . Mai-Juni 1 St **0.40** 10 St. **3.50**

4372 ⊄ X ◑ **Vervaeneana atroviolacea plenissima,** großblumige schöne lilarote frühblühende Art. 60 cm Mai-Juni 1 St. **0.35** 10 St. **3.—**

4374 ⊄ X ◑ **vulgaris einfache Mischung,** großblumige frühblühende Spielarten in dunklen Farbtönen, 60 cm Mai-Juni 1 St. **0.35** 10 St. **3.—**

4376 ⊄ X ◑ **vulgaris gefüllte Mischung,** großblumige gefüllte dunkle frühblühende Spielarten. 60 cm Mai-Juni 1 St. **0.35** 10 St. **3.—**

4636 Linum perenne

4504 Delphinium Belladonna (Ritter porn)

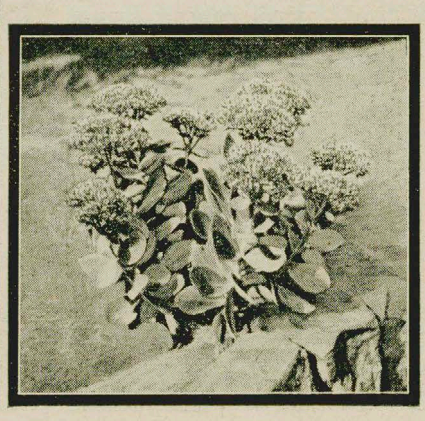

4218 Sedum spectabile Brillant

Astern (Staudenaster)

gehören zu unseren schönsten besten Zierstauden und sind bei Rabatten und Massenpflanzung von unerhörter Wirkung. Ideale Schnittblumen, wertvoll für Binderei. Wir unterscheiden Frühjahrs- und Sommerblüher, sowie Herbstblüher.

Frühjahrs- und Sommerblüher

4380 O X **subcoeruleus,** Himalaya-Alpenaster, dunkelblau 40 cm . . . . Juni-Juli 1 St. **0.40** 10 St. **3.50**

4382 X **diplostephioides Leichtlini,** hellavendelblaue Blumen, sehr groß, 50 cm Juni-Juli 1 St. **0.50** 10 St. **4.50**

4384 X **Amellus roseus,** Sommerblüher, prächtige neue Art, sehr reichblühend, 60 cm August-September 1 St. **0.50** 10 St. **4.50**

4386 X **Amellus coerulea,** neue blaue Art, wertvoll für Schnitt, 60 cm . August-Sept. 1 St. **0.50** 10 St. **4.50**

4388 X **Amellus Imperator,** kräftig wachsende Sorte mit dunkellavendelblauen Blüten, 50 cm August-September 1 St. **0.70** 10 St. **6.50**

4390 X **Amellus Hermann Löns,** kompakter Wuchs, straffe Stiele mit riesengroßen reinblauen Einzelblumen in großen Dolden, die schönste Amellus-Aster, 50 cm August-September 1 St. **1.—** 10 St. **9.50**

4392 X **Amellus Wienholzi,** leuchtend rosafarbene Blütenstände, 60 cm . August-Sept. 1 St. **0.80** 10 St. **7.50**

4394 X **ptarmicoides,** vorzügliche weiße Sommeraster, die auch in Steingärten paßt, 40 cm August-September 1 St. **0.50** 10 St. **4.50**

4412 Aster Novi Belgii, Rosalinde

(Astern) Herbstblüher

4396 X **Novae Angliae Barrs Pink,** die beste rosa Sorte, die dunkelrosa Blüten werden in Großblumigkeit nicht übertroffen, 150 cm Sept.-Okt. 1 St. **0.60** 10 St. **5.50**

4398 X **Novae Lill Fardell,** großblumig, leuchtend rote Farbe 150 cm . . September-Oktober 1 St. **0.50** 10 St. **4.50**

4400 X **Novi Belgii Beauty of Colwall,** rein lavendelblau, 100 cm . September-Oktober 1 St. **0.60** 10 St. **5.50**

4402 „ **Novi Belgii Dick Ballard,** rosa gefüllt gedrungener Wuchs, 80 cm . Sept.-Oktober 1 St. **0.70** 10 St. **6.50**

4404 „ **Novi Belgii Eos,** reichblühend, großblumig, leuchtend hellrosa, 100 cm Sept.-Oktober 1 St. **0.50** 10 St. **4.50**

4406 „ **Novi Belgii Feltham Blue,** leuchtend blau mit gelber Mitte, 100 cm . Sept.-Oktober 1 St. **0.50** 10 St. **4.50**

4408 „ **Novi Belgii Glory of Colwall,** hellila, gefüllt, 120 cm . September-Oktober 1 St. **0.60** 10 St. **5.50**

4410 „ **Novi Belgii Nancy Ballard,** purpurlila gefüllt, 100 cm . September-Oktober 1 St. **0.60** 10 St. **5.50**

4412 „ **Novi Belgii Rosalinde,** leuchtend rosarot, 80 cm September-Oktober 1 St. **0.50** 10 St. **4.50**

4414 „ **ericoides,** weiße dichte Sträuße bildend, niedrig 1 St. **0.50** 10 St. **4.50**

Astilbe
(Prachtspire oder Staudenspirea)

Eine der schönsten und dekorativsten Staudenarten, wirkt durch ihren eleganten und doch kräftigen Wuchs, sowie durch die fedrigen Blütenrispen ungemein dekorativ, besitzt auch als Schnittblume großen Reiz und lange Haltbarkeit. Die Astilben gedeihen gleichgut in der Sonne wie im Halbschatten, auch für feuchten Boden sind sie bestens geeignet.

Astilbe hybrida (Abbildung Seite 72)

4420 X **Amethyst,** frühe Blüte von tiefviolettpurpurner Farbe 100 cm . . . Juli-August 1 St. **0.50** 10 St. **4.50**

4422 X **Bergkrystall,** frühblühend von schneeweißer Blütenfarbe, 90 cm . . Juli-August 1 St. **0.50** 10 St. **4.50**

4424 X **Ceres,** leuchtend lilarosa. 100 cm Juli-August 1 St. **0.50** 10 St. **4.50**

4426 **Davidi,** die Blütenrispen besitzen lilapurpurrosa Färbung, 150 cm . . Juli-August 1 St. **0.60** 10 St. **5.50**

4428 X **Deutschland,** kräftige Blütenrispen von blendend weißer Farbe, 50 cm Juli-August 1 St. **0.70** 10 St. **6.50**

4430 X **Diamant,** aufrechte Rispen von schneeweißer Farbe 80 cm . . . . Juli-August 1 St. **0.70** 10 St. **6.50**

4432 X **Emden,** schöne große Rispen von catteleyarosa Färbung, 50 cm . . Juli-August 1 St. **0.50** 10 St. **4.50**

4434 X **Gloria purpurea, Neu!** mit dunkelroter Belaubung und leuchtend roten Blütenständen, 40 cm Juli-August 1 St. **0.50** 10 St. **4.50**

4436 X **Granat,** leuchtend dunkelkarmin, 90 cm Juli-August 1 St. **0.70** 10 St. **6.50**

4438 X **Gruno,** mit zierlichen, allerliebsten rosalachsfarbigen Blüten, 120 cm . Juli-August 1 St. **0.60** 10 St. **5.50**

4440 X **Hyazinth,** leuchtend reinlila, dichte Blütenrispen, 80 cm . . . . Juli-August 1 St. **0.50** 10 St. **4.50**

4442 X **Lachskönigin,** hell-lachsrosa, perlartige Einzelblüten 80 cm . . . . Juli-August 1 St. **0.50** 10 St. **4.50**

4360 Aquilegia (Akelei) kay lodgensis

4520 Diclytra (Tränendes Herz) spectabilis

(Astilbe Fortsetzung)

4444 **Marguerite van Rechteren,** eine imposante Pflanze mit federartigen Blüten von reinrosa und dunkellila Farbe, 150 cm . Juli-August 1 St. **1.20** 10 St. **11.–**

4446 **Meta Immink,** eine neue Kreuzung mit herrlichen dichten Blütendolden, 100 cm Juli-August 1 St. **1.20** 10 St. **11.–**

4448 **Möve,** leuchtend rosakarmin, 50 cm Juli-August 1 St. **0.70** 10 St. **6.50**

4450 **Opal,** mit schönen fedrigen lichtlila Blütenrispen, 80 cm . . . . Juli-August 1 St. **0.50** 10 St. **4.50**

4452 **Rheinland,** leuchtend rosa karmin mit Lachsschein, 50 cm . . . . Juli-August 1 St. **0.70** 10 St. **6.50**

4454 **Rosa Perle,** perlartige kleine rosa Blüten in dichten Rispen, 60 cm . Juli-August 1 St. **0.50** 10 St. **4.50**

4456 **Rubin,** leuchtend dunkelkarmin, kräftige Blütenrispen 100 cm . . . Juli-August 1 St. **0.60** 10 St. **5.50**

4458 **rosea magnifica grandis, Neu!** leuchtend reinrosa Blütenrispen von kräftigem Wuchs, 130 cm Juli-August 1 St. **0.90** 10 St. **8.50**

4460 **Thunbergi rosea,** trauerweidenartig überhängende, leuchtend rosa Rispen, 120 cm Juli-August 1 St. **0.50** 10 St. **4.50**

4462 **Walküre,** frisch hellrosa Rispen mit lachsfarbigem Schein, 50 cm . Juli-August 1 St. **0.50** 10 St. **4.50**

4464 **GRANDIS,** starkwüchsig mit weißen Blütenrispen (Stammform) 160 cm Juli-August 1 St. **0.50** 10 St. **4.50**

Bocconia

4466 **japonica,** eine prächtige Solitärpflanze, über großen gelappten, blaugrünen Blättern stehen die hohen bronzefarbigen Blütenrispen, 240 cm August-Oktober 1 St. **0.80** 10 St. **7.50**

Campanula (Glockenblume)

4468 **grandis,** großblumig, von tiefblauer Färbung der Blütenglocken, 90 cm . . . 1 St. **0.50** 10 St. **4.50**

4470 **grandis alba,** von schneeweißer Farbe, 90 cm 1 St. **0.50** 10 St. **4.50**

4472 **persicifolia,** mit herrlichen blauen Blütenglocken 80 cm . . . . Juli-August 1 St. **0.60** 10 St. **5.50**

4474 **persicifolia alba,** die Kelchblätter sowie die Koralle sind von blendend weißer Farbe, 80 cm Juli-August 1 St. **0.60** 10 St. **5.50**

4476 **persicifolia fl. pl. Pfitzeri,** gefüllte leuchtend himmelblaue Blüten auf straffen Stielen, 80 cm Juli-August 1 St. **0.70** 10 St. **6.50**

Catananche (Rasselblume)

4478 **coerulea,** blau, Auge dunkel, schöne Strohblumenart 75 cm . . . . . 1 St. **0.50** 10 St. **4.50**

4480 **coerulea fl. albo,** weiß, Auge dunkel, 75 cm 1 St. **0.50** 10 St. **4.50**

Gentaurea (Kornblume)

4482 **montana,** sehr großblumig, rein leuchtend dunkelblau 40 cm . . . . April-Juli 1 St. **0.40** 10 St. **3.50**

4484 **montana alba,** reinweiß, großblumig, 40 cm April-Juli 1 St. **0.40** 10 St. **3.50**

4486 **montana rosea,** prächtige, großblumige, rosenrote Varietät, 40 cm . . Mai-Sept. 1 St. **0.50** 10 St. **4.50**

Centhranthis (Sporenblume)

4488 **ruber coccineus,** mit karminroten Röhrenblüten 60 cm . . . Juli-September 1 St. **0.40** 10 St. **3.50**

Chelone (Bartfaden)

4490 **barbata hybrida,** in hellroten, rosa, dunkelroten, violetten und anderen Spielarten, 75 cm Mai-Juni 1 St. **0.30** 10 St. **2.50**

4492 **barbata coccinea,** leuchtend rote Blüten, prächtige Schnitt- und Vasenblume, 70 cm Mai-Juni 1 St. **0.40** 10 St. **3.50**

Coreopsis (Mädchenauge)

4496 **grandiflora,** langstielige, elegante, goldgelbe Blumen, äußerst dankbar und reichblühend, 70 cm Juli-September 1 St. **0.35** 10 St. **3.–**

Delphinium (Rittersporn) (Abbildung Seite 70)

4498 **cardinale,** prächtige, scharlachrote Blütenrispen, 80 cm . . . Juli-September 1 St. **0.60** 10 St. **5.50**

4500 **Arno von Boeckin,** enzianblau mit weißer Mitte, 100 cm . . Juli-September 1 St. **0.70** 10 St. **6.50**

4502 **elatum hybr. fl. pl.,** gefüllte Prachtsorten in allen Farbentönen, 180 cm Juli-Sept. 1 St. **0.60** 10 St. **5.50**

4504 **hybr. Belladonna,** Spielarten in hell und dunkelblau 180 cm . . Juli-September 1 St. **0.50** 10 St. **4.50**

4506 **formosum,** prächtig dunkelblau, 140 cm Juli-September 1 St. **0.50** 10 St. **4.50**

4508 **formosum coelestinum,** hellblau, 140 cm Juli-September 1 St. **0.50** 10 St. **4.50**

4510 **nudicaule,** knollenbildend, mit zierlichen granatroten Blütentrauben, 40 cm Juli-Sept. 1 St. **0.80** 10 St. **7.50**

4512 **sinense coeruleum,** mit leuchtend blauen Blüten und stark geschlitzter Belaubung, 90 cm Juli-September 1 St. **0.50** 10 St. **4.50**

4514 **sulphureum (Zalil),** schwefelgelbe lockere Blütenrispe knollenbildend, 170 cm Juli-Sept. 1 St. **0.80** 10 St. **7.50**

Dictamneus (Brennender Busch vom Berge Sinai)

4516 **fraxinella,** schöne hellgrüne Belaubung, rosarote Blüten, den in heißen Sommernächten ein brennbares ätherisches Oel entströmt, 60 cm Mai-Juli 1 St. **1.–** 10 St. **9.50**

4518 **fraxinella alba,** mit weißen Blüten, 60 cm Mai-Juli 1 St. **1.–** 10 St. **9.50**

Diclytra (Tränendes Herz) (Abbildung oben)

4520 **spectabilis,** beliebte Frühjahrsstaude mit graziösen Aehren rosaroter Blütenherzen, 60 cm Mai-Juni 1 St. **0.80** 10 St. **7.50**

Digitalis (Fingerhut) (Abbildung Seite 76)

4522 **purpurea,** karminrote Blütenglocken, 120 cm Juni-Juli 1 St. **0.40** 10 St. **3.50**

4524 **gloxiniaeflora,** schön gemischte Farbtöne, 120 cm Juni-Juli 1 St. **0.50** 10 St. **4.50**

4526 **purpurea alba,** reinweiße Blütenstände, 120 cm Juni-Juli 1 St. **0.50** 10 St. **4.50**

4528 **purpurea monstrosa,** gemischte Varietäten, 100 cm Juni-Juli 1 St. **0.50** 10 St. **4.50**

4530 **ferruginea gigantea,** mattgelbe Blüten mit rostbraunen Adern, sehr apart, 160 cm Juni-Juli 1 St. **0.60** 10 St. **5.50**

Echinops (Blaue Kugeldistel)

4532 **Ritro,** hohe Zierstaude mit stahlblauen Kugeln, schön für Trockensträusse, 150 cm August-September 1 St. **0.40** 10 St. **3.50**

4754 Pyrethrum gemischte Varietäten

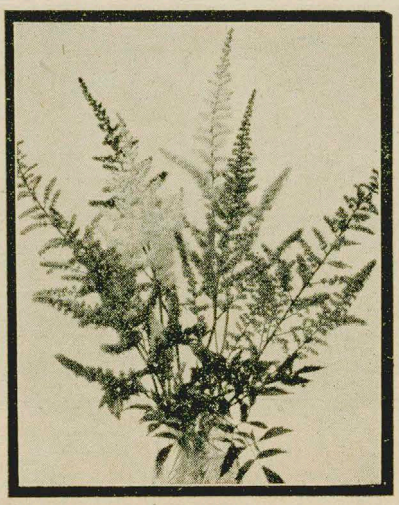

4420—4464 Astilben

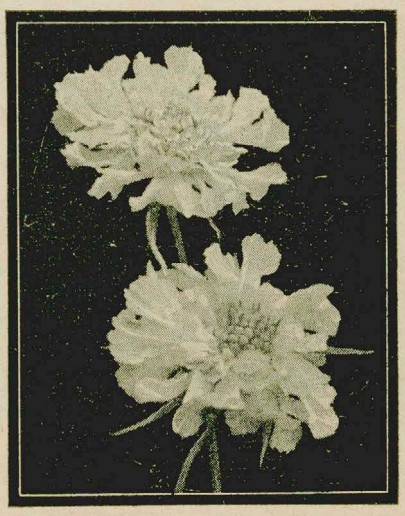

4852 Scabiosa, caucasica alba

Erigeron

4534 ☾ x **elatior grandiflora**, mit asterähnlichen blauen Blüten 60 cm . . . Juli-September 1 St. **0.40** 10 St. **3.50**

Eryngium (Edeldistel)

4536 ☾ x **alpinum**, eignen sich für leichten und steinigen Boden, dunkelblau gefärbte Blütenköpfe, 80 cm Juli-Oktober 1 St. **0.70** 10 St. **6.50**

4538 **amethystimum**, großblumig, stahlblau, 100 cm Juli-Oktober 1 St. **0.50** 10 St. **4.50**

4540 **planum**, kornblumenblau, 100 cm Juli-Oktober 1 St. **0.40** 10 St. **3.50**

Gaillardia (Kokardenblume) (Abbildung Seite 73)

4542 ☾ x **grdfl. atrosanguinea**, blutrot, gelbe Spitzen, ausgezeichnete Schnittblume von großem Blütenreichtum, 90 cm . . . Mai-Oktober 1 St. **0.40** 10 St. **3.50**

4544 ☾ x **Bremen**, tiefdunkel, kupferscharlach mit gelben Spitzen, 75 cm . Mai-Oktober 1 St. **0.50** 10 St. **4.50**

4546 ☾ x **maxima**, goldgelb, 90cm Mai-Okt. 1 St. **0.50** 10 St. **4.50**

4548 ☾ x **Standhalter**, riesenblumige Sorten auf langen straffen Stielen, 90 cm . Mai-Oktober 1 St. **0.40** 10 St. **3.50**

4550 ☾ x **Sybilla**, karmin mit weiß, 90 cm Mai-Oktober 1 St. **0.60** 10 St. **5.50**

4552 ☾ x **hybr. Mischung**, schöne langstielige Blumen in den verschiedensten Varietäten, 90 cm Mai-Oktober 1 St. **0.40** 10 St. **3.50**

Geum

4554 ☾ x **coccineum fl. pl. Mrs. Bradshaw**, große, gefüllte Blüten von leuchtend scharlachroter Farbe, 40 cm Juni-Juli 1 St. **0.50** 10 St. **4.50**

4556 ☾ x **coccineum fl. pl. Goldball**, Neuheit, gut gefüllte goldgelbe Blumen, 40 cm Mai-Juli 1 St. **0.60** 10 St. **5.50**

4558 ☾ x **coccineum fl. pl. Fire Opal**, großblumig, orangerote reichblühende Sorte, Neuheit, 40 cm Mai-August 1 St. **1.**— 10 St. **9.50**

Gypsophila (Schleierkraut)

4560 ☾ x **paniculata**, bildet einen ausgebreiteten duftigen Blütenbusch, 75 cm . . Juni-Juli 1 St. **0.40** 10 St. **3.50**

4562 ☾ x **fl. pl. praecox**, mit unzählbarer Menge gefüllter weißer Blütchen, Neuheit, 90 cm Juni-Juli 1 St. **1.20** 10 St. **11.**—

Helenium (Sonnenbraut)

4564 ☾ x **autumnale praecox hybr.**, in allen nur möglichen Farbenschattierungen, 90 cm Juli-August 1 St. **0.40** 10 St. **3.50**

4566 ☾ x **Bigolowii**, langstielige goldgelbe Blumen mit dunkler Mitte, 80 cm . . . Juni-Juli 1 St. **0.50** 10 St. **4.50**

4568 ☾ x **Hoopesii**, orangegelbe Strahlenblüten, 70 cm Mai-Juni 1 St. **0.50** 10 St. **4.50**

Helleborus (Christ- oder Weihnachtsrose)

4570 x ● **niger**, weiße Blüten, blüht zu Weihnachten im Freien 30 cm . . Dezember-Februar 1 St. **1.20** 10 St. **11.**—

Hesperis (Nachtviole)

4572 ☾ x **matronalis rubra plena**, rot gefüllt, herrlich duftend 180 cm . . . . . 1 St. **0.70** 10 St. **6.50**

4574 ☾ x **matronalis albo plena**, weiß gefüllt, 180 cm 1 St. **0.50** 10 St. **5.50**

Incarvillea (Freiland-Gloxinie)

4576 ☾ **Delavayi**, mit gloxinienartigen rosaroten Blumen 80 cm . . . . . 1 St. **0.70** 10 St. **6.50**

Iris germanica (Deutsche Schwertlilie)

Wegen ihres gesunden, kräftigen Wachstums, ihrer schwertförmigen Blätter und ihres prächtigen großen verschiedenfarbigen Blütenreichtums, sowie der Anspruchslosigkeit an Boden und Standort gehören die Schwertlilien zu den beliebtesten Gartenstauden.

4578 **Prachtmischung der schönsten Varietäten** 100 St. **25.**— 10 St. **3.**—

4580 ☾ x **Alphem**, oben zartlavendelblau, unten violettblau mit hellem Rand, 80 cm . Mai-Juni 1 St. **1.**— 10 St. **9.50**

4582 „ **Alan Gray**, prächtiges zartrosa, 70 cm . . . . Mai-Juni „ **0.50** „ **4.50**

4584 „ **Anny Gray**, oben zartrosa, unten violettrosa, 70 cm . . Mai-Juni „ **0.40** „ **3.50**

4586 „ **Balder**, Neuheit, gelbolivenfarbig mit dunkelblau, 80 cm . Mai Juni „ **0.80** „ **7.50**

4588 „ **Berchta**, oben sandfarben, unten blauviolett, 50 cm . . Mai-Juni „ **0.60** „ **5.50**

4590 „ **Bridesmaid**, oben mattlavendelblau, unten weiß lavendelblau geadert, 60 cm . . . . Mai-Juni „ **0.40** „ **3.50**

4592 „ **Cornelie**, oben hellblau, unten dunkel geadert, 60 cm . . Mai-Juni „ **0.50** „ **4.50**

4594 „ **Darwin**, schneeweiß, purpur geadert 70 cm . . . . Mai-Juni „ **0.40** „ **3.50**

4596 „ **Gambetta**, perlmutterweiß, 60 cm Mai-Juni „ **0.40** „ **3.50**

4598 „ **Grachus**, zitronengelb, purpur gestreift, 60 cm . . Mai-Juni „ **0.50** „ **4.50**

4600 „ **Forsete**, dunkellavendelblau, 120 cm Mai-Juni „ **0.60** „ **5.50**

4602 „ **Hortense**, zart schwefelgelb, 50 cm Mai-Juni „ **0.40** „ **3.50**

4604 „ **Jlsan**, oben lilarosa, unten bräunlich weinrot, 90 cm . . Mai-Juni „ **0.80** „ **7.50**

4606 „ **Kochi**, dunkelviolett, eine der dunkelsten Irisarten, 70 cm . Mai-Juni „ **0.40** „ **3.50**

4608 „ **La Beauty**, klarhimmelblau, 50 cm Mai-Juni „ **0.50** „ **4.50**

4610 „ **Mithras**, oben lichtgelb, unten tief weinrot mit violett, 60 cm Mai Juni „ **0.50** „ **4.50**

4612 „ **Folkwang** oben lichtrosa, unten weinrot mit brauner Aderung . . „ **0.50** „ **4.50**

4614 „ **pallida Prinzeß Beatrice**, oben zart lavendelblau, unten tiefblau, 80 cm Mai-Juni „ **0.50** „ **4.50**

4616 „ **pallida Prinzeß Victoria Luise**, oben lichtschwefelgelb, unten pflaumenfarben, 70 cm . . Mai-Juni „ **0.50** „ **4.50**

4618 „ **pallida Riese von Könnern**, mit riesigen anilinblauen Blüten, 120 cm Mai-Juni „ **0.60** „ **5.50**

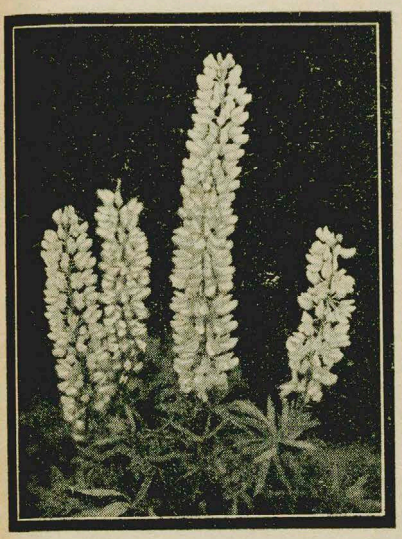

4642 Lupinus, polyphyllus roseus

4542 Gaillardia, grdfl. atrosanguinea

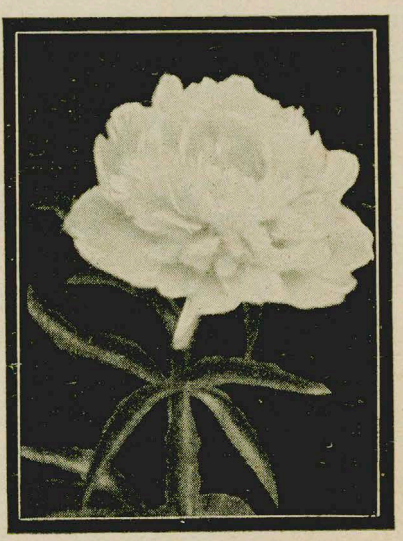

4672 Päeonica sin. (Königin Wilhelmine)

Zeichen-Erklärung: ■ - Felsen, O - Einfassungs, ● - Schatten, ◐ - Halbschatten, x - Schnitt, ⊂ - Rabatten, ⚘ - Solitär, ⁂ - Rasenstaude

Lavendula (Lavendel)

			1 St.	10 St.
4620	x	**Munsteads Varietäten**, eine neue Varietät, vollkommen winterhart Juli-August	„ 0.60	„ 5.50

Leucanthemum (Margaretenblume) (Abbildung S. 69)

4622	⊂ x	**grdfl. max. laciniatum**, Blumenblätter gewellt und fein geschlitzt, 90 cm . . . . Mai-Juni	„ 0.40	„ 3.50
4624	⊂ x	**grdfl. max. Perfection**, weiß, großblumig, 10 cm Durchmesser der Einzelblüten, 90 cm . . Mai-Juni	„ 0.50	„ 4.50
4626	⊂ x	**grdfl. max. Prinzeß Heinrich**, weiß, geschlossener Bau, 75 cm Mai-Juni	„ 0.40	„ 3.50
4628	⊂ x	**grdfl. vernale**, reinweiß, frühblühend 75 cm . . . . Mai-Juni	„ 0.40	„ 3.50
4630	⊂ x	**grdfl. Weiße Dame**, gefüllt schneeweiß, 75 cm . . . Mai-Juni	„ 0.40	„ 3.50
4632	⊂ x	**grdfl. max. hybr. Shasta Daisy**, gelblich weiß, mittelfrüh, großblumig, 75 cm . . . Mai-Juni	„ 0.40	„ 3.50
4634	⊂ x	**uliginosum**, spätblühend, weiß, 120 cm . . . . Mai-Juni	„ 0.50	„ 4.50

Linum (Leinen) (Abbildung Seite 70)

4636	■ ⊂	**perenne**, blaublühend, schöne Gruppenpflanze, 50 cm . . Mai-Juni	„ 0.50	„ 4.50

Lupinus (Lupine) (Abbildung oben)

4638	⊂ x	**polyphyllus coerulea**, in vielen blauen Farbtönen, 90 cm Juni-Aug.	„ 0.40	„ 3.50
4640	„	**polyphyllus albus**, cremeweiß, 90 cm Juni-Aug.	„ 0.50	„ 4.50
4642	„	**polyphyllus roseus**, intensiv rosa Blütenrispen, 90 cm . Juni-Aug.	„ 0.60	„ 4.50
4644	„	**polyphyllus Downers Hybrid.**, neue Spielarten, 90 cm . . Juni-Aug.	„ 0.70	„ 6.50
4646	„	**polyphyllus Moerheimi**, tiefrosa, kompakter Wuchs, 90 cm Juni-Aug.	„ 0.80	„ 7.50
4648	„	**polyphyllus Sonnenschein**, großblumig, goldgelb, 90 cm Juni-Aug.	„ 1.20	„ 11.—

Lychnis (Lichtnelke) (Abbildung Seite 66)

4650	⊂ x	**Arckwrightii**, Spielarten, 45 cm Juni-Juli	„ 0.50	„ 4.50
4652	⊂ x	**chalcedonica** (Brennende Liebe) leuchtend scharlachrote Blütenstände, 90 cm . . . Juni-Juli	„ 0.40	„ 3.50
4654	⊂ x	**chalcedonica alba**, schneeweiß, 90 cm . . . . Juni-Juli	„ 0.50	„ 4.50
4656	⊂ x	**Haageana**, scharlach, 45 cm Juni-Juli	„ 0.50	„ 4.50
4658	⊂ x	**viscaria splendens fl. pl.**, (Pechnelke), prächtige karminrote, dichtgefüllte Blütenrispen, 50 cm, Juni-Juli	„ 0.60	„ 5.50

Paeoniea sinensis (Pfingstrosen) (Abbildung oben)

gehören zu den ansehnlichsten und dekorativsten Stauden. Die Blumen kommen großen gefüllten Rosen gleich, sie lieben eine gute Gartenerde. 60—80 cm hoch. Juni-Juli.

			1 St.	10 St.
4660	⊂ x ◐	**Adolphe Rousseau**, tief purpurrot	1.—	9.50
4662	„	**Agida**, violettrosa, halbgefüllt	„ 1.20	„ 11.—
4664	„	**Asa Gray**, dichtgefüllt, lilarosa in weiß übergehend . . .	„ 1.—	„ 9.50
4666	„	**Duchess of Teck**, große flache rahmweiße Blume . . .	„ 1.20	„ 11.—
4668	„	**Felix Crousse**, dunkelrot . .	„ 1.—	„ 9.50
4670	„	**Festiva maxima**, reinweiß mit purpur Flecken	„ 1.20	„ 11.—
4672	„	**Königin Wilhelmine**, gut gefüllt, rosa in lachs übergehend .	„ 1.80	„ 17.—
4674	„	**La Rosière**, große flache, rahmweiße Blume . . .	„ 1.50	„ 14.—
4676	„	**Lord Derby**, prächtig dunkelrot	„ 1.—	„ 9.50
4678	„	**Mad. de Verneville**, weiß karmingefleckt	„ 1.50	„ 14.—
4680	„	**Marguérite Gérard**, zart hydrangearosa	„ 1.80	„ 17.—
4682	„	**Marie Lemoine**, rahmweiß, extra großblumig	„ 1.80	„ 17.—
4684	„	**Noemi Demay**, großblum., fleischfarb.	„ 1.—	„ 9.50
4686	„	**Philoméle**, halbgefüllte, zartrosa mit goldgelbem Zentrum .	„ 1.—	„ 9.50
4688	„	**Praesident Roosevelt**, dunkelkarminpurpur	„ 1.20	„ 11.—
4690	„	**Red Queen**, einfach dunkelrot	„ 1.—	„ 9.50
4692	„	**Rosy Down**, cremeweiß . .	„ 1.—	„ 9.50
4694	„	**Tricolor grandiflora**, fleischfarbig mit okergelber Mitte . .	„ 1.—	„ 9.50
4696	„	**Vulkan**, leuchtend rot . . .	„ 1.20	„ 11.—
4698	„	**Wiesbaden**, weißfleischfarbigrosa	„ 1.—	„ 9.50

Papaver (Orientalischer Riesenmohn)

4700	⊂ x	**orientale**, prächtige, riesige feuerrote Blüten in großer Zahl, 100 cm Mai-Juli	„ 0.50	„ 4.50
4702	„	**orientale alba**, desgleichen, jedoch weiß mit dunkl. Fleck, 100 cm Mai-Juli	„ 0.60	„ 5.50
4704	„	**orientale lila**, in dunkellila Blütenfarben	„ 0.60	„ 5.50
4706	„	**orientale Königin Alexandra**, lachsrosa, 75 cm . . . Mai-Juli	„ 0.60	„ 5.50
4708	„	**orientale Perrys White**, atlasweiß mit dunklen Flecken, 80 cm . Mai-Juli	„ 0.70	„ 6.50
4710	„	**orientale Psyche**, hellrosa, 75 cm	„ 0.70	„ 6.50
4712	„	**orientale Prinzeß Victoria Luise** großblumig, lachsrosa, 75 cm Mai-Juli	„ 0.80	„ 0.75

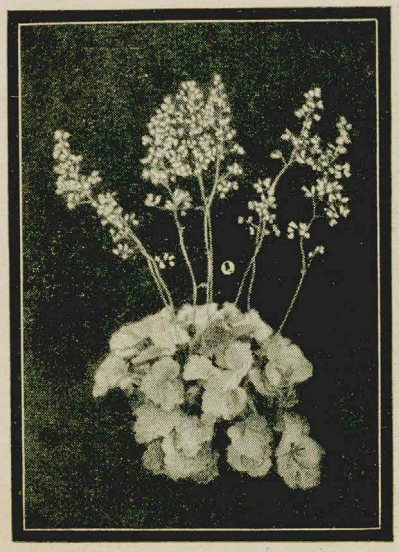

4134 Heuchera sanguinea (Blutsglöcklein)

4504 Iris germanica, Darwin (Schwertlilie)

4145 Inula (Zwergalant)

Physostegia (Jakobsleiter)

4714 ⊂ x **virginica gig. alba**, vielmals geteilte lederartige Blätter, weiße Lippenblüten in langen, aufrechtstehenden Aehren, 100 cm . Juni-August 1 St. **0.40** 10 St. **3.50**

4716 ⊂ x **virginica gig. rosea**, mit prächtigen, rosa Blüten, 100 cm . Juni-August „ **0.50** „ **4.50**

Pyrethrum (Margaretenblume) (Abbildung Seite 72)

aus ca. 20 cm hohen üppigen Blattbüscheln kommen die auf langen eleganten Stielen sitzenden Blüten, welche zu den besten u. gesuchtesten Schnittblumen gehören, 60 cm Mai-Juli

4718 ⊂ x **Dr. Bosch**, auffallende Neuheit, lachsfarbig . . . . 1 St. **1.—** 10 St. **9.50**

4720 „ **Eileen May Robinson**, die schönste rosa Sorte . . . . „ **0.60** „ **5.50**

4722 „ **Esmeralda**, rote Blumen . . „ **0.60** „ **5.50**

4724 „ **Feuerfliege**, feurig karminrot . „ **0.60** „ **5.50**

4726 „ **James Kelway**, dunkelstes sammetrot „ **0.50** „ **3.50**

4728 „ **La Vestale**, gefüllt, lila mit silbriger Mitte . . . . . „ **0.80** „ **7.50**

4730 „ **Langsport Scarlet**, scharlach . „ **0.60** „ **5.50**

4732 „ **Lord Roseberg**, gefüllt, leuchtend karminrot . . . . . „ **0.80** „ **7.50**

4734 „ **Madeleine C. Clerc**, gefüllt, langstrahlig, silbrigrosa . . . „ **0.80** „ **7.50**

4736 „ **Maienglut**, Neuheit, leucht. scharlach mit doppelreihigen Blütenblättern . „ **1.—** „ **9.50**

4738 „ **Montblanc**, gefüllt, eine der schönsten weißen . . . . . „ **0.80** „ **7.50**

4740 „ **Miß Alice Roosevelt**, zartrosa . „ **0.60** „ **5.50**

4742 „ **Mrs. Batemann Brown**, einfach rot „ **0.60** „ **5.50**

4744 „ **Pink Pearl**, rosa . . . . . „ **0.60** „ **5.50**

4746 „ **Prinzeß Metternich**, gefüllt, großblumig, reinweiß . . . . . „ **0.80** „ **7.50**

4748 „ **Queen Mary**, gefüllt reinrosa Blumen „ **0.80** „ **7.50**

4750 „ **Stewart Clark**, rosa rot . . . „ **0.60** „ **5.50**

4752 „ **Yvonne Cayeux**, gefüllt, reinweiß mit gelber Mit e . . . . . „ **0.80** „ **7.50**

4754 „ **Gefüllte und einfache Varietäten gemischt** . . . . . 100 St. **35.—** „ **4.—**

Phlox decussata (Flammenblume) (Abbild. Seite 75)

Eine der schönsten und dankbarsten Stauden, welche wegen ihres großen Blütenreichtums und unbeschreiblicher Farbenpracht in keinem Garten fehlen darf. Für Massenpflanzung, für Beet und Schnitt gleich gut geeignet. Blütezeit Juli-Oktober.

4756 ⊂ x **Atbel Tassmann**, weiß mit rotem Herzen, 60 cm mittelfrüh 1 St. **0.60** 10 St. **5.50**

4758 „ **Africa**, purpurkarmin Zentrum blutrot, 100 cm . „ „ **0.50** „ **4.50**

4760 „ **Baron van Dedem**, orangerot Auge karmin, 70 cm . „ „ **0.40** „ **3.50**

4762 „ **Baron van Heckeren**, salmrosa, großblumig, 80 cm . „ „ **0.60** „ **5.50**

4764 ⊂ x **Camillo Schneider**, Neuheit, Verbesserung der alten Sorte Aegir, jedoch bedeutend größer und leuchtender, scharlachrot, 80 cm . . spät 1 St. **0.80** 10 St. **7.50**

4766 „ **Coquelicot**, orangescharlach 70 cm . . . . mittelfrüh „ **0.50** „ **4.50**

4768 „ **Crépuscule**, silbrig malvefarbig mit karminrotem Auge, 60 cm . spät „ **0.40** „ **3.50**

4770 „ **Deutschland**, leuchtend dunkelorangerot, 70 cm . mittelfrüh „ **0.60** „ **5.50**

4772 **Dr. Charcot**, dunkelviolett geflammt, 70 cm . . „ „ **0.40** „ **3.50**

4774 **Dr. Königshöfer**, feurig scharlach orange mit blutrotem Auge 60 cm . . . . „ „ **0.60** „ **5.50**

4776 „ **Eclaireur**, karmin violettrot mit rosa Zentrum, 80 cm . „ „ **0.40** „ **3.50**

4778 „ **Eugène Dauganvilliers**, lila weiß, 60 cm . . . . „ „ **0.50** „ **4.50**

4780 „ **Evelyn**, lachsfarbig rosa, 60 cm „ „ **0.50** „ **4.50**

4782 „ **Frau Ant. Buchner**, rein weiß 80 cm . . . . „ „ **0.50** „ **4.50**

4784 „ **Freifrau von Laßberg**, schneeweiß, 60 cm . . . „ „ **0.50** „ **4.50**

4786 „ **General van Heutz**, leuchtend lachsrot mit weiß. Zentrum 50 cm „ „ **0.50** „ **4.50**

4788 „ **Graf Zeppelin**, reinweiß mit karminrotem Ring, 60 cm . . früh „ **0.70** „ **6.50**

4790 „ **Gridur**, reinrosa, Zentrum karmin 60 cm . . . mittelfrüh „ **0.50** „ **4.50**

4792 „ **Hanny Pleiderer**, blaßrosa in lachsfarbig übergehend, 70 cm „ „ **0.40** „ **3.50**

4794 „ **H. B. May**, enorm große, reinrosa Dolden, 60 cm . . „ „ **0.50** „ **4.50**

4796 „ **Hindenburg**, feurig karminrot mit dunklem Auge, 80 cm früh . „ **0.50** „ **4.50**

4798 „ **Imperator**, leuchtend dunkelkarminrot, dunkle Mitte, 70 cm . mittelfrüh „ **0.50** „ **4.50**

4800 „ **Jules Sandeau** (Württembergia), sehr große, reinrosa Blumen, 50cm früh „ **0.60** „ **5.50**

4802 „ **Karl Förster**, Neuheit, glühend dunkel orangerot, 80 cm . . mittelfrüh „ **0.70** „ **6.50**

4804 „ **Mad. Paul Dutrie**, zartrosa, weiß gefleckt, 70 cm . . „ „ **0.40** „ **3.50**

4806 „ **Maries Jacob**, zartlila mit weißem Auge, 70 cm . . „ „ **0.40** „ **3.50**

4808 „ **Miß Ellen Willmott**, lila mit heller Mitte, 100 cm . . „ „ **0.40** „ **3.50**

4810 „ **Miß Ethel Priebard**, hell rosamalvenfarbe, 60 cm . . „ „ **0.50** „ **4.50**

4812 „ **Mrs. Milly van Hoboken**, rein zartrosa, 90 cm . . früh „ **0.60** „ **5.50**

4814 „ **Paul Hoffmann**, magentakarmin dunkle Mitte, 80 cm . . „ „ **0.60** „ **5.50**

4700—4712 Papaver (Orientale Sorten)

4828 Phlox Wiking

4816	☾ x	**Rheinländer**, lachsfarbigrosa mit karminroter Mitte, 100 cm, früh	1 St.	**0.50**	10 St.	**4.50**
4818	„	**Rheinstrom**, großblumig, prächtig rosa, 70 cm . . . mittelfrüh	„	**0.50**	„	**4.50**
4820	„	**Smiles**, lilarosa Farbe, 70 cm, spät	„	**0.70**	„	**6.50**
4822	„	**Thor**, lachsfarbig rot mit blutrotem Zentrum, 100 cm . . mittelfrüh	„	**0.40**	„	**3.50**
4824	„	**Wanadis**, lila mit violettem Auge, 70 cm . . . „	„	**0.50**	„	**4.50**
4826	„	**W. Kesselring**, dunkelviolett mit weißem Auge, 50 cm . früh	„	**0.60**	„	**5.50**
4828	„	**Wiking**, lachsrosa, der beste spätblühende Phlox, 100 cm . spät	„	**0.60**	„	**5.50**

Phlox suffruticoso

4830	☾ x	**maculata**, blüht bis zum Eintritt stärkerer Fröste, leuchtend rosafarben, 80 cm . . September-Oktober	„	**0.50**	„	**4.50**
4832	☾ x	**Snowden**, die langen Blütenstiele sind vollbesetzt mit weißen Blüten, 60 cm September-Oktober	„	**0.50**	„	**4.50**

Polemonium (Sperrkraut)

4834	☾ x	**coeruleum**, kräftiger gedrungener Wuchs, anspruchslos an den Standort zarthellblaue Blüten, 60 cm, April-Juli	„	**0.60**	„	**5.50**
4836		**Richardsoni** bleibt niedrig, prächtig himmelblau, 40 cm . April-Juli	„	**0.60**	„	**5.50**

Physalis (Judenkirsche, Lampionpflanze)

4838		**Franchetti**, mit hübschen, leuchtend roten ballonartigen Früchten, 50 cm Aug.-Sept.	1 St.	**0.50**	10 St.	**4.50**

Potentilla (Fingerkraut)

4840	☾ x	**hybrida Mischung**. Erdbeerenähnliches Laub und in den leuchtendsten gelben und roten Blütenfarben, 40 cm Juni-Aug.	„	**0.50**	„	**4.50**

Rudbeckia (Sonnenhut)

prächtige, reichblütige Schmuck u. Schnittstauden, wenig anspruchsvoll

4842	☾ x	**laciniata fl. pl. Goldball**, gefüllt goldgelb blühend, 200 cm Juli-Okt.	„	**0.40**	„	**3.50**
4844	☾ x	**laciniata fl. pl. Goldstrahl**, Blumenblätter dachziegelartig gefüllt, goldgelbe Farbe, 200 cm . Juli-Okt.	„	**0.40**	„	**3.50**
4846	☾ x	**purpurea**, karminrote Blumen, 100 cm . . „	„	**0.60**	„	**5.50**

Salvia (Silbersalbei)

4848	☾	**argentea**, weißblättrig, wirkt sehr dekorativ, 120 cm . Juli-Sept.	1 St.	**1.—**	10 St.	**9.50**

Scabiosa (Scabiose) (Abbildung Seite 72)

eine der schönsten Schnittstauden, welche sich wochenlang in der Vase halten.

4850	☾ x	**caucasica**, lila Blumen . Juni-Okt.	„	**0.50**	„	**4.50**
4852	☾ x	**caucasica alba**, reinweiß „	„	**0.60**	„	**5.50**
4854	☾ x	**caucasica perfecta**, hellviolett bis himmelblau „	„	**0.70**	„	**6.50**

Sidalcea (Doppelmalve)

4856	☾	**Rose Queen**, die hübsche Rispe trägt rosarote Blüten, 40 cm Juni-Aug.	„	**0.50**	„	**4.50**

Silene (Leimkraut)

4858	☾	**asterias grdfl.**, die Blüten sind purpurrosa kugelförmig und sitzen auf langen Stielen, 40 cm . Mai-Juni	„	**0.60**	„	**5.50**

Solidago (Goldrute)

prächtige Stande für alle Verwendungszwecke. Die Blüte gleicht gelben Federbüscheln.

4860	☾ x ☂	**Goldelfe**, dunkelgoldgelbe reichverzweigte Rispen, 80 cm Aug.-Sept.	„	**0.60**	„	**5.50**
4862	☾ x ☂	**Goldschleier**, strahlige, goldgelbe schleierartige Rispen, 70 cm Aug.-Sept.	„	**0.60**	„	**5.50**
4866	☾ x ☂	**Golden Wings**, goldgelbe Blütenrispen, 150 cm . „	„	**0.50**	„	**4.50**
4868	☾ x ☂	**Shorti**, gelbe Rispen, 140 cm Sept.-Okt.	„	**0.40**	„	**3.50**
4870	☾ x ☂	**Sonnenschein**, hellgelbe Blütenrispen, 80 cm . „	„	**0.60**	„	**5.50**
4872	● x ☂	**virgo aurea**, goldgelbe federartige Rispen, 40 cm . . Aug.-Sept.	„	**0.50**	„	**3.50**

Statice (Strandflieder, Sandnelke)

4874	☾ x	**altaica**, blau, 60 cm . Juli-Aug.	„	**0.50**	„	**4.50**
4876	☾ x	**caspia**, lila großblumig, 75 cm „	„	**0.60**	„	**5.50**
4878	■ x	**incana nana**, weiß zum Trocknen 35 cm . . . Juli-Aug.	„	**0.40**	„	**3.50**
4878	☾ x	**latifolia**, blau, duftig, locker, für Binderei, 75 cm . . „	„	**0.60**	„	**5.50**
4880	☾ x	**tartarica**, weiße beste Sorte zum Trocknen, 50 cm . . „	„	**0.40**	„	**3.50**

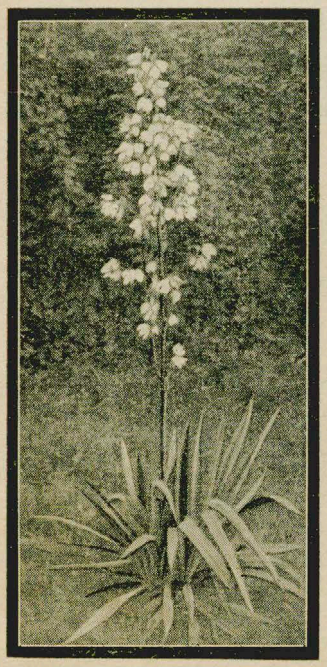

4898 Yucca filamentosa (Palmlilie)

Thalictrum (Wiesenraute)

4882 x **adiantifolium**, zierliche Pflanze mit feiner adiantumähnlicher Belaubung 40 cm . . . . Juli-Aug. 1 St. **0.60** 10 St. **5.50**

4884 ☾ x **aquilegifolium**, federbuschartiger Blütenstand in rosa, lila oder weiß, 150 cm . . . . Juli-Aug. „ **0.50** „ **4.50**

4886 ☾ x **dipterocarpum**, purpurlila Blütchen, aus welchen gelbe Staubfäden kontrastreich heraushängen, sehr duftig 150 cm. Juli-Aug. „ **0.70** „ **6.50**

Tradescantia (Dreimasterblume) (Abbildung Seite 69)

4888 ☾ ■ **virginica**, mit violettblauen Blüten u. schilfartigen Blättern, liebt feuchten Boden, in der Nähe von Wasser besonders schön, 40 cm . Juni-Aug „ **0.50** „ **4.50**

Tritoma (Raketenblume)

aus einem Busch schilfartiger Blätter erheben sich die zylinderputzerähnlichen Blütenkolben.

4890 ☾ x ☂ **Tucki**, gelborange geflammt, 80 cm Mai-September „ **1.—** „ **9.50**

Verbascum (Königskerze)

Ornamentale Staude, gedeiht in jedem Boden in sonniger Lage.

4892 ☾ ☂ **hybr. Harkeneß**, mit riesigen schwefelgelben Kerzen, 200 cm . Juli-Sept. „ **0.70** „ **6.50**

4894 **hybr. Miß Willmott**, gelblich weiß, 150 cm . . . . Juli-Sept. „ **0.60** „ **5.50**

4896 **olympicum**, gelb, 180 cm „ „ **0.60** „ **5.50**

Yucca (Palmlilie) (Abbildung nebenstehend)

4898 ☾ ☂ **filamentosa**, winterhart, aus dem harten, dunkelgrünen Blattstand erhebt sich der kräftige mit zahlreichen weißen Blütenglocken besetzte Blütenschaft, 120 cm . Aug.-Sept. „ **1.—** „ **9.50**

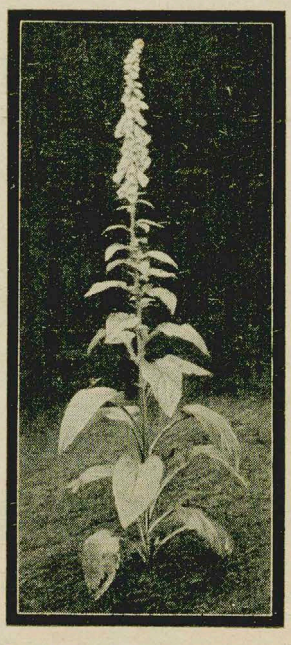

4522 Digitalis purpurea (Fingerhut)

Winterharte Freilandfarne.

Zur Bepflanzung schattiger Stellen unter Bäumen etc. zur Ausschmückung von Grotten, Felspartien usw. Der Standort wird, um ein günstiges Wachstum zu erzielen, vor der Pflanzung mit Torfmull und Lauberde vermischt.

Zeichen: ● = Schatten, ■ = Felsen, V = Sumpf.

Aspidium

4900 ● V **aculeatum**, lange, schmale, feinzerteilte, lederartige Wedel, 60 cm . 1 St. **0.80** 10 St. **7.50**

4902 ● V **filix mas**, heimische starkwachsende immergrüne Art mit ca. 60 cm langen Wedeln . . . . . „ **0.50** „ **4.50**

4904 ● V **spinulosum**, zierliche halbimmergrüne heimische Art, 40—60 cm . „ **0.60** „ **5.50**

Athyrium

4906 ● V **filix femina**, heimischer Waldfarn mit zierlichen gelbgrünen abstehenden Wedeln, 40—50 cm . . . . „ **0.50** „ **4.50**

Cystopteris

4908 ● ■ **fragilis**, Felsenfarn mit zierlichen, frischgrünen abstehenden Wedeln, 10—20 cm . . . . . „ **0.60** „ **5.50**

Polypodium

4910 ● ■ **vulgare**, beliebter Felsenfarn, immergrüne heimische Art mit dunkelgrünen, tief eingeschnittenen fiederteiligen Wedeln, 20—30 cm . . „ **0.60** „ **5.50**

Winterharte Ziergräser

für Steingruppen, Grotten, größere Rabatten, an Wasserrändern, als Einfassungen usw.

Arrhenatherum (Blatthafer)

4914 **bulbosum fol. var.**, die schmalen Blätter sind hübsch weißbunt gestreift, 30—40 cm (Blüte Sommer) 1 St. **0.50** 10 St. **4.50**

Festuca (Schwingel) Abbildung S. 67.

4916 **crinum ursi**, hellgrüne feine Grasart 15 cm . . . . Sommer „ **0.30** „ **2.50**

4918 **glauca**, niedrige stahlblaue Grasart von großer Verwendungsmöglichkeit 20 cm . . . . Sommer „ **0.35** „ **2.—**

4920 **alpina superba**, dunkelgrüne Art, 10 cm . . . . Sommer „ **0.40** „ **3.50**

Elymus (Strandhafer)

4922 **glaucus**, mit schönen blauweißen breiten Blättern, ca. 1 cm Sommer „ **0.60** „ **0.50**

Glyceria

4924 **fol. var.**, rosa, weiß und grün gestreifte Belaubung, sehr schön, 100 cm . . . . Sommer „ **0.80** „ **7.50**

Phalaris (Bandgras)

4926 **arundinacea**, die schönen weißbunten Blätter behalten ihre Färbung während des ganzen Sommers . „ **0.50** „ **4.50**

Stipa (Reihergras oder Federgras)

4928 **pennata**, weißlich behaart, sehr zierend . . . . . „ **0.60** „ **5.50**

Erdbeeren

Pflanzzeit März bis Mitte Mai und August bis September. Nach 4 Jahren müssen die Beete geräumt werden.

Nr. 5390 1. Sorte

Früheste der Frühen

ist die früheste Erdbeere, bringt ab Anfang Juni, also zu einer Zeit, wo die ausländischen Früchte noch den deutschen Markt beherrschen, einen großen Ertrag mittelgroßer Früchte wundervollen Geschmacks.

Nr. 5392 2. Sorte

Harzjuwel

diese unempfindliche Sorte bringt ebenfalls einen sehr guten Ertrag gleichmäßiger großer Früchte von feinem Wohlgeschmack.

Nr. 5394 3. Sorte

Rotkäpple von Schwabenland

ist die größte Erdbeere der Welt, der Ertrag der aufsehenerregenden Riesenfrüchte ist unerreicht.

Früheste der Frühen

Nr. 5396 4. Sorte

Oberschlesien

ist die späteste Erdbeere, dabei außerordentlich reichtragend, die sehr großen aromatischen Früchte erreichen ein Gewicht bis zu 65 g und noch mehr.

Diese vier Sorten

haben wir als die besten und ertragreichsten, sowohl für den Großanbau wie für den Liebhaber erkannt. Wer von Anfang Juni bis August ununterbrochen Erdbeeren ernten will, pflanzt daher unsere 4 durchgezüchteten Spezialsorten, welche sich im Ertrag ergänzen; zur Pflanzzeit liefern wir Ihnen von diesen 4 Sorten extra kräftige prima bewurzelte Pflanzen. — Diese 4 Sorten kosten

25 Stück Mk. 1.50 100 Stück Mk. 5.— 250 Stück Mk. 10.— 1000 Stück Mk. 32.—

Reklamepaket „Kleeblatt"

enthält je 25 Stück obiger Sorten, also zusammen 100 Pflanzen und kostet einschließlich Porto und Verpackung

netto nur 5.— Mark.

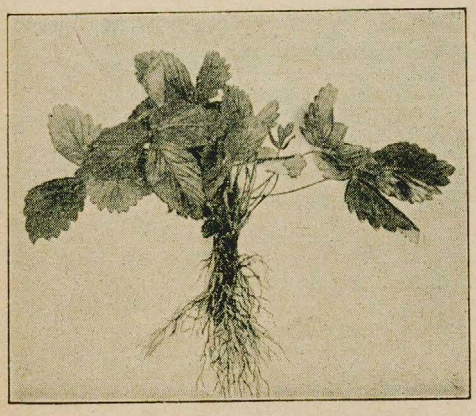

Aeltere Erdbeersorten:

5398 **Sieger,** 5400 **Jukunda,** 5402 **Verbesserte Königin Luise,** 5404 **Leopoldshall,** 5406 **Deutsch Evern**

liefern wir zum Preise von

100 Stück Mk. 2.— 1000 Stück Mk. 15.—

Rankenlose

Nr. 5408 **Monats-Erdbeerpflanzen**

Harzer Kind

Neuheit **„Harzer Kind"** ist eine besonders große rankenlose Monatserdbeere, welche einen außerordentlich reichen Ertrag bringt. Eignet sich speziell als Einfassungspflanze für Wege, Gemüsebeete etc. aber auch zur Bepflanzung von Fenster- und Balkonkästen, verlangt guten Boden und Düngung, aber sonst keinerlei Pflege. Die Pflanzen können von April bis September gesetzt werden und bringen das ganze Jahr hindurch einen großen Ertrag an Früchten.

25 St. Mk. 2.— 100 St. Mk. 6.— 1000 St. Mk. 50.—

Rosen-Neuheiten.

№	Form		Gattung	1 Stück M.	10 Stück M.
5450	n	**Cristoph Weigand,** (Weigand) Blume von zartreinrosa Farbe, steht auf starkem Stiel, gute (Tr. u. Schn.)	HT	—,80	7,—
5452	n	**Frau Luise Lindecke,** (Lindecke) Farbe karminrot auf silbrigem Grunde, Blume einzelstehend, sehr wohlriechend, vorzügliche (Gr. u. Schn.)	TH	—,80	7,—
5454	n	**James Gibson,** (M. Gredy) Eine wunderbar leuchtend scharlach rote Rose, sehr langstielig für alle Zwecke.	TH	—,70	6,—
5456	n	**Johanna Hill,** (J. Hill & Co.) Reingelb mit dunkler Mitte, schönes Laub, gesund blühwillig, vorzüglich (Tr. u. Schn.)	TH	1,—	9,—
5458	n	**Lady Fortwiot,** (B. Cant) Goldgelb sich zu prächtig frischaprikosenfarbig vertiefend, starkduftend, vorzügliche Gartenrose.	LH	—,70	6,—
5460	n	**Mad. Henry Qneuille,** (Pernet-Durcher) Knospe lang, lebhaft krabbenrosa gefärbt. Mitte der Blume dunkelkupfrig angehaucht, Rückseite d. Blumenblätter leicht vergoldet.	LH	—,70	6,—
5462	n	**Mai-Wettern,** (A. Dickson) In Farbe ähnlich wie Mad. Abel Chatney, jedoch bedeutend intensiver gefärbt. (Schn. u. Gr.)	LH	—,70	6,—
5464	n	**President Jac. Smitz,** (Verschuren) Blume leuchtend dunkelrot, Pflanze völlig krankheitsfrei, empfehlenswert, als (Schn. u. Gr.)	TH	—,70	6,—
5466	n	**Portadown,** (Mc. Gredy) Farbe der Blume dunkelkarminrot. Grosse sehr gefüllte und schön gefranste Blüten, eignet sich besonders für (Gr. u. Schn.)	TH	—,80	7,—
5468	n	**Prof. Gnau.** Als Knospe zeigt die Rose eine mattgelbe Farbe mit einem rötlichen Schimmer auf den äußeren Blumenblättern, die beim Aufblühen in Rahmfarbig übergeht, gutgefüllt mit starkem Duft, besonders gut geeignet für (Gr. u. Schn.)	TH	—,80	7,—
5470	n	**Rose Berkly,** (M. Gredy) Salmfarbigdunkelrosa mit Orange übertuscht, groß, gutgefüllt. Belaubung lederartig dunkelgrün, eine prächtige (Schn. u. Gr.)	LH	—,90	8,—
5472	n	**Rose Hill,** (J. Hill) Verbesserung der bekannten Treibsorte Briarcliff, die sich durch größere Blütwilligkeit und bessere Farbtönung auszeichnet.	TH	1,—	9,—
5474	n	**S. G. Hill,** (J. Hill & Co.) Knospe der Blume scharlach, beim Oeffnen in tiefweinrot übergehend, größte rote Treibrose.	TH	1,—	9,—
5476	n	**Talismann,** (The Montgamery) Blume goldgelb mit Kupfer übertuscht. Trägt sich frei über dem Laube, meist nur eine Blume an jedem Stiel, sehr stark und angenehm duftend. Ganz vorzügliche (Tr. u. Schn.)	LH	—,80	8,—
5478	n	**William E. Nickerson** (Easlea & Sons) Leuchtend orangekirschrot, lange, große Knospen auf einzelnen Stielen. Hellgrüne, gesunde Belaubung, vorzügliche Neuheit für alle Zwecke.	TH	—,80	7,—

Rosen-Neuheiten der letzten Jahre.

№	Form		Gattung	1 St.	10 St.
				M.	M.
5480	n	**Briarcliff,** (Briarcliff Greenhouses) rosa, verbesserte Columbia, mit hochedel gebauter Blume, besonders wohlriechend. Ist in Amerika die Rose, die am meisten in den Schnittblumengeschäften umgesetzt wird. Erstklassig (Tr., Schn. u. Gr.)	TH	—,70	6,—
5482	n	**Cuba,** (Pernet-Ducher) Scharlach mit Kupferfarben, ähnlich wie Padré jedoch etwas stärker wachsend und Farbe intensiver, vorzügliche (Gr. u. Schn.)	TH	—,60	5,—
5484	n	**Charles P. Kilham,** (Beckwith Son) Glänzend orangetürkischrot, auf langem kräftigem Stiel, Pflanze kräftig, gesundes Laub, wertvolle (Tr., Schn. u. Gr.)	TH	—,70	6,—
5486	H n	**Dame Edith Helen,** (A. Dickson & Sons) Blume leuchtend reinrosa, farbenbeständig, groß, gefüllt, wohlriechend, Pflanze sehr kräftig, aufrecht, krankheitsfrei, (Tr., Schn. u. Gr.)	TH	—,70	6,—
5488	n	**Doris Dickson,** (S. Dickson) Grundfarbe rahmfarbigorange mit Dunkelkirschrot geadert und gestrichelt, köstlicher Wohlgeruch, mit aufrechtem starken Stiel, vorzügliche Schn. u. Gr.	TH	—,60	5,—
5490	H n	**Florex,** (Florex Gardens) Orangerosa, selten gute Farbrose, wird in Amerika als eine der allerbesten Sorten angesehen, schwachduftend, prima (Tr. u. Schn.)	TH	—,70	6,—
5492	n	**Fontanelle,** (Hill. Richmond) Blume gelb mit dunklerer Mitte, groß gefüllt, schön geformt, Knospe von eleganter Form, ungemein reichblühend, besonders im Herbst. Sie ist eine Kreuzung von Butterfly und Claud. Pernet und eine der besten amerikanischen Neuheiten.	TH	—,60	5,—
5494	n	**Johanniszauber,** (Vouget x unben. Sämling, Math. Tantau) Gesund, aufrechtwachsend, Knospe spitz, gut öffnend. Blume stark gefüllt. Glutrot mit dunkelsamtner Tönung, nicht verblassend, auch abgeschnitten herrliche Farbe haltend, (Schn. u. Gr.)	H	—,50	4,50
5496	n	**Jules Gaujard,** (Pernet-Ducher) Knospe eiförmig, auf festem Stiele sitzend, Saflorrot, leuchtend karminrot nuanciert. Die entwickelte Blume blüht voll und wird sehr groß. Sehr gut riechend, starkwachsend, mit leuchtender, gegen Krankheit sehr widerstandsfähiger Belaubung. Vorzügliche (Schn. u. Gr.)	H	—,80	7,—
5498	n	**Julien Potin,** (Pernet-Ducher) Goldgelb, Bedeutende Verbesserung von Souv. de Claud. Pernet, blüht leichter auf als diese, hat noch stärkere Farbtönung und blüht auch reicher. Vorzügliche (Tr., Schn. u. Gr.)	TH	—,80	7,—
5500	n	**Königin Luise,** (Weigand) Blume sehr groß, gut gefüllt, haltbar, reinweiß ohne Nebenfarbe. Pflanze sehr kräftig, reichblühend, an jedem Trieb eine Blume bringend. Ausgezeichnete Schnitt- und Gruppenrose.	TH	—,60	5,—
5502	n	**Lady Inchequin,** (A. Dickson) Blume scharlachrot, kräftig- und starkwachsend, leichtduftend.	TH	—,50	4,50
5504	n	**Margaret Mac Gredy,** (M. Gredy & Sons) Große, gutgeformte Blume, orangescharlach, die selbst vollgeöffnet nicht bleicht, fortgesetzter Blüher, Goldene Medaille. Vorzügliche (Schn. u. Gr.)	TH	—,70	6,—
5506	n	**Mevrouw G. A. von Rossem,** (Rossem) Blume dunkelorangegelb. bräunlichrot, kirschrot, geadert.	TH	—,60	5,—
5508	n	**Mrs. Beatty** (B. R. Cant & Sons Ltd.) Blume von maréchalnielgelber Farbe und köstlichem Wohlgeruch. Von gutem Wuchs, großer Blühwilligkeit und mehltaufreier Belaubung. Eine Prachtrose von sicherer Zukunft.	TH	—,70	6,—
5510	n	**Mrs. F. R. Pierson,** (F. R. Pierson) Sehr bekannte amerikanische Treibsorte, dunkelrot, gut duftend, Verbesserung von „Premier", hält sich sehr gut, für alle Zwecke geeignet.	TH	—,60	5,—
5512	n	**Polly,** (G. Beckwith & Sons) Blume in der Knospe goldgelb, mit Rosa getuscht und schattiert, beim Oeffnen prägt sich die rosa Farbe im Zentrum weiter aus, indessen die Goldfarbe durchscheint. Pflanze kräftig, aufrechtwachsend, gut verzweigt, gesund, hart, besonders wertvoll für Gr. Schn. u. Tr.	TH	—,70	6,—
5514	n	**Rapture,** (Traendly & Schenk) Kein Vorrat Feurigrosa mit Aprikosenrosa und Goldgelb, sehr gut duftend, wird in Amerika von all den Ophelia ähnlichen Rosen am meisten zur Treiberei verwendet. Ist in den Farben ausgeprägter als Butterfly, ganz vorzüglich (Tr., Gr. u. Schn.)	TH	—	—
5516	n	**Ruhm von Steinfurth,** (Weigand) Rote Druschki genannt, (Gr., Schn. u. Tr.)	R	—,50	4,50
5518	n	**Souvenir de Alex. Bernaix.** (Bernaix) Blume von schönerzinnoberkarmesinroter Farbe mit Samtigpurpur schattiert, sehr groß, Pflanze kräftig- und aufrechtwachsend (Schn. u. Gr.-Rose I. Ranges.)	TH	—,80	7,—

10 Rosen-Neuheiten in 10 Sorten unserer Wahl 5,— Mark.

Rosen-Reklame-Kollektionen

in nur besten Sorten und Farben nach unserer Auswahl vom zartesten Rosa bis zum dunkelsten Rot, vom leuchtendsten Gelb bis zum reinsten Weiß.

Kollektion Ia. (nur stärkste Büsche I. Qualität)

10 Rosenbüsche in 10 verschiedenen Sorten 3,60 Mk.

25	„	„	10	„	„	8,50 Mk.
50	„	„	20	„	„	16,— Mk.
100	„	„	20	„	„	30,— Mk.

Kollektion Ib. (in Büschen mittlerer Wahl)

10 Rosenbüsche in 10 verschiedenen Sorten 3,00 Mk.

25	„	„	10	„	„	7,— Mk.
50	„	„	20	„	„	13,— Mk.
100	„	„	20	„	„	24,— Mk.

Kollektion II. (in schwachen Büschen II. Qualität)
sogenannte Warenhaus-Qualität.

10 Rosenbüsche in 10 verschiedenen Sorten 2,40 Mk.

25	„	„	10	„	„	5,50 Mk.
50	„	„	10	„	„	10,— Mk.
100	„	„	10	„	„	18,— Mk.

Gern gekaufte Liebhaber-Reklame-Kollektion:

20 Stück niedrige Edel-Buschrosen, I. Qualität, in 20 verschiedenen Sorten und Farben mit Etikett
4 Stück edle Hochstammrosen, I. Qualität, Farben nach Wunsch
2 Stück Schlingrosen, I. Qualität, Farben nach Wunsch

Alles zusammenein schließlich guter frostsicherer Verpackung franko jeder deutschen Bahnstation zum Reklamepreis von **16,— Mark.**

Blick auf unsere Rosenschule mit 50000 Büschen während der Blütezeit.

Tee-, Teehybrid-, Remontant-, Pernetiana-Rosen

Abkürzungen: Gattung: T = Teerose, TH = Teehybrid, R = Remontant, P = Pernetiana.
Verwendung: Gr = Gruppen-Rose, Sch = Schnittrose, Tr = Treibrose.
Form: H = Hochstamm, h = Halbstamm, n = niedere Buschrose.

Preise für Rosen (1. Qualität)	1 St. M.	10 St. M.	100 St. M.
Hochstämme, 100—140 cm Stammhöhe bis zur Krone	1.80	16.—	140.—
Halbstämme, 50—75 cm „ „ „ „	—	kein Vorrat	—
Trauerrosen, 160—200 cm „ „ „ „	3.80	—	—
Buschrosen in Sorten unserer Wahl, I. Qualität	0.40	3.60	30.—
„ „ „ „ „ mittel Qualität	0.35	3.—	24.—
„ „ „ „ „ II. Qualität	0.30	2.40	18.—

Berechnung bei Buschrosen. Der 10 Stückpreis kommt bei Abnahme von 5 Stück einer Sorte, der 100 Stückpreis bei Abnahme von 25 Stück einer Sorte zur Berechnung.

№	Form		Gattung	1 St. M.	10 St. M.	100 St. M.
5520	H n	**Adolf Kärger,** (Kordes 1918) reingelb, guter Herbstblüher (Schn. u. Tr.) Nur Hochstämme	TH	—	—	—
5522		**Adolf Koschel,** (Kordes 1918) Kein Vorrat gelb mit rötlichem Schein, Blume groß, gut gefüllt (Gr. u. Schn.)	TH	—	—	—
5524	n	**Alfred Colomb,** (Lacharme 1865|66) glänzend feuerrot, Blume groß und gut gefüllt (Schn. u. Gr.)	R	30	2,80	26,—
5526	n	**America,** (E. G. Hill & Co. 1923) Blume sehr groß, edel gebaut, gut aufblühend, reinrosa fein duftend.	TH	40	3,80	36,—
5528	n	**Arabella,** (Schilling-Tantau 1918) rosa, Verbesserung von Testout. Sehr reichblühend (Tr., Schn. u. Gr.)	TH	40	3,80	36,—
5530		**Arthur R. Goodwin,** (Pernet-Ducher 1909) Kein Vorrat goldgelb mit rosa schattiert. Strauch wüchsig und reichblühend. (Gr.)	TH	—	—	—
5532		**Aspirant Marcel Rouger,** (Pernet Ducher 1920) Kein Vorrat aprikosenfarbig, dunkelgelb mit rosa behaucht, Blume groß, spitz gefüllt.	TH	—	—	—
5534	H	**Betty Uprichardt,** (A. Dickson & Son 1922) Nur Hochstämme schöne volle Blume, innen lachsrosa, aussen orangekarmin.	TH	—	—	—
5536	n	**Capitain Hayward,** (1893) leuchtend hellrot, wohlriechend, meltaufrei (Gr. u. Tr.)	R	30	2,80	26,—
5538	H n	**Columbia,** (E. G. Hill 1920) zart rosa. Blume groß und gut gefüllt. Laub gesund. Eine der wertvollsten Treibrosen (Gr., Schn. u. Tr.)	TH	40	3,80	36,—
5540	H n	**Covent Garden,** (B. R. Cant & Sons 1919) lebhaft dunkelkarmesinrot mit schwarzen Flecken, Blume groß, gut geformt, auf langen Stielen stehend (Schn. u. Tr.)	TH	30	2,80	26,—
5542	n	**Dernburg,** (Dr. Krüger 1916|17) kräftig karminrosa, innen weiß, Pflanze starkwüchsig u. reichblühend (Gr. u. Tr.)	TH	30	2,80	26,—
5544	n	**Edel,** (Mc. Gredy 1919) reinweiß, außerordentlich groß, sehr stark gefüllt und duftend, sehr reichblühend (Tr. u. Sch.)	TH	40	3,80	36,—
5547	H	**Elizabeth Cullen,** (A. Dickson & Sons 1921) Nur Hochstämme feurig scharlachrot, mit schwärzlicher Schattierung. Blüte gut geformt. Pflanze starkwüchsig und reichblühend. (Gr. u. Schn.)	TH	—	—	—
5548	H n	**Etoile de Hollande,** (A. H. Verschuren 1919) dunkelblutrot, edelgeformte Blumen mit schönem Duft. Pflanze gesund und wüchsig, ungeheuer reichblühend. Eine der schönsten dunklen Rosen (Gr., Schn. u. Tr.)	TH	55	4,50	40,—
5550	n	**Eugen Fürst,** (Soupert & Notting 1876) glänzend sammetkarminrot. Blume groß. Alte bekannte Treib- und Gruppenrose (Gr. u. Tr.)	R	30	2,80	26,—
5552	H n	**Fisher & Holmes,** (E. Verdier 1866) scharlachrot, sehr reichblüh. Alte bekannte Treib- u. Gruppenrose (Schn. u. Tr.)	R	30	2,80	26,—
5554	H n	**Frank W. Dunlop,** John H. Dunlop 1919) kräftig karminrosa m. dunkler Mitte, aufrecht einzeln lange haltend (Tr. u. Schn.)	TH	40	3,80	36,—
5556	n	**Frau Ida Münch,** (Beschnitt 1917) hellgoldgelb, Blume langgestreckt, edelgeformt, lange halt., stark wachs. (Sch.)	R	40	3,80	36,—
5558	H n	**Frau Karl Druschki,** (P. Lambert 1901) reinweiß, Blume sehr groß, längliche Knospe, Pflanze starkwüchsig, gesund und hart (Gr., Schn. u. Tr.)	R	40	3,80	36,—

№	Form		Gattung	1 St.	10 St.	100 St.
				ℳ	ℳ.	ℳ.
5560	H n	**Freiburg II,** (Dr. Krüger 1917) Pfirsichrosa, schöne Form, willig aufblühend, gut haltbar. Einzeln blühend, gesundes Laub (Gr. u. Schn.)	TH	40	3.80	36.—
5562	H n	**General Mac Arthur,** (I. G. Hill 1905) glänzend scharlachrot. Blume ziemlich groß, gefüllt. Bis in den Herbst außerordentlich reichblühend (Gr. u. Schn.)	TH	40	3.80	36.—
5564	H n	**Gen. Sup. A. Janssen,** (Leenders 1912) karminorangerot, auf langen Stielen stehend, Blume groß, duftend, reichblühend und wüchsig (Gr., Schn. u. Tr.)	TH	40	3.80	36.—
5566	n	**Georg Ahrens,** (Hinner 1910) rein zentifolienrosa, spitze Knospe auf langem Stiel, duftend starker Wuchs. (Tr. Schn. u. Gart.)	R	30	2.80	26.—
5568	n	**George C. Waud,** (A. Dickson & Son 1909) leuchtend orange zinnober, Blume groß, gut gefüllt und länglich, reichblühend. (Gr. u. Schn.)	TH	30	2.80	26.—
5570	n	**George Dickson,** (A. Dickson & Sons 1913) leuchtend blutrot, Wuchs sehr kräftig (Gr. u. Tr.)	R	40	3.80	36.—
5572	H n	**Gloire de Hollande,** (H. A. Verschuren 1919) rot, schwärzlich schattiert, Blume sehr groß, gut gefüllt, duftend, sehr reichblühend. Prachtvolle Gruppenrose. (Gr. u. Schn.)	TH	40	3.80	36.—
5574	H n	**Golden Emblem,** (1917) reinzitronensonnengelb. Blume sehr groß, gut gefüllt und gut haltbar, besonders schöne Form, wohlriechend. Eine der schönsten Rosen (Gr. u. Schn.)	P	40	3.80	36.—
5576	H n	**Golden Ophelia,** (B. R. Cant & Sons 1918) rein goldgelb, stark und aufrecht wachsend, sehr dankbar blühend (Gr., Schn. u. Tr.)	TH	40	3.80	36.—
5578	n	**Gorgeous,** (H. Dickson 1916) dunkelorangegelb, kupfrig angehaucht, Blume sehr groß, Pflanze starkwüchsig und reichblühend (Gr. u. Schn.)	TH	40	3.80	36.—
5580	n	**Grand. A. de Luxembourg,** dunkelorangegelb, Wuchs kräftig, sehr reichblühend (Gr. u. Schn.)	TH	40	3.80	36.—
5582	n	**Gruß an Teplitz,** (Geschwind 1898) leuchtend scharlach-zinnoberrot, sehr reichblühend und widerstandsfähig. Gute Gruppenrose (Gr.)	TH	40	3.80	36.—
5584	H n	**Hadley-Rose,** (E. G. Hill 1914) dunkelblutrot, mit schwarzer Schattierung, lange spitze Knospe, auf straffen Stielen aufrecht stehend. Vorzügliche Treibrose (Gr., Schn. u. Tr.)	TH	40	3.80	36.—
5586		**H. E. Richardson,** (H. Dickson 1914) Kein Vorrat tief samtig dunkelrot. Wuchs kräftig und gesund (Schn.)	R	—	—	—
5588	n	**Horace Vernet,** (Guillot 1867) samtig dunkelrot, sehr reichblühend. Gute Treibrose (Gr., Schn. u. Tr.)	R	30	2.80	26.—
5590	H n	**Hortulanus Fiet,** (H. A. Verschuren 1919) rein goldgelb, Blume sehr groß, eiförmig, Wuchs stark mit gesundem glänzenden Laub. (Schn. u. Gr.)	TH	40	3.80	36.—
5592	H n	**Hugh Dickson,** (H. Dickson 1905) feurigrot, Blume groß und schön geformt (Schn. u. Tr.)	R	30	2.80	26.—
5594	H	**Janet,** (A. Dickson & Son 1916) Nur Hochstämme Zwerg Gloire de Dijon, groß, zart, eigelb bis lachsfarbig.	T	—	—	—
5596	n	**Jonkheer J. L. Mock,** (Leenders 1909) karminrosa, Blume sehr gross, sehr reichblühend (Gr., Schn. u. Tr.)	TH	40	3.80	36.—
5598		**K. of K.** (A. Dickson & Sons 1917) Kein Vorrat samtartig schwarzrot, Blume halbgefüllt, sehr reichblüh. (Gr.)	TH	—	—	—
5600	n	**Kais. Aug. Viktoria,** (Lambert 1890) blendend weiß mit grünlichem Grund (Gr., Schn. u. Tr.)	TH	40	3.80	36.—
5602		**La France,** (Guillot 1868) Kein Vorrat silbrigrosa, Blume dichtgefüllt. Durch ihre Blütenfülle und herrlichen Duft bekannte und beliebte Sorte (Gr.)	TH	—	—	—
5604	n	**La Toska,** (Schwartz 1900) zartrosa, rosigweiß bis gelblich, Blume gefüllt, starker Wuchs.	TH	30	2.80	26.—
5606	n	**Lady Ashtown,** (A. Dickson & Sons 1895) hellrosa auf gelbem Grunde (Gr. u. Schn.)	TH	30	2.80	26.—
5608	H	**Lady Greenal,** (A. Dickson & Son 1911) Nur Hochstämme safranorangegelb auf dunkelrahmweißem Grunde, Rückseite kupferrosa, reichblühend.	TH	—	—	—
5610	H n	**Lady Hilligdon,** (Lowe & Shaweyer 1910) orange mit aprikosengelb, langknospig, Pflanze kräftig und reichblühend eine der besten Schnitt- und Treibrosen.	T	40	3.80	36.—
5612	H	**Laurent Carle,** (Pernet-Doucher 1907) Nur Hochstämme glänzend scharlach bis karmin, Blume sehr groß, lange Knospe (Gr. u. Tr.)	TH	—	—	—

Bei der Veredlung von 50000 Rosenbüschen in unseren Baumschulen

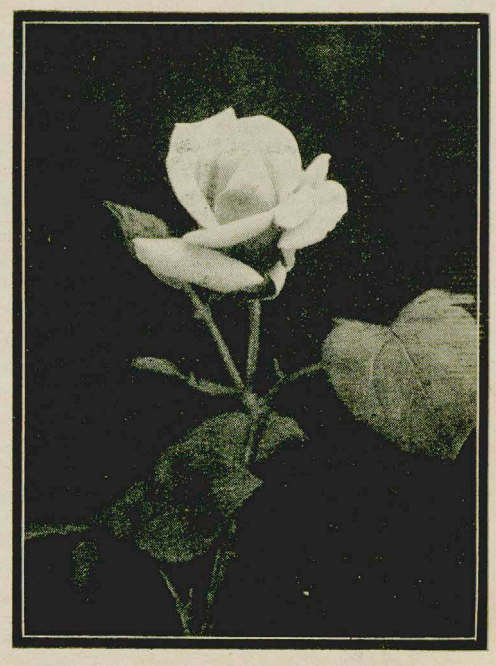

Nr. 5674 Pius XI. (Teehybride)

№	Form		Gattung	1 St. ℳ	10 St. ℳ	100 St. ℳ
5614	n	**Lieutenant Chauré,** (Pernet-Ducher 1910) dunkelblutrot, sehr gute Schnitt- und Treibrose (Schn. u. Tr.)	TH	30	2,80	26,—
5616	H n	**Lord Charlemont,** (Sam Mc. De Gredy & Son 1922) leuchtend blutrot und karminrot, Blume groß gefüllt, nie verbläuend, duftend (Tr. u. Schn.)	TH	40	3,80	36,—
5618	H n	**Los Angelos,** (Howard & Smith 1918) rosigfeuerrot mit orange und goldgelb prachtvolle Färbung. Blume sehr groß, von herrlichem Duft (Gr. u. Schn.)	TH	55	4,50	40,—
5620	H n	**Louise Kath. Breslau,** (Pernet-Ducher 1912) krebsrot mit kupfrig orangerot, Blume sehr groß (Gr. u. Schn.)	TH	40	3,80	36,—
5622		**Lyon-Rose,** (Pernet Ducher 1908) Kein Vorrat Blume meist einzeln, groß gefüllt, lachsrot mit chromgelb, Rand krebsrot, duftend, Blume hängend, verliert im Herbst das Laub früh.	TH	—	—	—
5624	H	**Mabel Morse,** (Sam Mc. Gredy & Son 1922) Nur Hochstämme reingelb, große edelgeformte Blume, sehr reichblühend	TH	—	—	—
5626	H	**Mad. Abel Chatenay,** (Pernet-Ducher 1895) Nur Hochstämme karminrosa mit gelb, einzeln an langen Stielen blühend. Guter Herbstblüher (Gr., Schn. u. Tr.)	TH	—	—	—
5628	n	**Mad. Alexander Dreux,** (Soupert & Notting 1921) rötlich, braungelb, Blume mittelgross, sehr schön gebaut, sehr reich blühend mit gesundem Laub. (Gart. u. Gr.)	TH	40	3,80	36,—
5630	H n	**Mad. Butterfly,** (E. G. Hill & Co. 1918) feurigrosa mit aprikosengelb, Sport von Ophelia von kräftigerer Färbung, Pflanze gesund und kräftig, ungeheuer reichblühend (Gr., Schn. u. Tr.)	TH	40	3,80	36,—
5632	H n	**Mad. Carol. Testout,** (Pernet-Ducher 1890) fleischfarbigrosa. Blume groß, gefüllt, ungeheuer reichblühend. Bekannte Treib- und Gruppenrose (Gr., Schn. u. Tr.)	TH	30	2,80	26,—
5634	H n	**Mad. Ed. Herriot,** (Pernet-Ducher 1914) kupfrigrot mit gelb und safranrosa, sehr reichblühende Sorte von unbeschreiblicher Farbenpracht (Gr. u. Schn.)	TH	40	3,80	36,—
5636	H n	**Mad. Jules Bouché,** (Croibier 1910) weiß mit lachsfarben. Pflanze stark und aufrechtwachsend (Gr. u. Schn.)	TH	40	3,80	36,—
5638	H	**Mad. Léon Pain,** (Guillot 1904) Nur Hochstämme fleischfarbigrosa mit gelblicher Mitte, gesund und kräftig (Gr. u. Schn.)	TH	—	—	—
5640	H n	**Mad. Maurice de Luze,** (1907) kräftig karminrosa, sehr wohlriechend (Gr. u. Schn.)	TH	30	2,80	26,—

№	Form		Gattung	1 St.	10 St.	100 St.
				ℳ	ℳ.	ℳ.
5642	n	**Mad. Melanie Soupert,** (Pernet Ducher 1905) rotgelb, sehr schöne Knospe, Wuchs aufrecht und kräftig, große halb gefüllte Blume mit breiten Petalen.	TH	30	2,80	26,—
5644	n	**Mad. Ravary,** (Pernet-Ducher 1900) orangegelb. Blume groß, halbgefüllt (Gr. u. Schn.)	TH	30	2,30	26,—
5646	H	**Mad. Segond Weber,** (Soupert & Notting 1908) Nur Hochstämme zart lachsrosa, spitze Knospe, Blume schalenförmig (Gr. u. Schn.)	TH	—	—	—
5648	H	**Marg. Dickson-Hamill,** (A. Dickson & Son 1915) Nur Hochstämme Blume strohgelb, Rand und Rückseite rosa, groß, rund, reichblühend, hellgrünes Laub. (Gr. und Schn.)	TH	—	—	—
5650		**Mrs. Aaron Ward,** (Pernet-Doucher 1907) Kein Vorrat gelb mit lachsfarben. Blume kelchförmig, groß, gefüllt (Gr., Schn. u. Tr.)	TH	—	—	—
5652	n	**Mrs. Charles Russel,** (Waban Rose Conservatories 1913) leuchtend karminrosa, wohlriechend, Pflanze kräftig (Gr., Schn. u. Tr.)	TH	40	3,80	36,—
5654		**Mrs. George Shawyer,** (Lowe & Shawyer 1911) Kein Vorrat reinrosa, Blume sehr groß, von edler Form (Gr. u. Tr.)	TH	—	—	—
5656	n	**Mrs. Henry Morse,** (Sam Mc. Gredy & Son 1919) leuchtend karminrosa, im Grunde kupfrig gelbe Blume, edel geformt mit langer, schöner Knospe. Sehr reichblühend, eine der schönsten Treib- und Gruppenrosen (Gr., Schn. u. Tr.)	TH	40	3,80	36,—
5658	H n	**Mrs. Henry Winnet,** (J. H. Dunlop 1921) glänzend rot, ähnlich Richmond, Blume gut geformt, süss duftend, lange Stiele, Schnitt- und Treibsorte extra.	TH	40	3,80	36,—
5660	n	**Mrs. John Laing,** (Bennet 1888) zartrosa. Blume groß, gut gefüllt, an langen Stielen stehend. Bekannte Treibsorte (Tr.)	R	30	2,80	26,—
5662		**Mrs. S. K. Rindge,** (Howard & Smith 1920) Kein Vorrat rein sonnengelb. Blume sehr groß, leicht gefüllt, sehr reichblühend (Gr.u.Schn.)	TH	—	—	—
5664	H n	**Mrs. Wemys Queen,** (A. Dickson & Sons 1914) rein sonnengelb. Blume sehr groß, leicht gefüllt, sehr reichblühend (Gr.u.Schn.)	TH	40	3,80	36,—
5666	n	**Nelli Verschuren,** (H. A. Verschuren 1908) sonnengelb, Blume groß auf kräftigem Stiel, Wuchs stark u. aufrecht. (Gr. Schn.)	TH	40	3,80	36,—
5668	H n	**Ophelia,** (Paul & Son 1912) zart lachsfleischfarben mit rosa, Mitte lebhafter gefärbt, Knospe lang und spitz, aufrecht, Blume sehr edel geformt. sehr reichblühend, Pflanze gesund und kräftig. Eine ganz hervorragende Sorte (Gr., Schn. u. Tr.)	TH	40	3,80	36,—
5670	H n	**Pharisäer,** (Hinner 1901) fleischrosa mit weiß. Blume groß, gefüllt (Schn. u. Tr.)	TH	40	3,80	36,—
5672	H n	**Pink Pearl,** (M. Leanders & Co. **Neuheit**) lebhafte dunkelrosa, große Blume, vorzüglich gefüllt, sehr haltbar auf kräftigen Stielen, schön duftend, Wuchs stark, aufrecht gut verzweigt, reichblühend mit gesundem Laub.	TH	55	4,50	40,—
5674	n	**Pius XI.** (M. Lenders & Co. **Neuheit**) Wuchs stark, Knospe einzeln auf langem Stiel, Blume groß, duftend, gefüllt, rahmweiss mit rahmgelber Mitte.	TH	55	4,50	40,—
5676		**Prince de Bulgarie,** (Pernet-Ducher 1901) Kein Vorrat silbrigrosa mit rötlichgelb schattiert (Gr. u. Schn.)	TH	—	—	—
5678		**Red Letter Day,** (A. Dickson & Sons 1914) Kein Vorrat feurigblutrot, Blume nur leicht gefüllt, sehr reichblühend (Gr.)	TH	—	—	—
5680	H n	**Red Star,** (H. A. Verschuren & Son 1919) leuchtend feurigrot. Blume riesig groß, halbgefüllt, nie blau werdend. Wuchs sehr kräftig. Gute Gruppenrose (Gr. u. Schn.)	TH	40	3,80	36,—
5682	H n	**Reverent F. Page Roberts** (B. R. Cant 1921) schön nilgelb, große volle gutgeformte Blume, sehr reichbl.	TH	55	4,50	40,—
5684		**Richmond,** (1906) Kein Vorrat scharlachrot. Blume ziemlich groß, leicht gefüllt, gute Treibrose (Tr.)	TH	—	—	—
5686	H n	**Rosalandia,** (Walter Stevens **Neuheit**) reingoldgelb, verbesserte Golden Ophelia, grösser als die Mutterrose, stark wohlriechend, auf festen Stielen stehend, sehr reichblühend. (Gr. u. Schn.)	TH	55	4,50	40,—
5688	n	**Rose Premier,** (E. G. Hill & Co. 1919) rein karminrosa bis dunkelrosa, sehr gut gefüllt, reichblühend, krankheitsfrei (Tr. und Schn.)	TH	40	3,80	36,—
5690		**Sensation,** (J. H. Hill & Co. 1923) Kein Vorrat Neue prächtige dunkelrote Rose, Knospe lang und spitz, Blume sehr groß gefüllt, reich samtig karminrot.	TH	—	—	—

№	Form		Gattung	1 St.	10 St.	100 St.
				ℳ	ℳ	ℳ
5692	Hn	**Souvenir de Cl. Pernet,** (Pernet-Ducher 1921) rein goldgelb. Blume gut gefüllt. Auf langen Stielen blühend, wohlriechend (Gr., Schn. u. Tr.)	TH	30	2.80	26,—
5694	Hn	**Souvenir de Georges Pernet** (Pernet Ducher 1921) türkischrot, sehr groß, gefüllt, Knospe eiförmig, haltbar. (Gart., Tr. u. Schn.)	TH	40	3.80	36,—
5696	H	**Souvenir de H. A. Verschuren,** (H. A. Verschuren & Sons 1912) Nur Hochstämme reingoldgelb, Wuchs aufrecht gedrungen, gesundes Laub, Blume auf starkem Stiel, edel gebaut und stark gefüllt. (Sch., Tr. Gr.)	TH	—	—	—
5698	n	**Sunburst,** (Pernet-Ducher 1911) sonnengelb, außen heller. Knospe lang und spitz, auf langem, kräftigen Stiel (Gr., Schn. u. Tr.)	TH	40	3.80	36,—
5700		**The Queen Alexandra-Rose,** (Sam Mc. Gredy & Son 1918) Kein Vorrat kapuzinerrot, Rückseite der Blumenblätter altgold, im Grunde rein orange, herrliche neue Farbe (Gr.)	TH	—	—	—
5702	n	**Toison d'or,** (Pernet Ducher 1921) dunkelorangegelb, große Blume mit dicker Knospe mit glänzendem gesunden Laub. (Tr., Schn. und Gart.)	TH	40	3.80	36,—
5704	n	**Ulrich Brunner fils,** (A. Levet 1882) kirschrot. Blume sehr groß, gefüllt, beste Sorte für langstieligen Schnitt (Schn. u. Tr.)	R	30	2.80	26,—
5706	H	**Unna Wallace,** (Md. Gredy 1921) Nur Hochstämme Blume schön kirschrot, ohne Nebenton, schön geformt.	TH	—	—	—
5708		**Van Houtte,** (Lacharme 1864) Kein Vorrat dunkelfeuerrot. Blume groß, schöne Form, sehr reichblühend und widerstandsfähig (Gr., Schn. u. Tr.)	R	—	—	—
5710	Hn	**Ville de Paris,** (Pernet Ducher **Neuheit**) leicht orange sonnengelb, Knospe eiförmig auf langem Stiel, fast stachelloses rötliches Holz, Laub glänzendrötlich, gesund (Sch.)	TH	55	4.50	40,—
5712	Hn	**Westfield Star,** (H. Morse 1920) atlasweiß mit leichtem gelblichen Schein, Wuchs aufrecht stark, reichblühend, duftend große Blume auf starkem Stiel. (Tr. Schn. und Gr.)	TH	40	3.80	36,—
5714	Hn	**Wilhelm Kordes,** (Kordes Söhne 1922) kapuzinerrot auf goldgelbem Grunde im Verblühen goldgelb mit rot gestreift. Blume edel geformt auf steifen Stielen. Pflanze wüchsig und sehr reichblühend. (Gr., Schn. u. Tr.)	TH	55	4.50	40,—
5716	n	**William F. Dreer,** (Howard & Smith 1920) zart-silbrig-rosa auf gelbem Grund, groß gefüllt, tadelloser Wuchs, Haltung und Form sehr reichblühend.	TH	40	3.80	36,—

Rosen-Pfähle

gehobelt, 8 kantig

Länge	1	1¼	1½	1¾	2	m
per 100 St. netto	18.70	24.20	30.80	37.40	44.—	ℛℳ

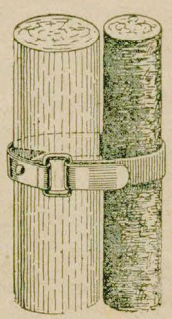

908
Baumband Kleinbindung

Baumband

für Rosen-Hochstämme, Stachel- und Johannisbeer-Hochstämme geeignet. Schon immer fehlte gerade zur Befestigung dieser dünnen Stämmchen das geeignete Baumband. Durch unsachgemäßes Anbinden sind zahllose Kronen vom Winde abgebrochen worden. Bei Verwendung unseres Baumbandes „Kleinbindung", welches aus Weichmetall mit einem imprägnierten Garnüberzug besteht, können obengenannte Schäden nicht mehr vorkommen. Außerdem sieht die Befestigung korrekt und sauber aus. Verwenden Sie daher nur unser Baumband „Kleinbindung", welches auch in dem weltbekannten Rosarium in Sangerhausen bei Hochstämmen allgemein verwendet wird.

10 St. 1.40 Mk. 100 St. 12.20 Mk. 1000 St. 99.— Mk.

Rosenhauben

bester Winterschutz
für Rosenkronenbäumchen

Gr.	1 (40×50)	2 (47×55)	3 (60×70)
10 St.	3.50	5,—	6.50 ℳ
100 St.	32,—	44,—	59,— ℳ

Polyantha-Rosen (vielblühende Zwergrosen).

Ihres niedrigen Wuchses wegen besonders zu Einfassungen geeignet, sowie zu größeren Gruppen. Die Pflanzen sind den ganzen Sommer mit reizenden Blütendolden bedeckt.

100 Stück 32.— Mk., 10 Stück 3.60 Mk., 1 Stück 0.40 Mk.

№

5718 **Aennchen Müller,** (J. C. Schmidt 1907)
korallenrosa, Blume mittelgroß, gut gefüllt (Zwergrose)

5720 **Eblouissant,** (Turbat & Cie 1918)
sammetdunkelrot, die dunkelste aller Polyanthen, in großen Dolden blühend (Polyantha)

5722 **Echo,** (P. Lambert 1914)
zartrosa Sport von Tausendschön, kräftig (Tr., Topfr. Polyantha)

5724 **Ellen Poulsen,** (Poulsen 1911)
leuchtend dunkelrosa, Blume groß und gut gefüllt. Sehr reichblühend

5726 **Else Poulsen,** (D. F. Poulsen **Neuheit**)
zartrosa, gut haltbar, Blume sehr groß für ihre Art, halb gefüllt in sehr großen Dolden, ungemein reichblühend, ausgezeichnet für Schnittzwecke (Polyantha)

5728 **Eva Teschendorff,** (Teschendorf 1923)
grünlich gelb bis weiß, Wuchs kräftig, reichblühend (Polyantha)

5730 **Gruß an Aachen,** (Geduldig 1909)
gelblichrosa, gut gefüllt, sehr reichblühend (Polyantha)

5732 **Hermosa,** (1870)
zartrosa, Blume mittelgroß. Bekannte alte Monatsrose (Polyantha)

5734 **Jessie,** (Merryweather 1909)
lebhaft kirschzinnoberrot. Sehr reich in aufrechten Rispen blühend (Polyantha)

5736 **Juliana,** (H. de Ouden & Zoon 1920)
Sport von Orleans, lachsrosa kleinblumig, sehr reichblühend

5738 **Katharina Zeimet,** (Lambert 1901)
reinweiß, Blume klein, gut gefüllt, von kräftigem Duft (Polyantha)

5740 **Kirsten Poulsen,** (D. F. Poulsen **Neuheit**)
purpurrot, hell leuchtend, Blume einfach in großen Dolden blühend, Wuchs sehr stark, aufrecht und reichblühend. (Polyantha).

5742 **Lady Reading,** (von Kleef & Co. 1921)
lebhaft rot mit feuerrot erhellt, Sport von Ellen Poulsen, Wuchs mäßig.

5744 **Louise Walter,** (Walter 1909) Kein Vorrat
zartrosa, weiß geadert, in großen Rispen blühend (Polyantha). (Kein Vorrat)

5746 **Mad. Norb. Levavasseur,** (Levavasseur 1914)
leuchtend karmin, reich in Rispen blühend (Polyantha)

5748 **Miss Edith Cavell,**
tiefdunkelrot, reichblühend (Polyantha)

5750 **Mrs. Cutbush,** (Cutbush 1907)
hellrosa bis rosapurpur, sehr reich in grossen Büscheln blühend (Polyantha)

5752 **Orléans-Rose,** (Levavasseur 1910)
geranienrot mit rosa Schimmer. Mitte weiß, Pflanze kräftig und gesund, besonders reichblühend und widerstandsfähig, 50—70 cm hoch werdend, besonders zu empfehlen (Polyantha)

5754 **Rödhätte,** (Poulsen 1911)
leuchtend karminrot, nicht blau werdend Strauch 60—70 cm hoch, blüht ungeheuer reich von Mai bis Oktober. Beste Gruppenrose (Polyantha)

5756 **Yvonne Rabier,** (1910) Kein Vorrat
reinweiß, gut gefüllt, von schönem Duft. Blatt glänzend, sehr widerstandsfähig (Polyantah)

Parkrosen

in den schönsten farbenfreudigsten Sorten als Vorpflanzung und Blütenhecken

100 Stück 40.— Mk., 10 Stück 4.50 Mk., 1 Stück 0.50 Mk.

5760 **Jeaune Bicolor** (Autriche)
L. Blume mittelgroß, einfach safranrot, frühblühend, herrlich. Sehr empfehlenswert als Strauch, Hecken- und Spalierrose.

5762 **Hugonis**
Einfach, goldgelb, sehr fein belaubt, überaus reichblühend, bis 200 cm hoch werdend, sehr frühblühend, prächtiger Strauch.

5764 **Persian Yellow** (Willock 1833)
L. Blume mittelgroß, gefüllt schön goldgelb, hart. Als Strauch für Heeken und Spalier zu verwenden.

5766 **Parkfeuer** (Lambert 1906)
Blume einfach, feurigrot, Laub und Holz rötlich. Pflanze sehr starkwachsend.

Nr. 5792 Schlingrose, Tausendschön

Hochstammrose, 1. Jahr nach der Pflanzung.

Schlingrosen (Rank- und Kletterrosen).

Zur Bekleidung von Mauern, zur Herstellung von Hecken und Laubengängen und von Pyramiden oder Schirmen auf Rasenflächen sowie zum Beranken von Böschungen außerordentlich geeignet.

100 Stück 42.— Mk., 10 Stück 4.60 Mk., 1 Stück 0.50 Mk.

№

5770 **Alberic Barbier,** (Barbier 1900)
rahmenweiss mit gelb, mittelfrüh blühend, starker Wuchs, Blume 6—8 cm Durchmesser.

5772 **American Pillar,** (Conard & Cie. 1901)
leuchtend karminrosa mit weißer Mitte. Blume einfach, in großen Rispen stehend, Pflanze starkwüchsig, winterhart und reichblühend (Schlingrose)

5774 **Climb. Ophelia** Kein Vorrat
weiß mit gelb, klimmende Abart von Ophelia. (Schlingrose)

5776 **Crimson Rambler,** (Chr. Turner 1894)
lebhaft karminrot, Blume klein, gefüllt, in aufrechten Rispen stehend, starkwüchsig u. überreich blühend. (Schlingrose)

5778 **Dorothy Perkins,** (Perkins 1902)
zart lachsrosa. Blume gut gefüllt, wohlriechend, in großen Rispen überreich bis in den September blühend. (Schlingrose)

5780 **Excelsa,** (Walsh 1910)
glänzend scharlachrot, gut gefüllt, kräftig und reichblühend. (Schlingrose)

5782 **Gloire de Dijon,** Kein Vorrat
gold- oder lachsgelb. Blume sehr groß, von prachtvollem Geruch. Pflanze starkwüchsig u. widerstandsfähig (Schlingrose)

5784 **Goldfinch,**
dunkelgelb, beim Erblühen in weissgelb übergehend, halb gefüllt, in Dolden blühend, starker Wuchs. (Schlingrose)

5786 **Hiawatha,** (H. Walsh 1906) Kein Vorrat
dunkelkarmesin, Mitte weiß, Blume klein, einfach, außerordentlich reich in Rispen blühend (Schlingrose)

5788 **Pauls Scarlet Climber,** (W. Paul & Son 1916)
Unter den Kletterrosen die beste aller dunkelroten, grossblumigen, prachtvoll.

5790 **Rubin,** (J. C. Schmidt 1899) Kein Vorrat
leuchtend rubinrot, Blume mittelgroß, leicht gefüllt, in lockeren Dolden blühend (Schlingrose)

5792 **Tausendschön,** (J. C. Schmidt 1907)
zartrosa. Blume mittelgroß, in großen lockeren Sträußen blühend (Schlingrose)

5794 **White Dorothy,** (B. R. Cant 1909) Kein Vorrat
reinweiß. Sport der beliebten Dorothy Perkins (Schlingrose)

5796 **Veilchenblau,**
rötlichlila in Amethyst übergehend, im Verblühen stahlblau.

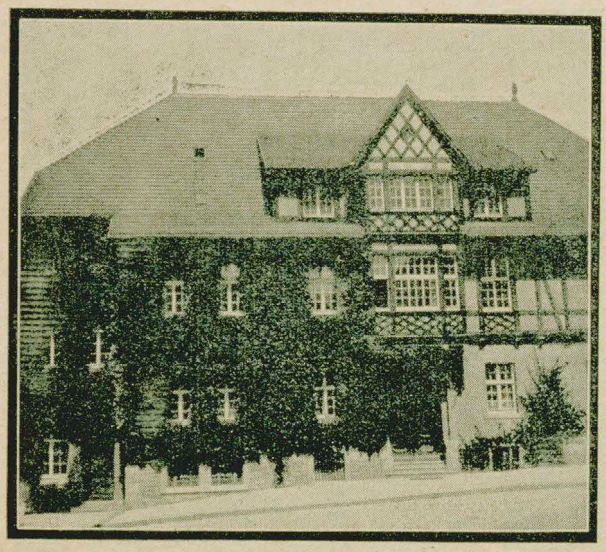

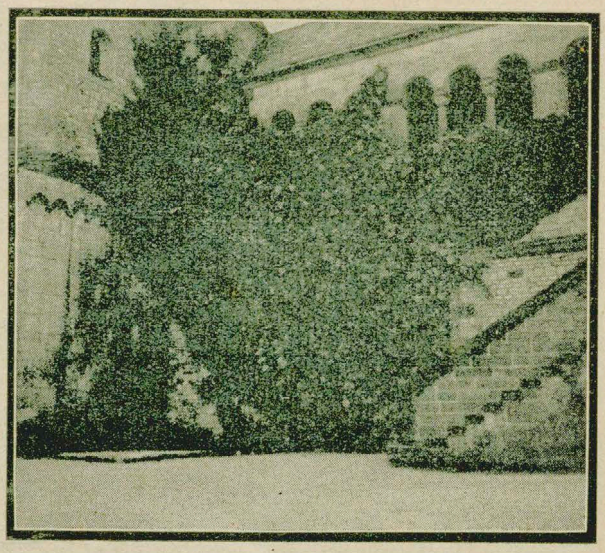

5802 Ampelopsis Veitchi (Selbstklimmender wilder Wein) 5804 Aristolochia Sipho (Pfeifenwinder)

№		1 St.	10 St.
		M.	M.
5800	**Ampelopsis quinquefolia** (Wilder Wein) mit großen 5teiligen Blättern, welche sich im Herbst prachtvoll rot färben, besonders für Lauben geeignet.		
	1. Qualität 5—8 Ranken . . . . . 100 St. **100.**— M.	**1,30**	**12,**—
	2. „ 3—5 „ . . . . . 100 St. **70.**— M.	**1,**—	**9,**—
5802	**Ampelopsis Veitchi** (Selbstklimmender wilder Wein) bekannte, besonders für Hauswände und Mauern zu empfehlende Schlingpflanze, herrliche Herbstfärbung in gelb, rot und blutrot . . . . . 100 St. 75.— M.	**1,25**	**10,**—
5804	**Aristolochia Sipho** (Pfeifenblume, Pfeifenwinder) Eine bekannte, sehr stark wachsende Schlingpflanze mit bis zu 25 cm breiten herzförmigen Blättern, gedeiht in schattiger sowie sonniger Lage, blüht im Juni-Juli, Blüten pfeifenkopfähnlich . .	**4,**—	**38,**—
5806	**Clematis Jackmanni** (Waldrebe) Alle Clematis sind sehr schön blühende Schlinger in verschiedenen Sorten, rot rosa, weiß und blau, eignen sich für sonnige bis halbschattige Lage, sind anspruchslos. Es empfiehlt sich jedoch, die Wurzelstöcke im Herbst vor Eintritt des Frostes anzuhäufeln	**3,**—	**28,**—
5808	**Hedera Helix-hibernica** (Efeu) Eine großblättrige Sorte, welche sich mit ihren dunkelgrünen, lederartigen Blättern vorzüglich zur Bepflanzung von Mauern eignet	**1,75**	**15,**—
5810	**Lonicera caprifolium** (Geißblatt) Ein schönblühender Schlinger zur Bekleidung von Laubengängen, Lauben, alten Bäumen usw. gedeiht auch in schattiger Lage, liebt feuchten Standort und wächst sehr schnell und kräftig . . .	**2,50**	**23,**—
5812	**Wistaria sinensis** (Glyzine, Traubenwinde) Eine bekannte prächtige Schlingpflanze mit gefiederten Blättern, ähnlich denen der Akazie. Bringt bereits im Frühjahr mit Beginn des Austriebes über 20 cm lange herrliche blaue Blütentrauben, liebt warmen sonnigen Standort	**4,80**	**46,**—

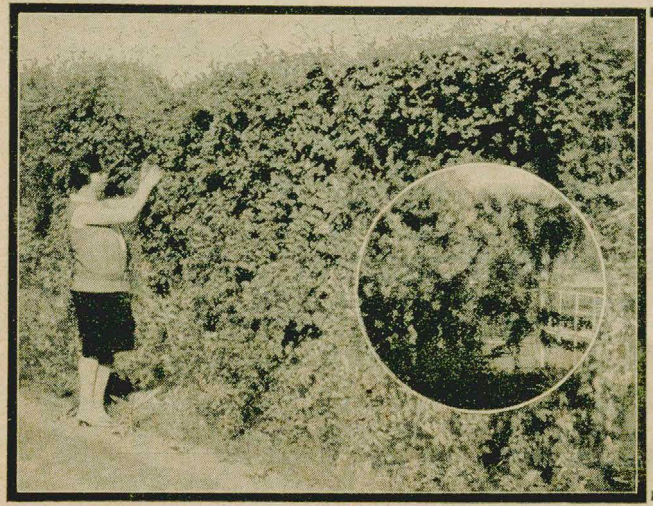

5814 **Polygonum Baldschuanicum** (siehe Abbildung nebenstehend, im 5. Monat nach der Pflanzung fotografiert). Diese erstaunlich starkwachsende winterharte Schlingpflanze, welche bereits im ersten Jahre eine Höhe bis zu 4 m erreicht, wirkt im Herbst äußerst reizvoll durch die herrlichen weißen Blütenrispen. (Siehe Blütezeit im runden Bildausschnitt) Wo man sich schnell gegen Sicht schützen will, gegen den Nachbarn oder gegen die Straße oder als Hausberankung am Spalier gezogen, da pflanze man Polygonum Baldschuanicum auf 4 m Breite 1 Pflanze.

1 Stück **2,50** M. 10 Stück **20.**— M. 100 Stück **160.**— M.

Verzeichnis unserer schönblühenden u. dekorativen

Ziergehölze.

Unsere Abteilung Ziergehölze enthält die wichtigsten und härtesten Arten und Züchtungen die für den Pflanzenfreund sowie für den modernen Park und Garten in Betracht kommen.

Wir liefern ein feines Sortiment kräftiger, schönblühender und buntblättriger Ziersträucher:

25 Stück Mk. 25.—, 100 Stück Mk. 80.—

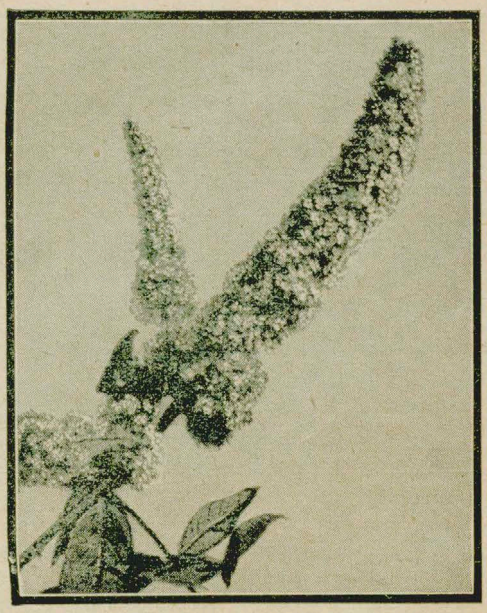

Nr. 5960 Buddleia (Sommerflieder)

№		1 St. M.	100 St. M.
5900	**Buddleia** (Sommerflieder)		
	variabilis Veitchiana. Sehr wertvoller Strauch mit 30—40 cm langen dichten Aehren. Blumen glänzend malvenlilamit orangegelbem Zentrum	1.—	90.—
5902	**Calycanthus** (Gewürzstrauch)		
	floridus. Bekannter Strauch, dessen dunkelbraune Blüten einen starken, erdbeerartigen Geruch haben	3.—	
5904	**Chionanthus** (Schneeflockenbaum)		
	virginica. Prachtvoller Blütenstrauch, wird bis 5 Meter hoch, mit großen, glänzendgrünen, lederartig., lanzettlichen Blättern und schönen weißen lockeren, schlankästigen Blütenrispen	3.—	
5906	**Cornus** (Hartriegel, Kornelkirsche)	1 St. M.	100 St. M.
	alba. Rotbraunes Holz, weiße Blüten	0.60	50.—
5907	„ **Spaethii.** Blätter im Frühjahr bronzefarben, im Sommer goldgelbgerandet, zum Teil vollständig goldgelb. Wertvolles buntes Gehölz	1.50	
5908	**tatarica sibirica.** Lodd. Im Winter mit leuchtend, fast feurigmennigerotem, im Sommer karminrotem Holz. Sehr zierend.	1.—	75.—
5910	**Corylus** (Hasel)		
	avellana atripurpurea. Blutwaldhasel, dunkelrote Belaubung	3.—	
5912	**Cydonia** (Quitte)		
	japonica. Japanische Quitte ist wegen der herrlichen Blüte als erstes frühlingsblühendes Gehölz altbeliebt und verbreitet, blüht feuerrot im Mai	1.20	100.—
	Deutzia (Deutzie)		
5914	**crenata purpurata plena.** Weiß gefüllt, außen lilarosa, sehr voll blühend	1.—	90.—
5916	**gracilis.** Sieb. & Zucc. 1/2 m hoch werdend, weißblühend. Bekannte Treibsorte	0.75	50.—
5918	**crenata magnifica.** Lem. Kräftigwachsende, neue Form. Die in gedrängten Trauben stehenden Blüten sind gefüllt und schön reinweiß	0.75	50.—
	Forsythia (Goldwiede, Goldglöckchen)		
5920	**intermedia densiflora.** Mit großen, lebhaft gelben, in dichten Büschen vereinigten Blüten	1.—	90.—
5922	**suspensa Fortunei.** Wuchs aufrecht mit überhängenden Zweigen, lichtgelb	1.—	90.—
	Hydrangea (Freilandhortensie)		
5924	**arborescens grandiflora,** winterharte amerikanische Strauchhortensie mit großen weißen Blütenballen, empfehlenswerter Treibstrauch	1.50	135.—
5926	**paniculata grandiflora.** Bis 1 m hoch werdender Zierstrauch mit großen pyramidalen schneeballähnlichen Blütendolden, sehr reichblühend	0.80	70.—
5928	**Lonicera tatarica.** L. B. Allgemein bekannter, bis 3 m hoher, schönblühender Strauch mit hellrosa Blüten und lebhaft roten Früchten	0.65	54.—
	Jasminum (Jasmin)		
5930	**nudiflorum.** Blütezeit März, goldgelbe Blüten	2.—	180.—
	Kerria (Ranunkelstrauch)		
5932	**japonica plena.** Gefüllte goldgelbe Blüten	1.—	80.—
	Laburnum (Goldregen)		
5934	**vulgare.** Gemeiner Goldregen mit gelben Blütentrauben	0.70	60.—

Nr. 5974 Spiraea, Van Houttei.

№		1 St. M.	100 St. M.
	Lonicera (Heckenkirsche, Geißblatt)		
5936	**nitida.** Niedliches immergrünes Sträuchlein mit feiner, ziemlich hellgrüner Belaubung, mattglänzend, hübsche Felspflanze	1.—	90.—
5938	**tatarica alba grandiflora.** Blüte reinweiß, groß, später durch rote Früchte sehr gute Wirkung	0.75	65.—
5940	**tatarica pulcherrima.** Blüte schön dunkelrosa	0.75	65.—
	Philadelphus (Pfeifenstrauch, weißblüh. Jasmin)		
5942	**coronarius.** L. Wohlriechender Pfeifenstrauch. Beliebter Strauch mit rahmweissen, wohlriechenden Blumen, die zu 5—11 in einer Traube vereinigt stehen	0.90	65.—

№			
	Philadelphus (Pfeifenstrauch, weißblühender Jasmin)		
5944	**grandiflorus.** Willd. Großblütiger Pfeifenstrauch. Mit sehr großen, einfachen, reinweißen Blüten, intensiv duftend. Sehr reichblühend. Mitte Juni	0.75	50.—
5946	**Lemoinei erectus.** Aufrechtwachsend, Zweige mit wohlriechenden Blütensträußen völlig bedeckt, für Zierhecken sehr beliebt	0.75	65.—
5948	**Lemoinei Manteau d' hermine.** Die halb bis ganz gefüllten rahmfarbenene duftenden Blüten bedecken den Strauch	1.50	135.—
5950	**virginalis.** Starkwüchsig dicht mit fünf- bis siebenblütigen Trauben besetzt deren einzelne 5 cm breite duftende Blüte hübsch schalenförmig gefüllt sind	1.25	110.—
5952	**virginalis Bouquet blanc.** Die großen gefüllten weißen Blüten bedecken in dichten kugeligen Knäulen die zierlich überhängenden Zweige	1.25	110.—
	Populus (Silberpappel)		
5954	**alba nivea.** Hort. Bekannte Silberpappel mit fast schneeweißen Blättern. Liebt guten, tiefgründigen Boden in feuchten Lagen	1.50	100.—
	Prunus (Zierkirsche, Zierpflaume)		
5956	**cerasifera Pissardii.** Blutpflaume ist eines der schönsten rotblättrigen Ziergehölze, das die dunkelblutrote Blattfärbung während des ganzen Sommers behält	1.25	112.—
5958	**triloba fl. pl.** (Mandelbäumchen). Die gefüllte Mandel ist ein weltbekannter Blütenstrauch, dessen Zweige dicht mit rosa gefüllten kleinen Röschen bedeckt sind, ehe noch die Blätter austreiben	1.—	90.—
	Ribes (Johannisbeere)		
5960	**aureum.** L. Johannisbeere, Ahlbeere, Goldtraube, Stachelbeere, Pursh. Echte Goldtraube. Blüte gelb, Blätter im Herbst rot	0.75	50.—
5962	**sanguineum** (Blutjohannisbeere) ist mit ihrem Reichtum roter Blütentrauben ein bekannter und beliebter Ziersrauch	0.75	68.—
	Salix (Weide)		
5964	**alba vitellina.** Dotterweide, benannt nach dem goldgelben Holz, während die Blätter grün sind	0.75	68.—
5966	**alba vitellina pendula.** Trauerdotterweide, goldgelb. Holz, grüne Blätter, eine prächtige hängende Form	0.75	68.—
5968	**purpurea utilissima.** Vorzügliche Nutz- und Korbweide, wirkt mit ihrem roten Holz sehr schön als Zierstrauch	0.60	54.—
	Spiraea (Spierstrauch)		
5970	**arguta.** Unter den zuerst im Frühjahr aufblühenden Spiraen die schönste. Die Zweige verschwinden unter leuchtendem Blütenschnee	1.—	90.—
5972	**Douglasi Hook.** Beliebte Art mit schmalkegelförmig gebauten, purpurrosa Rispen, von Juli bis September, Strauch 2 m hoch. Zabel Nr. 70	0.65	45.—
5974	**Van Houttei.** Prächtige Blütenstände gegen Ende Mai, weiß. Zur Bildung größerer Zierhecken geeignet	0.75	68.—
5976	**Billiardii longipaniculata.** Lange rote Rispen, blüht Ende Juni bis September	0.75	68.—
5978	**fontenayensis**	0.75	68.—
5980	**Froebelii.** Ein Bastard mit großen, dunkelpurpurnen Doldenrispen, blüht Ende Juni bis Juli	0.80	72.—
5982	**opulifolia.** L. Weißlich, Anfang Juni. Im Frühjahr blühend von April bis Mitte Juni	0.76	51.—
5984	„ **lutea.** Hort. Weißlich, gelbblättrig. Im Frühjahr blühend, von April bis Mitte Juni	0.72	50.—
5986	**Thunbergii.** Feinblättriger, zierlicher Strauch, sehr frühblühend, weiß	1.—	90.—
5988	**Van Houttei Briot.** (Sp. cantoniensis trilobata.) Ziemlich hoher Strauch mit dreiteiligen Blättchen, der Anfang Juni einen sehr reichen Flor schneeweißer Blüten bringt	0.75	50.—

		1 St.	100 St.
5990	**Syringa** (Flieder)		
	In den besten Sorten mit Namen einfach und gefüllt blühend . .	3.—	270.—
5992	**Tamarix** (Tamariske)		
	tetandra. Nadelartige, lebhafte, grüne Belaubung, im Mai bis Juni rosa farbene Blüten, wirkt sehr dekorativ	1.—	90.—
5994	**Viburnum** (Schneeball)		
	opulus sterile. Gefülltblühender Schneeball, allgemein bekannter und beliebter Zierstrauch mit weißen kugeligen Blütendolden . .	1.25	110.—
	Weigelia (Weigelie, Schellenstrauch)		
5996	**Abel Carrière.** Blüte groß, lebhaft rosa karmin, frühblühend . .	2.—	180.—
5998	**Desboisii.** Blüht früh auf, rosa mit breitem weißmarmoriertem Saum	2.—	180.—
6000	**P. Duchartre.** Blüte mittelgroß, tief dunkelbraunrot, Knospe schwärzl.	2.—	180.—

5990 Syringa (Flieder)

Heckenpflanzen

in den besten für diesen Zweck geeigneten Arten.

		100 St. M.	1000 St. M.
6010	**Weißdorn.** 2jährig, 4—6 mm Durchm.		
	verpflanzt, ca. 30—60 cm hoch	3.50	32,—
	4jährig, 9—12 mm Durchm., mehrmals verpflanzt	9,—	80,—
6012	**Hainbuchen** (Weißbuche)		
	„ Verpflanzt 40—65 cm hoch	10,—	70,—
	„ „ 65—100 cm hoch	14.—	125,—
6014	**Ligustrum** ovalifolium (immergrüner)		
	ca. 30—50 cm hoch	10,—	80,—
6016	**Thuja occidentalis** (Lebensbaum)		
	ca. 30—60 cm hoch	26,—	220,—
	ca. 40—50 cm hoch, verpflanzt, buschig	50,—	450,—

Allee-Bäume

Stammhöhe ca. 180 bis 200 cm.

		1 St. M.	10 St. M.
6020	**Rotdorn,** dunkelrot gefüllt blühend	4,—	35,—
6022	**Platanen,** orientalische	8,—	75,—
6024	**Esche,** sehr schnellwüchsig	7,—	65,—
6026	**Trauerweide,** wirkt mit ihren goldgelben, hängenden, dünnen Aesten ganz prächtig	6,—	55,—
6028	**Ahorn,** außerordentlich stark wachsender Schattenbaum	6,—	—,—
6030	**Kastanie,** weißblühend	9,—	—,—

Freiwillige Anerkennungen:

Jena, den 24. 10. 1931.

Habe heute die 72 Stück Obstbäume in Gut B. gepflanzt und kann Ihnen sagen, daß dieselben sehr gut waren. Der Herr Inspektor hat mir gesagt, daß er wieder von Ihnen beziehen wird, allerdings erst im Frühjahr, da die Herbstarbeiten noch zu weit zurück sind. Schreibe diese Anerkennung in Ihrem eigensten Interesse. Mit freundlichen Gruß Adolf E.

Würselen, den 30. 10. 1931.

Ihre Sendung Bäume u. Sträucher ist gestern hier angekommen. Die Kameraden u. ich selbst sind erstaunt, über die schönen Exemplare, dabei auch sehr preiswert. Wir sind wirklich nicht enttäuscht worden, wie das leider oft der Fall ist. Mit Gruß frdl. Jos. L.

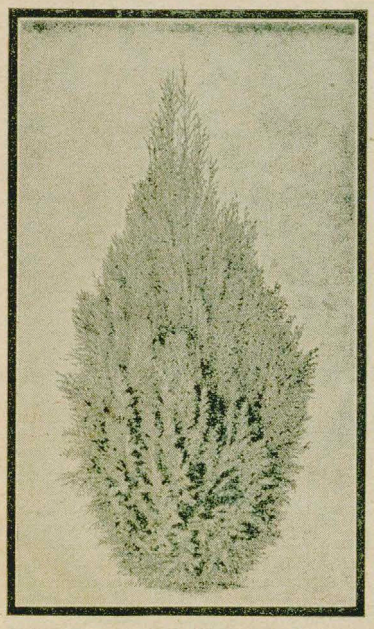

5854 Chamaecyparis Lawsoniana Alumi

Winterharte Koniferen

Pflanzzeit August bis Mai.

1 Stück

5850 **Abies.** Nordmanniana, Tanne, 30—40 cm . . . . . 4.—

5852 **Chamaecyparis Lawsoniana.**
Ein in den westlichen Vereinigten Staaten beheimateter Baum, bis 50 m hoch, mit pyramidaler Krone und hübsch überhängenden auch im Winter frischgrünen Zweigen.
vollgarnierte Pflanzen 40—60 cm hoch . . 2,—
mehrmals verschult 60—80 „ „ . . 3,—
mit festen Ballen 80—100 „ „ . . 4,—

5854 **Chamaecyparis Lawsoniana Alumi.**
Bildet schlanke Pyramiden von lebhafter stahlblauer Farbe und ist unter den blauen Formen jedenfalls eine der schönsten und wertvollsten
vollgarnierte Pflanzen, mehrmals verschult, mit festen Ballen:
40—50 cm hoch . . 2.50
50—60 „ „ . . 3,—
60—80 „ „ . . 4,—
80—100 „ „ . . 6,—
110—120 „ „ . . 8,—

5856 **Chamaecyparis Lawsoniana minima glauca Hort.**
Dichtgedrängte, zwergige Kugel, von dunkelblaugrüner Färbung 3,—

5858 **Chamaecyparis Lawsoniana Triumph von Boskoop.**
Wohl die am meisten silbrigblau getönte Spielarten. Eine große Widerstandsfähigkeit macht diesen Baum noch besonders empfehlenswert
vollgarnierte Pflanzen, mehrmals verschult, mit festen Ballen:
60—80 cm hoch . . 5.—
80—100 „ „ . . 8.—

5860 **Chamaecyparis obtusa nana Hort.**
Reizende, zierliche Zwergform von glänzend dunkelgrüner Färbung, m. dichten fächerförmigen Zweigchen, diesich eigentümlich tutenförmig drehen, 20—25 cm 4,—

5862 **Chamaecyparis obtusa Crippsii Hort.**
Unterscheidet sich von Ch. obtusa aurea gracilis durch weniger hängenden und mehr dichten Wuchs. Farbe hellschwefelgelb bis dunkelgoldgelb, 20—30 cm . . . . . 3,—

5864 **Juniperus communis hibernica Gord.** (Irländischer Wacholder).
Bekannte, ganz dichte, schmale Säulenform von schöner blaugrüner Färbung.
30—40 cm 2.—
40—60 cm 3.50

5866 **Juniperus japonica.**
Breitbuschige Pflanze, meist sind nur Jugendnadelblätter vorhanden, eignet sich vorzüglich für Steingärten, langsam wachsend . . . 4,—

5868 **Juniperus japonica aurea.**
Desgl., jedoch goldgelbspitzige Nadelblätter . 4.50

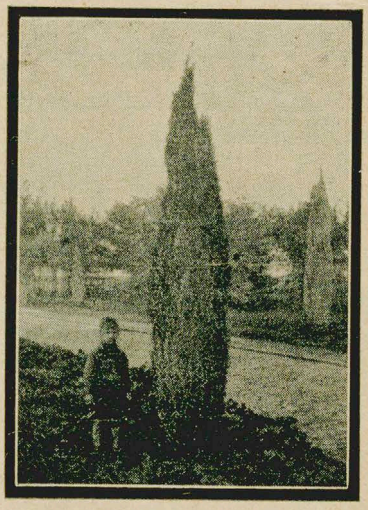

5864 Juniperus communis hibernica Gord.

5874 Picea pungens glauca (Blautanne)

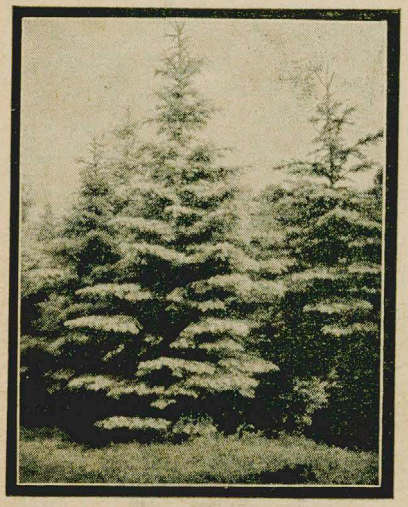

5870 **Juniperus Sabina L.** (Gemeiner Sade- oder Sevenbaum). Schöner, dunkelgrüner Strauch, der sich weit über den Boden ausbreitet . . . 3,—

5872 **Picea nigra Mariana Hort.**
(Wilhelmshöher Schwarzfichte)
Als jüngere Pflanze von P. nigra Doumetti nicht zu unterscheiden, bildet aber breitere, dichte Pyramiden . . . . . 4,—

5874 **Picea pungens glauca (Blautanne)**
Hervorragend schöne, blaugefärbte Form, die echte veredelte Art,
40—50 cm 4,—
50—60 cm 6,—

5876 **Taxus baccata fastigiata** (Irländische Eibe).
Von aufrechtem, ganz säulenförmigen Wuchs, Nadeln breit und tiefgrün.
breite dicht geschlossene Pflanzen, mehrmals verschult, mit festen Ballen:
40—50 cm hoch . . 6.50
50—60 „ „ . . 8.—
60—80 „ „ . . 11.—
80—100 „ „ . . 14.—

5878 **Taxus baccata** (Eibe). 1 Stück

Ihre Verwendung in Gartenanlagen ist eine sehr vielseitige, einzeln gepflanzt als geschnittene Pyramide bezw. als Busch oder in Gruppen mit anderen Waldhölzern vereint, sehr vornehm wirkend und beliebt als Hecken in allerlei architektonischer Form geschnitten ist sie überall am Platze, da sie von allen Nadelhölzern am meisten Schatten verträgt, z. B. gern auf Gräbern und Friedhöfen verwandt.

breite dicht geschlossene Pflanzen mehrmals verschult mit festen Ballen	30—40 cm hoch	4.—
	40—50 „ „	4.50
	50—60 „ „	5.50
	60—70 „ „	6.50
	70—80 „ „	8.—
	80—90 „ „	10.—
	90—100 „ „	12.—
	100—125 „ „	15.—

5880 **Thuya Little Gem.**

Sehr schöne Zwergart, eignet sich vorzüglich für Steinpartien. 25—30 cm **3.**—

5882 **Thuya occidentalis** (Lebensbaum).

Abendländischer Lebensbaum, ein sehr schätzbares Nadelholz, das an Lage und Boden sehr anspruchslos ist und infolge seiner Winterfestigkeit eine große Verwendungsmöglichkeit bietet. Ganz besonders ist der Lebensbaum zur Bildung von Hecken und Windschutzpflanzungen geeignet.

dichte compakte mehrmals verschulte Pflanzen mit festen Ballen	40—60 cm hoch	2.—
	60—80 „ „	3.—
	80—100 „ „	4.50
	100—125 „ „	5.—
	125—150 „ „	6.—

5884 **Thuya Rheingold occidentalis Ellwangeriana.**

Bildet hübsche Pyramiden, wird als Grabschmuck viel verwendet, da es langsam wachsende Zwergform ist, die Farbe ist ein herrliches goldgelb, 20—30 cm . . . . . **3.**—

Thuya occidentalis

Immergrüne Moorbeetpflanzen

Pflanzzeit August bis Mai.

5886 **Azalea mollis sinensis** (Kostersche Hybriden)

Wiederholt preisgekrönte Varietäten, die sich durch sehr große Blumen und durch ihr glänzendes Farbenspiel auszeichnen, starke Pflanzen mit vielen Knospen . . . . . 1 Stück von **3.**— bis **4.**— *M.*

5888 **Buxus sempervirens arbor.**

Buxus in schönen ungeschnittenen Büschen mit Ballen, 30—40 cm hoch . . 1 Stück **2.**— *M.* 10 St. **18.**— *M.*

5890 **Ilex pyramidalis** (Stechpalme)

in prächtigen säulenförmigen Pyramiden, die Zierde eines jeden Gartens, Friedhofes etc., winterhart mit Ballen

80—100 cm 1 Stück **7.**— *M.*
100—125 cm 1 Stück **9.**— *M.*

5892 **Rhododendron**

in seinen winterharten Arten ist eine ganz prächtige immergrüne Schmuckpflanze, welche im Winter durch ihre lederartigen Blätter, im Frühjahr durch ihre prächtige Blütenfülle das Auge eines jeden Beschauers entzückt.

starke Pflanzen mit Knospen in

Rot . .	1 St. von **4.**— bis **6.**— *M.*
Rosa . .	1 St. von **4.**— bis **6.**— *M.*
Blau . .	1 St. von **4.**— bis **8.**— *M.*
Rosaweiß .	1 St. von **3.50** bis **6.**— *M.*

Abbild. Rhododendron

. . . gute Ausführung . . .

Hierdurch bestätige ich dankend den Eingang der bestellten Pflanzen und bin sehr erfreut über Ihre gute Ausführung der Bestellung.

H. Ahlers,
Herrenhut-Spezialgeschäft.

. . Zufriedenheit ausgefallen . .

Ihre letzte Sendung ist zu meiner Zufriedenheit ausgefallen. deshalb möchten Sie mir folgende Pflanzen zusenden. (Bestellung)

Gustav König.

Richtige Pflanzung.

Zur allgemeinen Beachtung.

Um unbegründeten Briefwechsel und unnötigen Aerger zu vermeiden, sei auf folgendes hingewiesen: Der Empfänger einer Pflanzensendung wird bei Beurteilung der einzelnen Gewächse große Unterschiede feststellen, z. B., daß ein Apfelbuschbaum einer Sorte nicht die Entwicklung hat, wie ein Apfelbuschbaum einer anderen Sorte. Es liegt dies an dem verschiedenen Wachstum der einzelnen Sorten, denn letzten Endes wird ja in der Baumschule nicht nach Meter Holz verkauft. Obengesagtes gilt nicht nur für die Obstarten, sondern ganz besonders für Rosen und Ziersträucher. Z. B. macht die Rosensorte Frau Karl Druschki Triebe bis zu einem Meter und die Sorte Golden Ophelia nur solche von 40 cm Länge. Der Gartenfreund muß sich mit diesen von der Natur diktierten Eigenschaften abfinden.

Pflanzung.

Bei **Apfel, Birne, Kirsche** und **Pflaume** ist die Pflanzart dieselbe. Der Pflanzung soll eine gründliche Bodenlockerung voraus gehen, indem der Boden bis zu dreiviertel m Tiefe und 2 m Seitenlänge durchgehend gelockert wird. Wo es angängig ist, kann eine solche Bodenlockerung am besten, schnellsten und billigsten durch Komperitsprengung erfolgen. Die früher üblichen Baumgruben (sogenannte Blumentöpfe) von dreiviertel m Tiefe und 1 m Durchmesser sind heute fast ganz überlebt.

Die Verbesserung des Bodens sei den Verhältnissen angepaßt, niemals verwende man frischen strohigen Dung. Von Vorteil ist immer eine Verbesserung mit Torfstreu oder Torfmull, der vorher mit Jauche getränkt ist, auch das Untermischen von Komposterde ist vorteilhaft. Die Wurzeln werden unmittelbar vor dem Einpflanzen frisch angeschnitten, der Baum wird etwas höher gepflanzt, da man mit dem Setzen des Bodens rechnen muß. Niemals darf der Baum zu tief stehen. Die Erde muß gut krümelig sein, damit sich zwischen den Wurzeln keine Hohlräume bilden. Bei Kirschen und Pflaumen sind die Triebe auf ein Drittel ihrer Länge zurückzuschneiden.

Aprikose und **Pfirsich** sind das edelste Steinobst und müssen daher besonders pfleglich behandelt werden. Es gilt alles über Pflanzung obengesagte, doch müssen die wärmsten und sonnigsten Lagen des Gartens als Standort gewählt werden. Die Pflanzscheibe muß mit einer dicken Dunglage abgedeckt werden, auch sind die Triebe zusammengebunden mit Schilf oder Stroh einzubinden, vor dem Pflanzen stelle man die Büsche einige Stunden in Wasser. Die Triebe sind sofort bei der Pflanzung auf ein Drittel bis ein Viertel ihrer Länge zurückzuschneiden. Das Unterlassen des Rückschnittes rächt sich durch Eintrocknen.

Haselnuß ist an Boden und Lage sehr anspruchslos, nimmt selbst mit leicht beschattetem Standort vorlieb, bis zum Anwachsen ist reiche Bewässerung erforderlich. Vor der Pflanzung einige Stunden in Wasser stellen. Wurzeln frisch anschneiden, die Büsche stark zurückschneiden.

Beerenobst.

Des starken Nahrungsbedürfnisses wegen beanspruchen sie gutbearbeitete, gehaltreiche und feuchte Böden. Vor der Pflanzung ist eine kräftige Düngung erforderlich. Es kann öfters gewässert werden. Bei richtiger Pflege ist auch in sandigen Böden der Erfolg sicher. Kräftiges Einschlemmen nach der Pflanzung ist erforderlich, ebenso das Abdecken der Pflanzenscheibe mit Dung.

Stachelbeeren und **Johannisbeeren** vor dem Pflanzen einige Stunden in Wasser legen, die Wurzeln frisch anschneiden, bei Stachelbeeren die Triebe auf ein Drittel herunterschneiden, bei Johannisbeeren auf die Hälfte.

Himbeeren nach der Pflanzung auf 30 cm zurückschneiden. Ein Abdecken nach Pflanzung, entlang der Reihen, ist gegen Austrocknen erforderlich. Himbeeren lieben viel Feuchtigkeit, nicht zu flach pflanzen, sonst leiden die Wurzeln unter Trockenheit.

Brombeeren sollten vielmehr zur Bekleidung von Wänden, Zäunen, Lauben usw. angepflanzt werden, Brombeeren sind sehr genügsam und gedeihen überall, bei der Pflanzung auf 20 bis 25 cm zurückschneiden, im Frühjahr sogar bis auf fingerlange Zapfen. Brombeeren können auch an hohen Pfählen säulenartig gezogen werden. Ein starkes Einschlemmen ist ebenso wie bei der Himbeere nach der Pflanzung unbedingt erforderlich.

Weinreben gedeihen in den meisten Gegenden Deutschlands ganz ausgezeichnet. An sonnigen warmen Wänden als Spalier gezogen, bringen sie bei richtiger Pflege ganz vorzügliche Trauben. Vor der Pflanzung ist eine tiefe Bodenlockerung nötig. Dabei soll Kalkgestein, auch Kalkmörtel, evtl. Schieferbrocken in die unteren Schichten gebracht werden. Der Boden ist mit kräftigem Kompost zu verbessern. Die Reben nach der Pflanzung gut frostsicher abdecken, die Pflanzscheibe mit Dung, doch darf die Rebe wegen Stockgefahr nicht damit in Berührung kommen. Der letztjährige Trieb ist auf 10 cm zu kürzen.

Ziersträucher müssen genau so behandelt werden wie die Beerensträucher. Vorsichtig auspacken; sobald welke Gehölze vorliegen, ins Wasser, dann sorgfältiger feuchter Einschlag oder Pflanzung. Die Gehölze verlangen einen guten Durchschnittsboden, falls nicht vorhanden, wird derselbe durch Torfstreu verbessert. Unter den Ziersträuchern erfordern die blühenden Sträucher oder Blütensträucher, wie Flieder, Mandelbäumchen, Zierkirsche, Schneeball etc. besondere Pflege. Zunächst wollen sie sonnige Lage, jede Schattenbildung verringert die reiche Blüte, auch kalte, windige Standorte sind nicht für Blütensträucher geeignet. Das Jahresholz der letztjährigen Triebe, die meisten Arten haben nur letztjähriges Holz, ist nach der Pflanzung sofort auf die Hälfte zurückzuschneiden, schwächere Triebe sogar bis auf ein Drittel. Nach der Pflanzung ist tüchtig einzuschlemmen und die Pflanzscheibe abzudecken.

Heckensträucher.

Weißdorn und **Liguster** rechnet man auf das laufende Meter 9 bis 10 Stück bei Zweireihenpflanzung, welche zur Erzielung dichter Hecken notwendig ist, und zwar pflanzt man versetzt, das heißt, die hinteren Pflanzen müssen in die Zwischenräume der vorderen sehen, der Reihenabstand beträgt 40 cm. Am besten wird der Boden in 1 m Breite und 50 cm Tiefe rigolt, die Pflanzscheibe möglichst etwas tiefer als das umliegende Gelände halten, um die notwendige Bewässerung zu begünstigen. In den ersten Jahren ist die Pflanzung mit allen Mitteln, wie Düngung, Auflockerung und Wässerung zu fördern. Sofort nach der Pflanzung muß ein sehr scharfer Rückschnitt erfolgen, damit die Hecken schon von unten auf dicht und verzweigt werden. Bei Hecken aus **Lebensbäumen** ist alles bereits über Hecken gesagte zu beachten, nur hat kein Rückschnitt zu erfolgen, und es ist größter Wert auf die Vertiefung der Pflanzfläche zu legen, da Lebensbäume sehr viel Wasser benötigen, also wiederholt wässern.

Wie werden Rosen richtig gepflanzt? (Siehe Abbildung).

Der Boden, in welchen die Rosen gepflanzt werden sollen, wird zweckmäßig auf 50 cm Tiefe rigolt, wo erforderlich, wird hierbei gleich eine Bodenverbesserung, am besten mit altem abgelagerten Kompost vorgenommen. Die Triebe der Büsche werden auf 2—3 gut entwickelte Augen zurückgeschnitten und drei Stunden ins Wasser gelegt, sodann die Wurzeln in nassen Lehmbrei getaucht und der Rosenstock bis an den Wurzelhals in die Erde gepflanzt. Die über der Erdoberfläche befindlichen Triebe werden dann sofort mit Erde angehäufelt, so daß sie vollkommen bedeckt sind, auch bei Hochstämmen verfährt man ebenso, legt den Stamm um und häufelt Stamm und Krone an. Die Erdanhäufelung verbleibt so lange, bis der Rosenstock angewachsen ist und austreibt. Die Entfernung der Erdanhäufung nimmt man am besten bei trübem Wetter vor, damit die jungen empfindlichen Austriebe nicht unter brennender Sonne leiden. Bei den Rang- oder Schlingrosen läßt man die Triebe 30 cm lang werden.

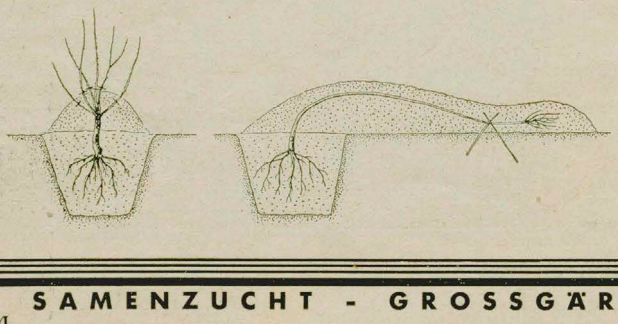

Die gangbarsten Baumformen.

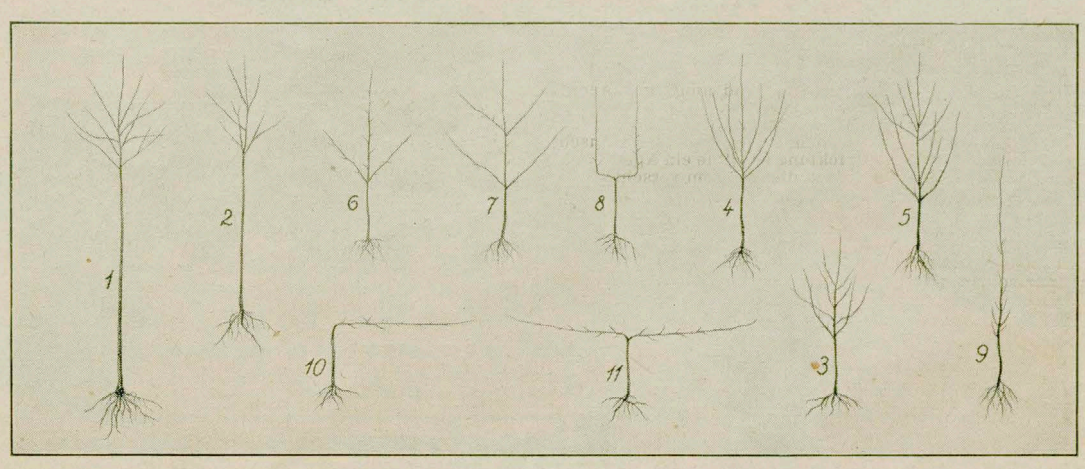

Abbildung 1: **Der Hochstamm**

eignet sich zur Anpflanzung an Straßen und Chausseen, zur Anlage von Obstplantagen und Obstgütern, sowie überall dort, wo das Grundstück nicht eingezäunt werden kann. Stammhöhe von der Wurzel bis zum Kronenansatz 180 bis 200 cm. Bei Kernobst beträgt die Pflanzweite 8 bis 10 m., bei Steinobst 6 bis 8 m.

Abbildung 2: **Der Halbstamm**

besitzt mancherlei Vorteile gegenüber dem Hochstamm. Er wird hauptsächlich in windigen Lagen gepflanzt. Auch für Böschungen und Abhänge ist es die empfehlenswerte Baumform. Die Tragbarkeit tritt früher wie beim Hochstamm ein. Stammhöhe 125 bis 150 cm. Pflanzweite beim Kernobst 6 bis 8 m., bei Steinobst 4 bis 6 m. Der Halbstamm ist der ideale Obstbaum für Schrebergärten und kleinere Hausgärten.

Abbildung 3: **Der Buschbaum**

ist eine ungezwungene wachsende Pyramide. Die Entfernung von einander beträgt 4—5 m. Der Ertrag beim Buschbaum beginnt schon im zweiten Jahre nach der Pflanzung. Da für Buschbäume eine die frühe Tragbarkeit beeinflussende Zwergunterlage gewählt ist, eignet er sich speziell für Privat und Hausgarten, denn auch die Früchte bilden sich besser aus wie bei Obststämmen.

Abbildung 4 und 5: **Die Pyramide**

mit einer Astserie 2jährig, mit 2 Astserien 3—4jährig, besitzt wie der Buschbaum einen Stamm von 40 cm Höhe besitzt die gleichen Vorteile früher Tragbarkeit usw. wie der Buschbaum, doch sind die Astserien regelmäßig gezoge und baut sich der ganze Baum pyramidaler auf, während der Buschbaum breiter und ungezwungener wächst. Bei der Pyramide ist auf regelmäßigen Schnitt zu achten.

Abbildung 6 und 7: **Das Spalier**

mit einer und zwei Etagen wird in unseren Baumschulen in Massen gezogen, findet vor allen Dingen Verwendung zur Bepflanzung von Haus- und Gartenmauern, Zäunen, sowie auch freistehenden Spaliergerüsten. Das Schrägspalier kann durch entsprechendes Anbinden auch wagerecht gezogen werden und ist für denjenigen der es versteht, möglich in zwei Jahren durch entsprechendes Festbinden, eine doppelte U-Form daraus zu machen. Das Spalier bietet also sehr viele Möglichkeiten und ist deswegen eine beliebte Obstform. Pflanzweite 3—6 m., je nach beabsichtigtem Zweck. Die Früchte an Spalieren entwickeln sich besonders groß. (Schaufrüchte).

Abbildung 8: **Die U-Form**

ist eine wertvolle Form und wird vor allen Dingen dort verwandt, wo eine größere Höhe erzielt werden soll (Hauswand hohe Mauern). U-Form gibt es nur in Aepfel und Birnen, die Pflanzweite beträgt 80 cm.

Abbildung 9: **Der senkrechte Schnurbaum**

ist diejenige Baumform, die am leichtesten zu behandeln ist und die früheste Erträgnisse bringt. Seine Verwendung ist auch im kleinsten Garten mit bestem Erfolg möglich. Mehr als wie bisher wird zu- künftig der senkrechte Schnurbaum im Obstbau eine große Rolle spielen. Er läßt sich sowohl für Wandbedeckung, für freistehende Spaliere, wie auch an jedem Platz im Garten sonst vorteilhaft verwenden. Die Pflanzweite an Spalieren soll 40—50 cm betragen, freistehend nach Belieben. Aepfel mit Ausnahme einiger schwachwachsender undreichtragender Sorten sind auf Paradies, Birnen meist auf Quitte veredelt.

Abbildung 10 und 11: **Der wagerechte Schnurbaum**

ist die Zierde eines jeden Obstgartens und wird hauptsächlich zur Einfassung der Wege benutzt, bringt die vollkommensten und größten Früchte. Pflanzweite für einarmige Schnurbäume 2—3 m, für 2armige Schnurbäume 3—5 m. Die wagerechten Triebe sind an einem gespannten Draht anzuheften.

Kirschen

Unsere hochstämmigen und halbstämmigen Kirschen sind alle auf die **hellrindige Harzer Vogelkirsche** veredelt, welche Unterlage den Vorteil hat, nicht vom Gummifluß befallen zu werden, und außerdem sehr schnellwüchsig ist! Buschformen und Spaliere sind alle auf die bewährte Unterlage Prunus Mahaleb veredelt.

Preise für Kirschbäume	1 Stück M.	10 Stück M.	100 Stück M.
Hochstämme, ca. 1,80—2 m Stammhöhe, 7—9 cm Stammumfang	2.50	24.—	230.—
Stärkere Bäume	2.80	27.—	—
Halbstämme, ca. 1,40—1,60 m Stammhöhe, 7—8 cm Umfang	1.80	17.—	—
Stärkere Bäume	2.—	19.—	160.—
Buschbäume, 1 jährig (Sauerkirschen und Schattenmorellen)	1.20	11.—	100.—
„ 2 jährig, stärkere Büsche	1.60	14.—	—
Buschbäume, 1 jährig (Süßkirschen)	1.60	15.—	—
„ 2 jährig, stärkere Büsche	2.—	18.—	—
Spalier oder **Fächer** (Sauerkirschen und Schattenmorellen)	2.—	18.—	160.—
„ „ „ extra starke Schattenmorelle	2.20	20.—	180.—
Schattenmorellen, Halbstämme, ca. 1,40—1,60 m Stammhöhe, 7—8 cm Umfang.	1.80	17.—	—

Süßkirschensorten

Zeichenerklärung: ⚳ = Hochstamm, h = Halbstamm, ⏄ = Buschbaum.
Die Sorten sind nach der Reifezeit geordnet.

№

5150 **Früheste der Mark** (Koburger Mai-Herzkirsche) **Reifezeit** Anfang der ersten Kirschenwoche (Kein Vorrat)

Schwarze Herzkirsche, Frucht mittelgroß, glänzend rotbraun in voller Reife, wird jedoch als früheste aller Kirschen meist in halbreifem Zustande gepflückt. Der Baum wächst ziemlich stark mit pyramidaler Krone. Wertvoll für Straßenbepflanzung und Obstplantagen.

5152 **Frühe Französische** ⚳ h **Reifezeit** 1. Kirschenwoche

Schwarze Herzkirsche mit großer schwarzer Frucht, erzielt immer hohe Preise. Wenn auch die Früheste der Mark etwas früher reift, so ist diese doch wertlos, sowie die Frühe Französische auf dem Markt angeboten wird. Der Baum hat infolge seiner dünnen Triebe etwas hängenden Wuchs. Für Lagen mit Spätfrösten ist der Anbau weniger zu empfehlen.

5154 **Frühe Werdersche** ⚳ h ⏄ **Reifezeit** 1.—2. Kirschenwoche

Große, tiefschwarze, stumpfe Herzkirsche, festfleischig und von angenehm würzigem Geschmack. Der Baum wächst aufrecht und wird ziemlich groß. Trägt reichlich und regelmäßig, wertvolle Frühsorte für den Marktverkauf.

5156 **Kassins Frühe** ⚳ h ⏄ **Reifezeit** 2. Kirschenwoche

Schwarze Herzkirsche mit großen stumpfen Früchten, mit saftigem süßsäuerlichen angenehmen Geschmack, die beste aller bis jetzt bekannten Frühkirschen. Gesuchte Markt- und Versandfrucht, welche selbst bei anhaltendem Regenwetter nicht platzt. Der Baum ist starkwüchsig, paßt sich allen Bodenverhältnissen gut an und gedeiht noch in hohen Gebirgslagen, die Tragbarkeit beginnt früh und ist reich und regelmäßig. Sorte für Klein garten und Massenanbau.

5158 **Kunzes Kirschen** (Wallhäuser) ⚳ h ⏄ **Reifezeit** 2. Kirschenwoche

Eine hellgelbe, schön rotgefärbte festfleischige Versandfrucht mit kleinem Stein, eine wertvolle Kirsche für den Handel und von Konservenfabriken sehr gesucht. Der Baum wächst robust stark und kugelig, gedeiht noch in hohen Gebirgslagen. Guter Straßenbaum.

№

5160 **Braunauer** **Reifezeit** 2.—3. Kirschenwoche (Kein Vorrat)

Große stumpfe schwarzbraune Herzkirsche. Der Baum hat starken Wuchs, die Krone bildet sich breitgewölbt aus. Eine wertvolle Sorte des mitteldeutschen Kirschengebietes, welche sich speziell als Straßen- und Plantagenbaum bestens bewährt.

5162 **Mai Bigarreau** (Maibero oder Bunte Maiherzkirsche) ⊥ h ⏚ **Reifezeit** 3. Kirschenwoche

Die Kirsche wird sehr groß, schön weißlichgelb mit hellroter Sonnenseite, verdrängt, wenn sie auf den Märkten erscheint, infolge ihrer Größe alle übrigen Kirschen. Der Baum ist von außerordentlich starkem Wuchs. Eignet sich für Strassen und Plantagen gleich gut.

5164 **Weiße Spanische** (Biro oder Doctor-Kirsche) ⊥ h ⏚ **Reifezeit** 3.—4. Kirschenwoche

Bunte Knorpelkirsche, gelbrote gute Versandfrucht. Wuchs stark, Tragfähigkeit gut. Für Plantagen und als Strassenbaum bestens geeignet.

5166 **Große Prinzessin-Kirsche** ⊥ h ⏚ **Reifezeit** 4. Kirschenwoche

Bunte Knorpelkirsche. Sehr große, stumpfe, herzförmige Frucht von glänzend gelblich rotem Aussehen. Fleisch fest und hellgelb. Kräftiger und rascher Wuchs, verbunden mit reichem Ertrag zeichnen diese Sorte, welche immer höchste Preise erzielt, besonders aus. Hervorragende Tafelfrucht, wertvoller Straßen- und Plantagenbaum.

5168 **Königskirsche** ⊥ h **Reifezeit** 5. Kirschenwoche

Große rote Knorpelkirsche, festfleischige Versandfrucht. Wuchs des Baumes sehr stark, doch haben die Aeste der großen Bäume stark hängende Zweige. Besonders verbreitet ist die Königskirsche im mitteldeutschen Anbaugebiet und im Freistaat Sachsen.

5170 **Büttners rote Knorpelkirsche** h ⏚ **Reifezeit** 5. Kirschenwoche

Rote Knorpelkirsche, die sich in der Sonne dunkelrot färbt, festfleischige Frucht, eignet sich für weiten Transport. Wuchs des Baumes ist stark aufrecht, eignet sich daher bestens als Straßenbaum und Plantagen.

5172 **Badeborner dunkelbraune Knorpelkirsche** ⊥ h ⏚ **Reifezeit** 5. Kirschenwoche

Eine dunkelbraune bis schwarze, sehr große Knorpelkirsche von stumpfer Form. Der Baum wächst außerordentlich stark und bildet eine große hochstehende Krone. Diese bevorzugte Lokalsorte des Ostharzes ist sowohl als Straßenbaum, wie auch als Plantagenbaum gleich wertvoll. Unsere Edelreiser erhalten wir von den besten Standbäumen aus Badeborn.

5174 **Schneiders späte Knorpelkirsche** ⊥ h ⏚ **Reifezeit** 5. Kirschenwoche

Schwarzbraune Knorpelkirsche mit sehr großen und breiten Früchten, ist wohl eine der besten und wertvollsten Versandkirschen, welche in den Baumschulen am meisten gefragt wird. Der Baum wächst kräftig, wird sehr groß und erreicht ein hohes Alter. Die Tragfähigkeit ist sehr regelmäßig.

5176 **Hedelfinger Riesenkirsche** ⊥ h ⏚ **Reifezeit** 5. Kirschenwoche

Schwarze Knorpelkirsche von länglicher Form, festfleischig. Geschätzte Tafel- und Einmachfrucht, für den Versand geeignet. Der Baum wächst kräftig. Die Tragfähigkeit ist regelmäßig.

5178 **Ampfurter schwarze Knorpelkirsche** **Reifezeit** 5. Kirschenwoche (Kein Vorrat)

Große, rundliche, tiefschwarze Knorpelkirsche. Der Baum wächst schmal aufrecht, daher besonders gut als Straßenbaum geeignet, in Plantagen ist eine Pflanzung von 8 m Zwischenraum möglich. Eine der wichtigsten Sorten des provinzial-sächsischen Sortiments, besonders verbreitet im Magdeburger Anbaugebiet.

Sauerkirschensorten

5180 **Königin Hortense** (Glaskirsche) ⊥ h **Reifezeit** 3.—4. Kirschenwoche

Große hellrote Frucht an langen dünnen Stielen. Fleisch blaßgelb, sehr saftig. Baum sehr starkwüchsig, Zweige etwas hängend. Diese alte über ganz Deutschland verbreitete Glaskirsche ist eine feine Tafelfrucht und wohl die wertvollste Einmachkirsche.

5182 **Exellenz von Hindenburg** (Weichsel) ⏚ **Reifezeit** 3.—4. Kirschenwoche

Die große dunkelbraunrote Frucht besitzt dunkelweinrotes Fleisch und Saft von mildsäuerlichem Geschmack, für alle Wirtschaftszwecke ausgezeichnet. Der Baum wächst kräftig, trägt sehr bald, auf den schlichtesten und ärmsten Böden noch gedeiht und an Wert und Fruchtbarkeit der Schattenmorelle (Große lange Lot) gleichgestellt werden kann, aber infolge ihrer früheren Reife bessere Preise erzielt.

5184 **Spanische Glaskirsche** ⏚ **Reifezeit** 4. Kirschenwoche

Frucht glänzend rot, saftreich, Baum anspruchslos, stark wachsend, eignet sich auch als Straßenbaum. Die Tragbarkeit ist sehr gut und regelmäßig.

5186 **Doppelte Natte** (Süßweichsel) **Reifezeit** 4. Kirschenwoche (Kein Vorrat)

Die große schwarzbraune Frucht ist von flachkugeliger Form und ganz besonderer Güte infolge des sauersüßlich würzigen Geschmacks. Der Baum ist starkwachsend.

5188 **Ostheimer Weichsel** (Sauerweichsel) ⏚ **Reifezeit** 4. Kirschenwoche

Die glänzend dunkelbraunrote Frucht ist mittelgroß von kugeliger Form, Fleisch und Saft dunkelrot. Zum Einmachen und für die Saftbereitung gleich wertvoll. Eine selbst für geringe Böden ganz besonders geeignete Massenanbau-Sorte.

5190 **Schöne von Chateney** ⏚ **Reifezeit** 5. Kirschenwoche

Die große dunkelrote Frucht ist saftig und wohlschmeckend. Der Baum hat aufrechten Wuchs, ist reichtragend. Die Früchte reifen nach und nach Gut geeignet für leichte Böden.

5192 **Schattenmorelle** (Große lange Lot) ⊥ h ⏚ ⏛ **Reifezeit** 6. Kirschenwoche

Die große schwarzrote saftige und zarte Frucht hat dunkelroten Saft, eignet sich weniger für den Rohgenuß, doch ist sie die beste Einmach- und Konservenkirsche, für ärmere Böden bestens geeignet, trägt sehr schnell und regelmäßig. Besonders zum Massen- nnd Erwerbsanbau zu empfehlen.

Reicher Fruchtstand an einem Spalierzweig der Apfelsorte.

Ein Quartier mit 30000 Obstbäumen in einer unserer Baumschulen.

Fruchtansatz an einem 2-jähr. Apfelbuschbaum in unserer Baumschule.

Aepfel

Als die beliebteste Obstart kann wohl ohne weiteres der Apfel bezeichnet werden. Bei richtiger Sortenwahl ist mit fast regelmäßiger Tragbarkeit der Bäume zu rechnen, sofern nicht ungünstige Witterung einwirkt. Vor allen Dingen ist die lange Haltbarkeit der Früchte, besonders bei den späten Sorten, hervorzuheben, so gibt es doch Sorten, deren Früchte sich bei guter Lagerung bis ins späte Frühjahr hinein halten. Apfel-Hoch- und Halbstämme müssen auf Apfelwildlinge, Formbäume dagegen in der Hauptsache auf Paradiesunterlage oder Splitapfel (Doucin), bei deren Verwendung mit frühem, reichen und regelmäßigen Ertrag gerechnet werden kann, veredelt werden.

Preise für Apfelbäume	1 Stück M.	10 Stück M.	100 Stück M.
Hochstämme, ca. 1,80—2 m Stammhöhe, 7—9 cm Stammumfang, I. Qualität	2.10	20,—	190,—
„ Stärkere Qualität	2,40	23,—	220,—
Halbstämme, 1,40 m Stammhöhe, 6—8 cm Stammumfang	1,50	14,—	130,—
„ Stärkere Qualität	1.70	16,—	150,—
Pyramiden, mit 1 Astserie, 2—3 jährig	2,20	20,—	—
„ „ 2 „ 3—4 jährig	2,60	24,—	—
Buschbäume, 2—3 jährig	1,40	13,—	—
„ 3—4 „	—	—	—
Spalier mit 1 Etage	2,—	18,—	—
„ „ 2 „	3,—	26,—	—
U-Formen	3,20	28,—	—
Senkrechte Cordons, 2—3 jährig	1,40	13,—	—
„ „ 3—4 jährig	—	—	—
Wagerechte 1 armige Cordons, 2—3 jährig	2,20	20,—	—
„ 2 „ „ 2—3 „	2,40	22,—	—

Apfel-Sortiment.

Zeichenerklärung: ⚲ = Hochstamm, h = Halbstamm, ⚠ = Buschbaum, ⚶ = Spalier, ⚲ = U-Form, ⚓ = Kordon, W = Wirtschaftsfrucht, T = Tafelfrucht.

№

5002 **Adersleber Kalvill** ⚲ ⚶ ⚲ W T Reifezeit Januar—März
Große gelblich-grüne Frucht, gewürzte Tafelfrucht mit dem bekannten Kalvillgeschmack. Nicht so anspruchsvoll auf die Lage wie der weiße Winterkalvill.

5004 **Ananasrenette** ⚲ h T Reifezeit November—März
Goldgelbe fein gewürzte kleinere Tafelfrucht, Baum liebt feuchten Boden und warme geschützte Lage.

5006 **Baumanns Renette** ⚲ h ⚠ ⚶ ⚓ T Reifezeit Dezember—April
Mittelgroße, schwere, dunkelrote Tafelfrucht, für jeden Boden passend, für Massenanbau sehr zu empfehlen.

5008 **Boikenapfel** ⚲ h W T Reifezeit Januar—Mai
Große hellgelbe Frucht, besonders unempfindlich, auch in rauhen Lagen gedeihend.

5010 **Blenheims Goldrenette** h ⚲ T W Reifezeit November—März
Große goldgelbe, rotgestreifte Frucht, von besonders feinem Geschmack. Liebt geschützte Lagen.

5012 **Cellini** ⚲ h ⚠ ⚶ ⚓ W Reifezeit Oktober—Dezember
Eine Wirtschafts- und Marktfrucht, die grünlichgelb gefärbt und dunkelrot gestreift ist. Früh- und reichtragende Sorte, besonders für Höhenlagen geeignet.

5014 **Charlemowsky** ⚲ h T W Reifezeit August—September
Eine vorzügliche Marktfrucht, von hellgelber Färbung mit roten Streifen. An die Lage nicht anspruchsvoll.

5016 **Cox' Orangen-Renette** ⚲ h ⚠ ⚶ ⚓ T Reifezeit November—April
Mittelgroße, gelblich getuschte Frucht. Stamm liebt wärmere Lagen.

№

5018 **Danziger Kantapfel** T W Reifezeit Oktober—Januar
Frucht rundlich gerippt mit dunkelroter Färbung. Früh und reich tragend. Für jede Lage geeignet. (Kein Vorrat)

5020 **Gelber Edelapfel** ⊥ h T W Reifezeit November—Januar
Reichtragende große gelbe Schaufrucht. Ueberall gedeihend.

5022 **Gelber Bellefleur** ⊥ h ⏃ ⅄ ⅃ T W Reifezeit November—März
Große eiförmige Frucht, hellgelb, oft leicht rotbäckig, Baum kräftig wachsend, sehr fruchtbar, für Straßen, Plantagen und Gärten ganz gut geeignet, gedeiht auch in rauheren Lagen.

5024 **Gravensteiner** ⊥ h ⏃ ⅄ ⅂ ⅃ T W Reifezeit September—Dezember
Gelblich gefärbte, rot gestreifte, ausgezeichnete Tafelfrucht, die aber geschützte Lage verlangt.

5026 **Große Casseler Renette** ⊥ h ⏃ ⅄ T W Reifezeit Februar—Juni
Späte, große, gelbe, rotgestreifte Frucht von süßweinigem Geschmack.

5028 **Großer Rheinischer Bohnapfel** W Reifezeit Januar—Mai
Sehr fruchtbarer, großer, leicht rot gefärbter Apfel. Sorte gedeiht überall. Frucht unempfindlich.

5030 **Halberstädter Jungfernapfel** ⊥ h ⏃ ⅄ ⅂ ⅃ W Reifezeit November—Mai
Schöne große stumpfkegelförmige Frucht, leuchtend rot getuscht und gestreift, gesuchte Marktfrucht. Baum sehr fruchtbar, anspruchslos an Lage und Standort. Der Baum hat sehr kräftigen Wuchs und trägt sehr regelmäßig. In der Vorharzlage ist diese Sorte die meist verbreiteste als Straßenbaum.

5032 **Harberts Renette** ⊥ h ⏃ ⅄ ⅂ ⅃ T W Reifezeit Dezember—März
Sehr große gelbliche, rot gestreifte Frucht, empfiehlt sich für Strassenbepflanzung, gedeiht auch in Gebirgslagen.

5034 **Jakob Lebel** ⊥ h ⅄ W T Reifezeit Oktober—Dezember
Große gelbe Wirtschafts- und Marktsorte, für Massenanbau in Erwerbsplantagen.

5036 **Kaiser Alexander** ⊥ h W T Reifezeit Oktober—November
Großer, gelber, rotgestreifter Markt- und Tafelapfel. Gut und regelmäßig tragend.

5038 **Kaiser Wilhelm** h ⅄ Reifezeit November—April
Große goldgelbe, kräftig rot getuschte und gestreifte Frucht, Geschmack süßweinig, schwach gewürzt. Gute Tafel- und Wirtschaftsfrucht, bestens geeignet als Straßenbaum. Blüte mittelfrüh, Ernte sehr spät.

5040 **Kalvill, Großherzog Friedrich von Baden** ⊥ h Reifezeit September—November
Frucht groß, von gelber Färbung, sonnenwärts leicht gerötet. Außerordentlich früh tragend.

5042 **Kanada-Renette** ⊥ h T W Reifezeit Dezember—April
(Auch Pariser Rambour). Große Tafel- und Wirtschaftsfrucht, mit grünlichgelber Färbung. Reichtragend.

5044 **Königin-Apfel** ⊥ h T Reifezeit Oktober—November
Frucht groß, auf gelbem Grund rot gestreift. Reich- und frühtragende Schaufrucht.

5046 **Landsberger Renette** ⊥ h ⏃ ⅄ ⅂ ⅃ T Reifezeit November-Januar
Große hellgelbe, sonnenwärts hellrot getuschte Frucht. Anspruchslos an die Lage und sehr reichtragend.

5048 **Minister Freiherr von Hammerstein** ⊥ h ⏃ ⅄ ⅂ ⅃ W T Reifezeit Dezember-April
Tafel- und Wirtschaftsfrucht. Frucht groß, flachrund, grünlichgelb, sonnenwärts schwach gerötet.

5050 **Ontario** ⊥ h ⏃ ⅄ ⅂ ⅃ W T Reifezeit Januar—Juni
Die großen flachrunden, auf gelblichem Grund sonnenwärts schön geröteten Früchte haben festes Fleisch. Der Baum hat gesunden Wuchs, trägt früh und reich.

5052 **Pfirsichroter Sommerapfel** ⊥ h ⅄ ⅂ ⅃ T Reifezeit Juli—August
Frucht mittelgroß, auf weißem Grund karminrot überlaufen. Früh- und reichtragende Tafel- und Marktsorte.

5054 **Prinzen-Apfel** ⊥ h ⏃ ⅄ ⅂ ⅃ W T Reifezeit September—Januar
Ziemlich große, längliche Tafel- und Marktfrucht, die schön rot gestreift ist. Baum sehr reichtragend.

5056 **Rote Stern-Renette** ⊥ h T W Reifezeit November—März
Große abgeplattete regelmäßig geformte Frucht von tief dunkelkarminroter Farbe mit vielen kleinen hellen Punkten, Fleisch weiß, meist rosenrot geadert, von saftigem, würzig weinigem Geschmack, Wuchs mittelstark und reichtragend.

5058 **Roter Astrachan** h T W Reifezeit Juli—August
Frucht mittelgroß, auf hellgelbem Grund rot überzogen. Anspruchslose, reichtragende Tafel- und Wirtschaftssorte.

5060 **Roter Eiserapfel** ⊥ h W Reifezeit Januar—Mai
Ziemlich große, dunkelrote Wirtschaftsfrucht, die sich auch zum Dörren eignet. Auch für rauhe Lage zu verwenden.

5062 **Schöner von Boskoop** ⊥ h ⏃ ⅄ ⅂ ⅃ W T Reifezeit Dezember-April
Große, rauhe, gelbe Frucht, an der Sonnenseite rot gefärbt, äußerst schmackhaft u. haltbar, wohl wertvollster Winterapfel

5064 **Signe Tillisch** ⊥ h ⏃ ⅄ ⅂ ⅃ W T Reifezeit November—Januar
Eine große Tafel- und Wirtschaftsfrucht mit hellgelber, sonnenwärts schwach geröteter Färbung. Sehr reichtragend.

5066 **Weißer Klarapfel** ⊥ h ⏃ ⅄ ⅂ ⅃ T W Reifezeit Ende Juli—August
Eine zeitige Tafel- und Wirtschaftsfrucht von mittlerer Größe mit hellgelber Färbung. Früh tragend und anspruchslos.

5068 **Wöbers Rambour** T W Reifezeit Dezember—Mai Ausverkauft
Große Frucht in Form wie der Boskoop, am Baum ist die Frucht grün, auf der Sonnenseite rot angehaucht, in der Lagerreife werden die grünen Stellen gelb, die roten dunkelrot ähnlich wie beim Boskoop. Diese Apfelsorte ist sehr reichtragend und von ausgezeichnetem guten Geschmack, übertrifft aber den Boskoop durch regelmäßige Fruchtbarkeit bei weitem. Diese anbauwürdige Sorte kann aufs Wärmste empfohlen werden.

5070 **Von Zuccalmaglios Renette** ⊥ h ⏃ ⅄ ⅃ T Reifezeit November—März
Würziger, aromatischer, mittelgroßer Apfel, eine der besten Tafeläpfel.

5072 **Winter-Goldparmäne** ⊥ h ⏃ ⅄ ⅂ ⅃ T W Reifezeit November Februar
Frucht groß von regelmäßiger Form, goldgelb, sonnenwärts lebhaft rot gestreift, gelbliches Fleisch von feinem gewürzten süßweinigen Geschmack, trägt früh und sehr reich, unempfindlich in der Blüte, als Straßenbaum für jede Lage geeignet, von kräftigem, prächtigen, pyramidalen Wuchs.

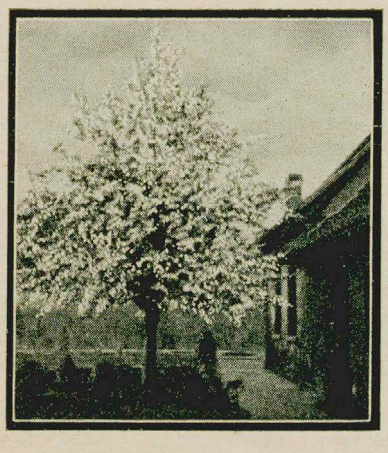

Vorbildlicher Birnenhalbstamm während der Blütezeit.

Gute Luise.
Fruchtstand der wertvollen Birnensorte.

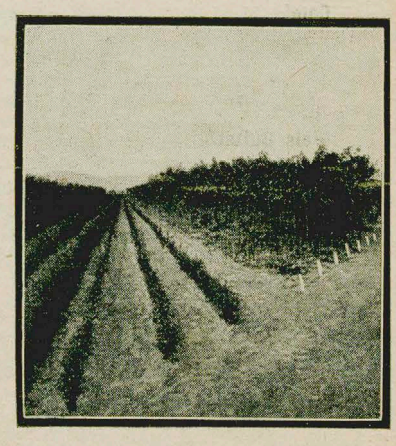

Teilansicht eines Hochstammquartiers in einer unserer Baumschulen.

Birnen

Wohl eine der köstlichsten Früchte, die wir besitzen. Dem Apfel gleichwertig, nur in Bezug auf die Haltbarkeit nicht. Hoch- und Halbstämme werden auf Wildlinge veredelt. Busch- und Formobst auf Quitten. Jedoch gibt es auch Sorten, die auf Quitten nicht gedeihen und ebenfalls wie das Hochstammobst auf Wildlinge veredelt werden.

Preise für Birnbäume	1 Stück M.	10 Stück M.	100 Stück M.
Hochstämme, ca. 1,80—2 m Stammhöhe, 7—9 cm Stammumfang, I. Qualität	2,20	21,—	200,—
„ Stärkere Qualität	2,50	24,—	230,—
Halbstämme, 1,40—1,60 m Stammhöhe, 6—8 cm Stammumfang	1,70	16,—	150,—
„ Stärkere Qualität	1,90	18,—	—
Pyramiden mit 1 Astserie, 2—3 jährig	2,20	20,—	—
„ „ 2 „ 3—4 jährig	2,60	24,—	—
Buschbäume, 2—3 jährig	1,60	15,—	140,—
„ 3—4 jährig	2,—	18,—	—
Spalier mit 1 Etage	—	—	—
„ „ 2 „	3,—	26,—	—
U-Formen	3,20	28,—	—
Senkrechte Cordons, 2—3 jährig	1,60	15,—	—
„ „ 3—4 jährig	—	—	—
Wagerechte 1 armige Cordons, 2—3 jährig	2,20	20,—	—
„ **2 armige Cordons**, 3—4 jährig	2,40	22,—	—

Birnen-Sortiment.

Zeichenerklärung: ⚲ = Hochstamm, h = Halbstamm, ⏏ = Buschbaum, ⚲ = Spalier, ⚲ = U-Form, ⚲ = Kordon, W = Wirtschaftsfrucht, T = Tafelfrucht.

№

5080 **Alexander Lucas Butterbirne** ⚲ h ⚲ ⚲ T Reifezeit Oktober—Dezember
Große gelbliche, rostig punktierte, stumpfkegelige, würzige Tafelfrucht. Saftig und gleichwertvoll für Kleingarten- und Erwerbs-Obstbau, reichtragend.

5082 **Amanlis Butterbirne** ⚲ h ⚲ ⚲ ⚲ T Reifezeit September
Große gelblich-grüne, an der Sonnenseite rötlich angelaufene Tafel- und Marktfrucht. eignet sich auch zum Dörren.

5084 **Andenken an den Kongreß** h T Reifezeit September
Die sehr großen gelben Früchte sind ebenfalls an der Sonnenseite rötlich gefärbt. Gute Tafelsorte.

5086 **Birne von Tongres** ⚲ h ⚲ ⚲ ⚲ T Reifezeit Oktober—Mitte November
Sehr saftige, gelbe große Früchte. Besonders reichtragend. Wertvoll für Haus und Kleingarten.

5088 **Boscs Flaschenbirne** (Kaiser-Krone oder Chalabasse) ⚲ h ⏏ ⚲ ⚲ T Reifezeit Oktober—November
Große gelbliche Birne mit braunem Rost überzogen. Sehr widerstandsfähig und reichtragend. Wertvoll für den Erwerbs-Obstbau und Kleingarten.

5090 **Bunte Julibirne** ⚲ h Reifezeit Ende Juli—Anfang August
Wertvolle mittlere gelbe Frühbirne, von köstlichem Geschmack, reichtragend. Anspruchslos an die Lage. Wertvolle Sorte für Straßen-, Erwerbs-Obstbau und Kleingarten.

№

5092 **Comtesse de Paris** h Reifezeit Dezember—Januar
Grünlich-gelbe, mit braunem Rost punktierte Früchte von gutem Geschmack. Anspruchslos, reichtragend.

5094 **Clapps Liebling** h T Reifezeit Mitte August—Anfang Oktober
Große gelbliche Früchte, sonnenwärts leicht rot gefärbt. Saftige Tafel- und Marktfrucht.

5096 **Diels Butterbirne** T W Reifezeit November—Dezember
Grosse gelbliche, stark punktierte Winterbirne. Fleisch gelblich weiss von schmelzend süssem, muskatellerartig gewürztem Geschmack.

5098 **Dr. Jules Guyot** h T Reifezeit Mitte September
Große gelbe, leicht punktierte Tafel- und Marktsorte.

5100 **Esperens Bergamotte** h T Reifezeit Januar—April
Mittlere gelblich-grüne, braun punktierte Frucht von würzigem Geschmack, wertvolle Wintertafelfrucht. Geschützte Lage

5102 **Gellerts Butterbirne** h Reifezeit Ende September—Oktober
Die mit bronzefarbigem Rost überzogene, sonnenwärts etwas rötliche Frucht ist im Grunde gelbfarbig. Sehr fruchtbar.

5104 **Gute Graue**
Bestens zum Dörren geeignet.

5106 **Gute Louise von Avranches** h Reifezeit Mitte September—Oktober
Die sehr saftreiche, schöne Frucht hat eine gelblichgrüne, auf der Sonnenseite lebhaftrot verwaschene Farbe, punktiert, gelblich weißes Fleisch von schmelzend süß würzigem Geschmack, vorzüglicher Straßenbaum. Ausgezeichnete Sorte für den Klein- und Großanbau. Unempfindlich an die Lage. Zeitig und reichtragend.

5108 **Herzogin Elsa** h Reifezeit September—Oktober
Eine sehr feine Tafelfrucht von hellgelber Färbung, sonnenwärts leicht gerötet. Sehr süß und saftreich.

5110 **Herzogin von Angouleme** h Reifezeit Mitte Oktober—Dezember
Die Färbung dieser sehr saftreichen, großen Tafelbirne ist hellgelb und braun berostet. Verlangt warme Lage.

5112 **Josephine von Mecheln** T Reifezeit Januar—März (Kein Vorrat)
Die mittelgroßen, hell-grünlichgelben Früchte sind etwas berostet und meist leicht gerötet. Reichtragende Tafelsorte.

5114 **Juli-Dechantsbirne** h Reifezeit Juli—August
Frucht klein, gelb mit lebhaft roten Backen. Sehr saftige, süß-säuerliche Tafelfrucht. Reichtragend. Für rauhe Lage.

5116 **Köstliche von Charneu** h Reifezeit Oktober—November
Die große, grünlich-gelbe, sonnenwärts leicht gerötete Frucht ist sehr saftig und Baum reichtragend.

5118 **Le Lectier** h Reifezeit Mitte November—Januar
Frucht sehr groß, hellgelb gefärbt und leicht punktiert. Sehr saftige Tafel- und Schaufrucht. Früh und reichtragend.

5120 **Mad. Verté** Reifezeit Dezember—Januar
Mittelgroße, gelbliche Frucht mit braunem Rost überzogen. Reichtragende Sorte für alle Lagen. (Kein Vorrat).

5122 **Marguerite Marillat** h Reifezeit Mitte September—Oktober
Große, gelbe, sonnenwärts rot gefärbte Tafelfrucht von süß-säuerlichem feinem Geschmack. Reichtragend.

5124 **Muskatellerbirne** h Reifezeit August—September
Kleine, gelblich-grüne, sonnenwärts rötlich-braun gefärbte, fein punktierte Sommerbirne. Reichlich tragende, als Straßenbaum zu empfehlende Sorte.

5126 **Neue Poiteau** h Reifezeit Oktober—November
Die großen, grünen Früchte sind dicht rostfarbig punktiert und sehr saftreich. Reich und frühtragend. Für alle Lagen.

5128 **Pastorenbirne** h Reifezeit November—Januar
Frucht sehr groß, grünlich-gelb gefärbt. Saftige, reichtragende Marktsorte. Anspruchslos an Lage und Klima.

5130 **Präsident Drouard** h Reifezeit Ende November—Ende Januar
Eine sehr großfrüchtige, gelblich gefärbte und braun berostete Tafelsorte mit süß-säuerlichem Geschmack.

5132 **Solaner** h Reifezeit Juli—August
Große Sommerbirne, beste Marktfrucht, erzielt höchste Preise.

5134 **Triumph von Vienne** h Reifezeit Mitte September—Oktober
Große, grünlich-gelbe und braun berostete Frucht. Sehr saftige Tafel- und Marktsorte. Fruchtbar und nicht anspruchsvoll

5136 **Vereins-Dechantsbirne** h Reifezeit Ende Oktober—November
Die großen, hellgelben, oft leicht rotbackigen und fein punktierten Früchte sind sehr saftreich. Für warme Lage

5138 **Williams Christbirne** h Reifezeit September
Frucht groß, hellgelb, sonnenwärts leicht gerötet. Vorzügliche Tafel- und Marktsorte. Eine der besten Sorten zur Konservierung. Früh- und reichtragend.

5140 **Nordhäuser Winter-Forellenbirne** h Reifezeit Ende Dezember—April
Große, rundliche, gelblich-grüne, sonnenwärts braunrot punktierte schmelzende Birne von gewürztem Fleische. Reichtragend auch in rauhen, windigen Lagen.

Pflaumen

In der Hauptsache als Hochstamm gefragt; welche auf St. Julien-Pflaumen veredelt sein müssen. Die Bäume bevorzugen humusreichen, lehmigen, feuchten Boden und geschützte Lagen und verlangen weniger Pflege als Apfel- und Birnbäume.

Preise für Zwetschen- und Pflaumenbäume	1 Stück M.	10 Stück M.	100 Stück M.
Hochstämme, ca. 1,80—2,00 m Stammhöhe	2.20	21.—	200.—
„ Extra stark	2.50	24.—	—
Halbstämme, ca. 1,40—1,60 m Stammhöhe	1.60	15.—	140.—
Buschbäume	1.50	14.—	130.—

Zwetschen-Sorten

№

5200 **Frühe Bühler** ⚳ h ⚘ **Reifezeit** Mitte August
Mittelgroße Frucht, dunkelblau bereift. Stein lösend. Widerstandsfähig gegen Spätfröste, liebt warmen nicht zu feuchten Boden.

5202 **Große blaue Hauszwetsche** ⚳ h ⚘ **Reifezeit** Anfang Oktober
Mittelgroße, ovale Frucht, dunkelblau stark bereift. Gut vom Stein lösend. Eine Pflaume für alle Zwecke, bringt meist ein um das andere Jahr sehr reiche Erträge. Guter Straßenbaum.

5203 **Neuheit, Ruth Gerstetter (Früheste der Frühen)** ⚘ **Reifezeit** Ende Juni
Die Frühquetschen-Neuheit ruft überall Bewunderung hervor, wegen ihrer schönen, großen, harten Frucht und Frühreife. Jeder Erwerbsgärtner und Liebhaber sollte dieselbe anpflanzen, da Sie für einen sicheren und großen Verdienst bürgt. Bloß das Frühe bringt Geld. Zugleich wird Sie die Einfuhr der St. Rosa- und Burkbank-Pflaumen aus Italien und Spanien auf unserem Markte ganz verdrängen, da doch die Vollreife von Ruth Gerstetter in die Zeit der Einfuhr fällt. Weisen Sie alle andern, groß angepriesenen Frühzwetschen-Neuheiten zurück, da sie laut ersten Obstzüchtern aus unserem Frühanbaugebiet (Bühlertal, Bergstraße und Pfalz) als viel später reifendebezeichnet wurden. **1 Busch 3,50 M.**

5201 **Wangenheims** ⚳ h ⚘ **Reifezeit** Mitte August
Mittelgroße, ovale Frucht schwarzblau bereift. Gut vom Stein lösend, wertvolle Tafel-, Markt- und Versandfrucht, zum Dörren und anderen Wirtschaftszwecken, für hohe und rauhe Lagen geeignet, für Groß- und Kleinanbau.

5206 **Zimmers Frühzwetsche** ⚳ h ⚘ **Reifezeit** Miite August
Große, ovale Frucht, von schwarzbrauner Farbe, gut vom Stein lösend, Früher wie Bühler, verlangt feuchten Boden, empfehlenswert für Kleingarten und Erwerb.

Pflaumen-Sorten

5208 **Anna Späth** **Reifezeit** Ende September Kein Vorrat
Großrundlich, ovale braunrote Frucht, bläulich bereift. In der Vollreife gut vom Stein lösend, Gute Tafel-, Wirtschafts- und Versandfrucht. Verlangt fruchtbaren, feuchten Boden.

5210 **Großherzog** **Reifezeit** Ende September Kein Vorrat
Sehr große ovale Frucht, dunkelviolett bereift, Wirtschaftsfrucht und Tafelzierde, für geschützte Lage.

5212 **Kirkes Pflaume** **Reifezeit** Anfang September Kein Vorrat
Große rundliche Frucht, dunkelviolett bereift. Gut vom Stein lösend. Eine edle Tafelfrucht, vom würzigem Geschmack, gedeiht in Gebirgslagen, trägt reich und regelmäßig, für Erwerbsobstbau und Liebhaberei.

5214 **Königin Viktoria** ⚳ h ⚘ **Reifezeit** Ende August
Sehr große eiförmige Frucht, gelb, sonnenwärts rot, Fleisch fest, verlangt kräftigen Boden, ist jedoch auch für hohe Lagen geeignet, für Klein- und Großanbau.

5216 **Emma Leppermann** **Reifezeit** Anfang August Kein Vorrat
Große länglichrunde gelbe Frucht, auf der Sonnenseite rot. Schöne Frühpflaume für Haus- und Kleingarten.

5218 **Ontario** ⚳ h ⚘ **Reifezeit** Anfang August
Große rundlich-ovale Frucht von gelber Farbe. Gut vom Stein lösend, Wertvolle Tafel-, Wirtschafts- und Marktfrucht für Kleingarten- und Erwerbsanbau.

5220 **Rote Eierpflaume** ⚳ h ⚘ **Reifezeit** September
Große rötliche Frucht, reichtragend.

5222 **Schöne von Löwen** ⚳ h ⚘ **Reifezeit** Mitte August
Sehr große purpurviolette Frucht, für alle Wirtschaftszwecke.

5224 **The Czar** ⚳ h ⚘ **Reifezeit** Anfang August
Mittelgroße Frucht, schwarzblaue Farbe, gut vom Stein lösend, vorzügliche Markt- und Versandfrucht, für Klein- und Großanbau zu empfehlen.

5226 **Tragedi** **Reifezeit** Ende Juli Kein Vorrat
Mittelgroße ovale Frucht, schwärzlich rotblau, ziemlich gut lösend, gute Frühpflaume.

Mirabellen und Reineclauden

Preise für Mirabellen- und Reineclauden-Bäume	1 Stück M.	10 Stück M.	100 Stück M.
Hochstämme, ca. 1,80—2,00 m Stammhöhe	2.20	21.—	200.—
„ Extra stark	2.50	24.—	—
Halbstämme, ca. 1,40—1,60 m Stammhöhe	1.60	15.—	140.—
Büsche	1.50	14.—	130.—

Mirabellen-Sorten

5230 **Mirabelle von Metz** ⚳ h ⚘ **Reifezeit** Mitte August
Frucht klein und gelb, zum Einmachen und Likörbereitung, reichtragend

5232 **Mirabelle von Nancy** ⚳ h ⚘ **Reifezeit** Mitte August
Mittelgroße, goldgelbe, runde Frucht, Sonnenseite rötlich angehaucht, sehr reichtragend, für alle Zwecke verwendbar

№

Reineclauden-Sorten

5238 **Reineclaude Althans** ⚚ h ⏃ **Reifezeit** Ende August
Große, runde, braunrote Frucht, stark bereift. Fleisch goldgelb, gut vom Stein lösend, an Boden und Klima nicht anspruchsvoll. Tafel- und Einmachefrucht, für Haus und Kleingarten.

5240 **Reineclaude Große Grüne** ⚚ h ⏃ **Reifezeit** Anfang September
Mittelgroße, runde, gelblichgrüne Frucht. Die beste aller Reineclauden. Fleisch fest, gut vom Stein lösend, geeignet als Tafelfrucht, zum Einmachen, Dörren und für den Versand, für den Massenanbau.

5242 **Reineclaude von Quillins** h ⏃ **Reifezeit** Mitte August
Große, gelbe, rundl. Frucht, sonnenwärts rötlich. Saftreich. Gute, regelmäßig tragende Tafel-, Wirtschafts- u. Marktfrucht

Aprikosen und Pfirsiche

Diese Obstsorten verlangen lockere, kalkhaltige, nicht zu fette Böden und einen sofortigen Rückschnitt bei der Pflanzung im Frühjahr. Während der Winterruhe dürfen sie nicht geschnitten werden. Pflanzungen sind im Herbst zu empfehlen. Pflanzungen in Busch- und Spalierform sind empfehlenswert.

Preise der Aprikosen- und Pfirsichbäume	1 Stück M.	10 Stück M.	100 Stück M.
Hochstämme	4.—	38.—	—
Halbstämme	3.20	30.—	—
Spaliere	—	—	—
Büsche	2.—	18.—	—
Büsche, extra starke	2.20	20.—	—

Aprikosen-Sorten

5250 **Große frühe Aprikose** ⏃ **Reifezeit** Ende Juli
Große eiförmige Frucht, hellgelb, sonnenwärts geröstet. Gut vom Stein lösend, Blüte spät, nicht empfindlich und sehr fruchtbar. Beste Tafelfrucht.

5252 **Von Breda** ⏃ **Reifezeit** Anfang August
Mittelgroße, runde, dunkelgelbe Frucht, Sonnenseite schwach gerötet. Gut vom Stein lösend, vorzügliche Einmachfrucht. Ananasartiger Geschmack.

5254 **Luizet** ⏃ **Reifezeit** Ende Juli
Sehr große, ovale, orangegelbe Frucht. Auf der Sonnenseite karminrot. Gut vom Stein lösend. Wertvolle feste Versand- und Handelsfrucht. Blüte spät.

5256 **Moorpark** ⏃ **Reifezeit** Mitte August
Große, hellgelbe, rundliche Frucht, Sonnenseite bräunlich, Fleisch fest, gut vom Stein lösend, vorzügliche Tafelfrucht

5258 **Von Nancy** ⏃ **Reifezeit** Ende Juli
Große, eiförmige Frucht, orangegelb, rot gefleckt. Gut vom Stein lösend. Vorzügliche Tafelfrucht, wird nicht mehlig. Zur Konservierung empfehlenswert.

5260 **Ungarische Beste** ⏃ **Reifezeit** Mitte August
Mittelgroße, rundliche, dunkelgelbe Frucht, Sonnenseite rötlich. Tafel- und Einmachefrucht. Nicht empfindlich.

5262 **Von Versailles** ⏃ **Reifezeit** Ende August
Mittelgroße, goldgelbe Frucht, wohlschmeckend. Hat sich auch in Deutschland gut bewährt.

Pfirsich-Sorten

5266 **Früher Alexander** ⚚ h ⏃ **Reifezeit** Ende Juli
Große, gelblich weiße, rot marmorierte Frucht, Haut dünn, leicht abziehbar, löst in voller Reife ziemlich gut vom Stein.

5268 **Amsden** ⚚ h ⏃ **Reifezeit** Ende Juli
Große, weißgelbe Frucht, Sonnenseite dunkelrot. Frühe begehrte Marktfrucht.

5270 **La France** ⚚ h ⏃ **Reifezeit** Mitte August
Große schön karminrot gefärbte Frucht, löst gut vom Stein.

5272 **Japanischer Pfirsich** ⚚ h ⏃ **Reifezeit** Mitte August
Eine angeblich aus Japan stammende Sorte, welche sich hier sehr gut bewährt hat. Die große, prächtig rote Frucht löst sehr gut vom Stein.

5274 **Maiblume** ⚚ h ⏃ **Reifezeit** Mitte Juli
Große lebhaft karminrote Frucht. Eine aus Italien eingeführte Sorte, reift 2 Wochen früher als Amsden, sehr empehlenswert

5276 **Proskauer** ⏃ **Reifezeit** Mitte September
Mittelgroße Frucht, hellgelb, rot marmoriert, gut vom Stein lösend, weniger als Tafelfrucht geeignet, doch beste Einmachfrucht, gedeiht auch in schweren, kalten Boden und rauhem Klima.

5278 **Früher Rievers** h ⚚ ⏃ **Reifezeit** Anfang August
Große hellgelbe sonnenwärts rote Frucht, gut vom Stein lösend, verlangt geschützten Standort.

5280 **Sieger** ⚚ h ⏃ **Reifezeit** Ende Juli
Große weißlichgelbe Frucht, rot marmoriert, reichtragend, leicht abziehbar. Neuere amerikanische Sorte.

5282 **Triumph** ⚚ h ⏃ **Reifezeit** Mitte August
Große, runde, dunkelgelbe Frucht, Sonnenseite dunkelrot. Gute Einmachfrucht, der Baum ist winterhart. Die Blüte gegen Frost wenig empfindlich.

Himbeere Loyd George.
Ein Zweig mit über 400 Früchten und Fruchtansätzen.
Aufgenommen am 1. 10. 1931 in unserer Baumschule.

Himbeeren

Himbeeren können wegen ihrer vielseitigen Verwendung im Haushalt nicht warm genug empfohlen werden. Sie lieben halbschattigen, feuchten Standort und eine kleine Winterdüngung.

Preise für Himbeeren:
10 Stück 1.75 ℳ., 100 Stück 16.50 ℳ., 1000 Stück 120.— ℳ.
Preise für Neuheiten:
10 Stück 3.— ℳ., 100 Stück 26.— ℳ., 1000 Stück 240.— ℳ.

№

Rotfrüchtige Sorten.

5360 **Fastolf,** Frucht mittelgroß, rundlich, eine hervorragend schöne, alt und weit verbreitete Sorte, welche sehr saftreich ist, festfleischig.

5362 **Harzjuwel,** große Frucht, tief dunkelrot, von hervorragend würzigem Wohlgeschmack, zeichnet sich durch große Saftfülle der Beere aus.

5364 **Marlborough,** straffer, aufrechter Wuchs, große, dunkelrote, feste Früchte, früh und reichtragend, für Massenanbau bestens geeignet.

5366 **Superlativ,** große, kegelförmige, dunkelrote Tafelfrüchte mit würzigem Geschmack.

5368 **Große Rote,** ältere bewährte, große, rotfrüchtige Sorte mit reichem Ertrag.

Gelbfrüchtige Sorte

5370 **Magnum Bonum,** eine großfrüchtige, beliebte, gelbe Himbeersorte, welche sich bestens auch im rauhen Klima bewährt hat.

Himbeer-Neuheiten

5372 **Lloyd George,** eine ganz hervorragende neue englische Züchtung von bedeutendem Wert, eine immer tragende Sorte, die riesigen kegelförmigen Sorten von dunkelroter Farbe und ausgezeichnetem Geschmack reifen in großer Fülle bis in den Herbst hinein.

5374 **Schaffers Kolossal,** eine Himbeerart, welche keine Ausläufer macht, sehr tragbar ist und große dunkelpurpurne, fast schwarze Früchte bringt.

5376 **Preußen,** eine neue deutsche Züchtung, die Früchte von hellroter leuchtender Farbe sind sehr groß, süß und aromatisch und ist dies eine Zukunftssorte für den Massenanbau.

Brombeeren

Bei Brombeeren das 2jährige Holz, nachdem es Früchte getragen hat, entfernen. Pflanzzeit Herbst bis Frühjahr. Auch Spalierpflanzung ist zu empfehlen.

Preise für Brombeeren:
1 Stück 0.50 ℳ., 10 Stück 4.— ℳ., 100 Stück 36.— ℳ.

Brombeersorten

№

5380 **Lucretia.** Verdient große Verbreitung. Früchte wohlschmeckend und sehr groß. Kriechende, rankende Brombeere. Eignet sich besonders für Festons usw.

5384 **Wilsons Frühe.** Reift August, ziemlich aufrechtwachsend, braucht kein Gerüst, die beste Sorte für Hausgärten, ist auch ziemlich winterhart, was von der Mehrzahl der amerikanischen Sorten nicht gesagt werden kann.

Himbeere Marlborough

Weinreben

Kräftige einjährige Pflanzen	1 St. 1.40	10 St. 12,— M.
Extra kräftige 2—3 jährige Stöcke . .	1 St. 2,—	10 St. 18 — M.

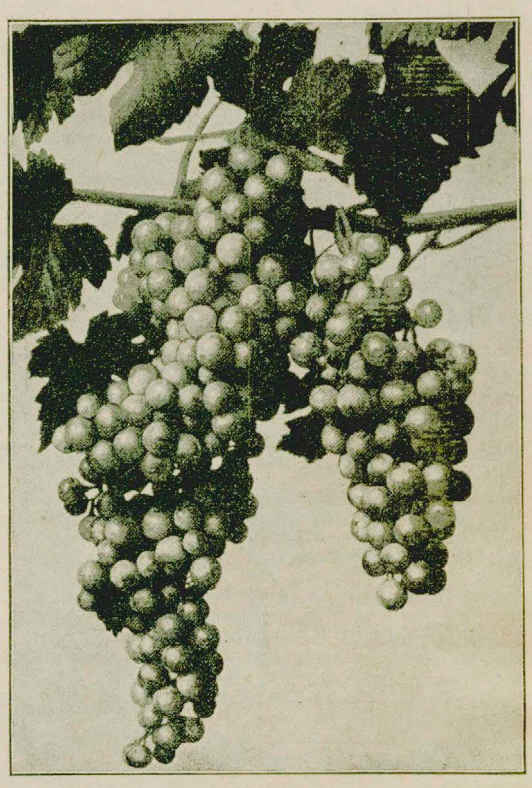

5286 **Früher blauer Burgunder**

Sehr frühe Sorte mit mittelgroßen walzenförmigen Trauben, dichtbeerig, teils rund, teils oval von schwarzblauer bereifter Farbe. Als früheste Traube gern gekaufte Marktfrucht, kann sowohl freistehend als auch an der Mauer gezogen werden.

5288 **Früher Leipziger** (Grüne Traube)

Traube mittelgroß, kegelförmig, große ovale Beeren, grün bleibend, dünne Haut, süßer saftiger Geschmack von großer Fruchtbarkeit, im Freien gut gedeihend.

5290 **Blauer Portugieser**

Große Traube, mittelgroße runde Beeren, schwarzblau bereifte dünne Haut, angenehmer Geschmack, sehr stark wachsend und reichtragend, im Freien in warmer Lage auch bei leichtem Boden gut wachsend.

5292 **Roter Gut Edel**

Mittelfrüh, pyramidale Trauben, ziemlich locker, große, runde Beeren von hell bis dunkelroter Farbe, fein gewürzter Geschmack, dünne Haut, große Tragbarkeit, setzt sehr früh ein; der Stock wächst kräftig, freistehend an der Mauer zu ziehen, verlangt aber reichliche Düngung und feuchten Boden.

5294 **Weißer Gut Edel**

Mittelfrühe, große, pyramidenförmige Traube, Beeren von runder Form, gelbgrün, sonnenwärts bräunlich gefleckt, würziger Geschmack, feste, starke Haut, der Stock wächst kräftig in nahrhaft nicht zu trocknem Boden, trägt sehr schnell und außerordentlich reich, gedeiht an Mauern sehr gut, doch weniger freistehend zu empfehlen.

5296 **Früher roter Malvasier** (auch Veltliner)

Frühe, mittelgroße, walzenförmige Traube mit rundlichen Beeren von würzigem Geschmack, Haut dünn. Zur Bekleidung von Häuserwänden sehr zu empfehlen.

Hasel- und Walnüsse

5300 **Haselnüsse** in den großfrüchtigsten Sorten, starke Büsche . . . . . 1 Stück Mk. **1.20** 10 Stück Mk. **11,—**

5312 **Walnüsse.** Hochstämme . . . . . 1 „ „ **4,—** 10 „ „ **38,—**

Quitten

Preise für Birnen-Quitten	1 Stück M.	10 Stück M.
5318 **Quitten,** in besten Sorten, großfrüchtig, zum Einmachen, starke Sträucher	**2.30**	**20,—**
„ extra starke Sträucher	—	—

Veredlungsreiser

für Frühjahr- und Sommer-Veredlungen	1 Stück	10 Stück	100 Stück
Apfel- und Birnenreiser in Sorten des Kataloges	**0.20**	**1.50**	**10,—**
Kirschen- und Pflaumenreiser in Sorten des Kataloges	**0.25**	**2,—**	**15,—**
Rosen-Augen in allen Sorten unseres Kataloges	10 Aug.	100 Aug.	1000 Aug.
Aeltere Sorten	**0.70**	**5,—**	**40,—**
Neuheiten der letzten Jahre	**1,—**	**8,—**	**70,—**
Neuheiten	**1.20**	**10,—**	**80,—**

Stachelbeeren

Eine der beliebtesten Unterpflanzungen in Plantagen. Stachelbeeren lieben tief bearbeitetes, gut gedüngtes Land. Pflanzzeit: Herbst bis Frühjahr. Bei der Pflanzung empfiehlt sich starker Rückschnitt. Pflarzweite ca. 1,50 m.

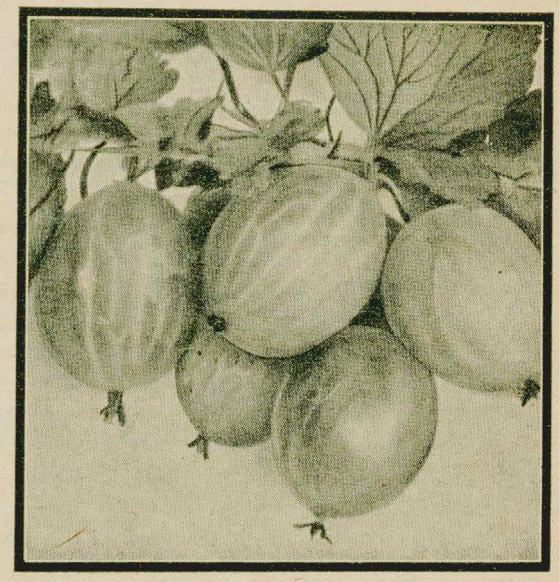

Preise für Stachelbeeren	1 St. M.	10 St. M.	100 St. M.
Sträucher, 3—4 Triebe	0.40	3.50	32.—
„ 5—8 „ extra	0.50	4.50	40.—
Hochstämme	1.60	15.—	140.—
„ mit extra starken Kronen	2.—	18.—	170.—
Halbstämme	—	—	—

Stachelbeersorten

№

5322 **Rote Preisbeere.** (Roaring Lion).
Mittelfrüh bis spät, sehr groß, elliptisch, Schale etwas dick, kahl, süß.

5324 **Rote Triumphbeere.** (Whinhams Industry).
Mittelfrüh, groß, dichtflaumig, süßsäuerlich.

5326 **Sämling von Maurer.**
Frühreifend, sehr groß, rundlich, Schale dünn, zerstreut kurzflaumig, süß.

5328 **Hönings Früheste Gelbe.**
Frucht mittelgroß, kurzoval, borstig. Sehr früh.

5330 **Triumphant.** (Gelbe Triumphbeere).
Mittelfrüh, groß, länglich, kahl. Sehr ertragreich.

5332 **Früheste von Neuwied.**
Sehr frühreifend, sehr groß, elliptisch, Schale dünn, vereinzelt drüsenborstig, süß, zum Einmachen.

5334 **Grüne Edelbeere.** (Lofty).
Frühreifend, sehr groß, rund, Schale sehr dünn, dichtflaumig, süß-säuerlich.

5336 **Grüne Flaschenbeere.** (Green Willow).
Kaum mittelfrüh, groß bis sehr groß, birnförmig, Schale dünn, kahl, süß mit säuerlichem Nachgeschmack. Für Tafel und zum Konservieren.

5338 **Grüne Riesenbeere.** (Jolly Angler).
Spätreifend, sehr groß, elliptisch, Schale etwas dick, sehr dichtflaumig, süßweinig, ausgezeichnet zum Grünpflücken.

5340 **Weiße Triumphbeere.** (Whitesmith).
Mittelfrüh, groß, rundlich, Schale dünn, dichtflaumig, süß, fein aromatisch.

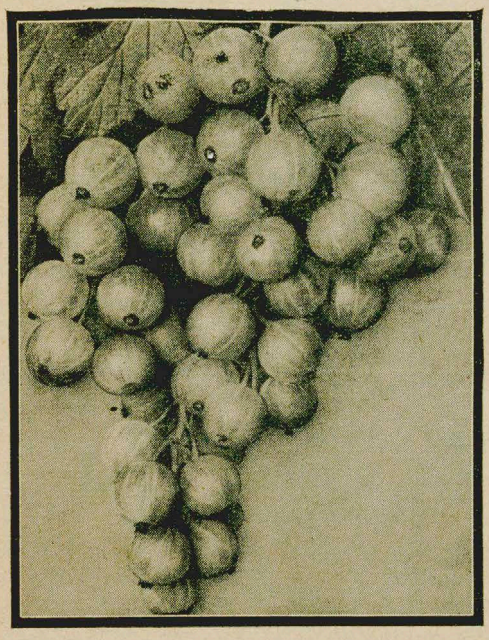

Johannisbeeren

Hier gilt dasselbe wie bei der Stachelbeere. Am beliebtesten sind die roten Sorten. Süßer und wohlschmeckender sind die weißen Sorten. Zu empfehlen ist ferner die schwarze Johannisbeere, die vor allem einen außerordentlich wohlschmeckenden Likör und Wein gibt.

Preise für Johannisbeeren		1 St. M.	10 St. M.	100 St. M.
Sträucher, schwarze, rote, Holländer und rote Kirsch	3—5 Triebe	0.30	2.50	22.—
Sträucher der weißen u. Spezialsorten	5—8 „	0.40	3.50	30.—
Hochstämme mit Ia. Kronen		1.60	15.—	140.—
„ „ 2jährigen extra starken Kronen		2.—	18.—	170.—
Halbstämme		—	—	—

Johannisbeersorten

№

5342 **Holländische Rote.**
Die empfehlenswerteste Sorte für den Kleingarten, sowie für den Massenanbau. Winterhart.

5344 **Rote Kirsch.**
Langtraubige, schmackhafte Tafelfrucht.

5346 **Erstling aus Vierlanden.**
Dichtbesetzte rote Trauben.

5348 **Riese von Boskoop.**
Schwarze, langstielige Sorte.

5350 **Holländische weiße.**
Eine besonders langstielige Traube mit weißen, durchsichtigen Beeren.

Jajag-Gießkannen, verzinkt, (zu Original-Fabrikpreisen)

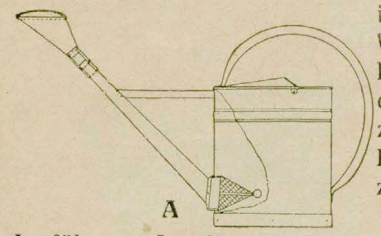

in schwerer Ausführung und geschlossenem Wasserbügel. Ovale Form mit Rohrbügel, kann bequem mit einer Hand bedient werden, es ist also möglich, mit zwei Kannen zugleich nach zwei Seiten zu gießen. Bei Kannen mit Querbügel kann nur eine durch zwei Hände richtig bedient werden.

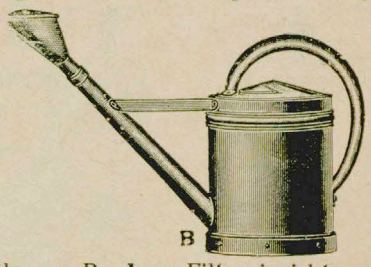

Ausführung A **mit** Filtereinrichtung

Ausführung B **ohne** Filtereinrichtung

Größe	Kanneninhalt in Liter ca.	Kannen mit Filter und verzinkter Jajag-Brause	Kannen mit Filter und Jajag-Brause mit Messingsieb
1	5	8.90	9.80
2	8	9.85	10.80
3	10	10.55	11.55
4	12	11.40	12.35
5	14	12.15	13.25
6	16	12.80	13.90

Die Preise ermäßigen sich um ℳ 1.50, wenn die Kanne ausdrücklich ohne Filter bestellt wird.

Größe	Kanneninhalt in Liter ca.	Kannen mit verzinkter Jajag-Brause	Kannen mit Jajag-Brause mit Messingsieb
1	5	6.95	7.40
2	8	7.50	8.45
3	10	8.20	9.20
4	12	9.—	10.—
5	14	9.80	10.90
6	16	11.55	11.55

Gewächshaus- u. Stellagenkanne

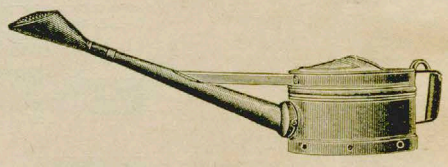

Nr. 263. Inhalt 3 Liter. Auf Wunsch auch mit Oberbügel. Ausführung ohne Filtereinrichtung, mit Jajagbrause verzinkt 5.95 ℛℳ
mit Jajagbrause und Messingsieb 6.45 ℛℳ

Original-Schneiderkannen

mit offenem Wasserbügel in leichterer Ausführung, verzinkt.

Nr.	101	102	103	104	
mit Brause	4	8	12	16	Liter Inhalt
	5.95	6.85	7.80	9.15	ℛℳ

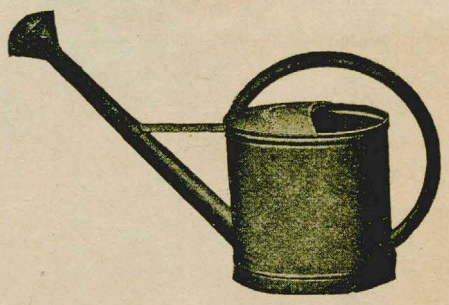

Nr. 111 **Schneiderkanne,** 2 Liter Inhalt, ohne Brause 3.75 ℛℳ
Nr. 112 dieselbe mit Messing-Haarsiebbrause . . . . . 4.70 ℛℳ

Hildebrandt-Mistbeetkanne

Nr. 120 mit feiner Brause (8 Liter Inhalt) . . . . . 8.25 ℛℳ
Nr. 121 mit feiner Brause (6 Liter Inhalt) . . . . . 7.95 ℛℳ

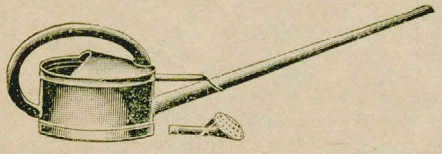

Nr. 122 **Gewächshaus- und Stellagenkanne**
Inh. 4 Liter 6.05 ℛℳ Nr. 123
Inh. 6 Liter mit langem Rohr, Messing-Konus und feiner Messingbrause . . 6.70 ℛℳ

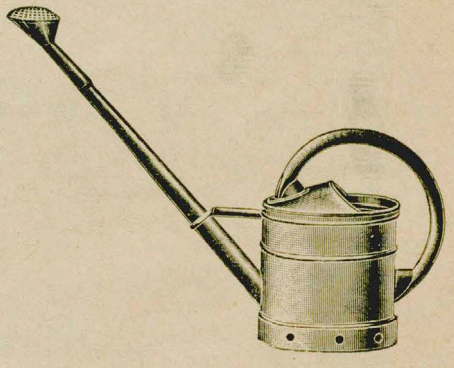

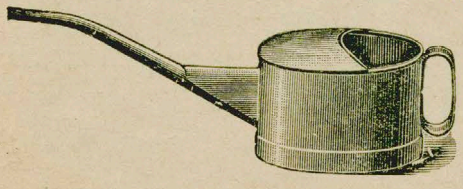

Nr. 124
Hängebrettkanne
Inhalt 2 Liter mit feiner Messingbrause 4.40 ℛℳ

Freilandkanne

Nr. 116. Ausführung mit Brause. Inhalt

10	12	14	16	Liter
7.15	7.70	8.35	9.—	

Spielend leichte Arbeitsweise mit der Patent-Gras-Schere Nr. 621!

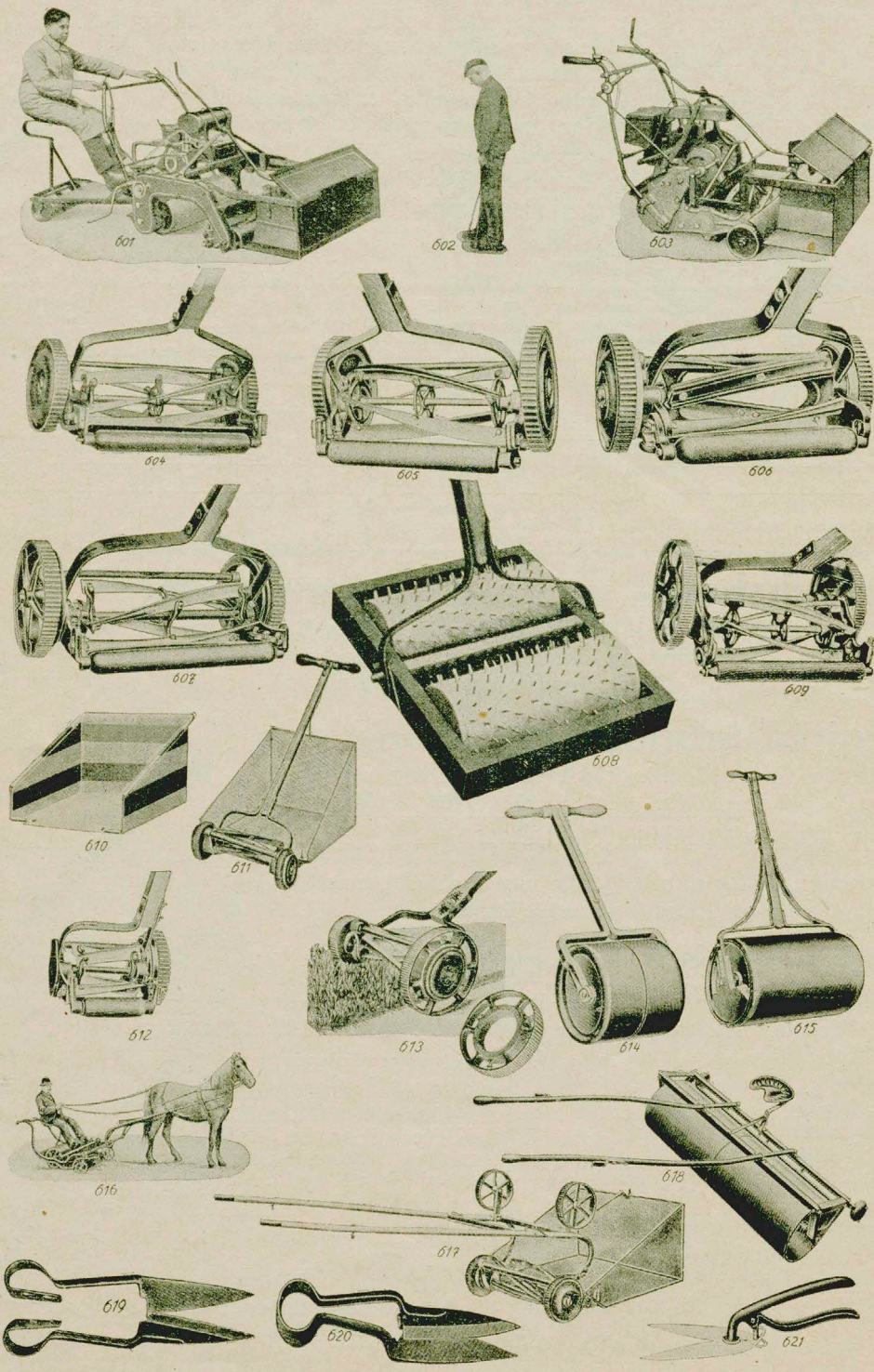

Rasenmäher

601 **Motor-Rasenmäher „Autorapid“** mit Grasfangkorb, zum Selbstfahren, eignet sich hauptsächlich für größere Parkanlagen. Der geringe Benzin- und Oelverbrauch fällt überhaupt nicht ins Gewicht. Die Anschaffungskosten machen sich schon nach kurzer Zeit durch Ersparnis an Löhnen bezahlt. Die Maschine schneidet Rasen bis zu 25 cm Höhe und bis ½ cm über Bodenhöhe. Für Stadtverwaltungen kann diese Maschine auch mit Gummitransporträdern geliefert werden, hierdurch ist der Transport auch auf schlechtem Wege möglich.
Breite 30 cm, Länge 230 cm, 9 Ps., 3000—3500 qm Stundenleistung, netto 2300 M.
Transporträder 150 M.
Breite 40 cm, Länge 230 cm, 12 Ps., 4000—4500 qm Stundenleistung, netto 2900 M.
Transporträder 150 M.

603 **Motor-Rasenmäher „Autofix“.** Dieser Mäher ist infolge seiner Konstruktion geeignet, die Handrasenmäher zu verdrängen, infolge der verhältnismäßig geringen Breite können hiermit auch kleine Rasenflächen bearbeitet werden. Der Autofix eignet sich hervorragend für mittelgroße Privatgartenanlagen und Parke, die Anschaffung macht sich sehr schnell bezahlt. Die Maschine schneidet bis zu 20 cm Höhe und bis zu ½ cm über Bodenfläche.
Breite 25 “, Länge 110 cm, 4½ PS., 2750 qm Stundenleistung, netto 1650 M.
„ 22 “, „ 110 cm, 4½ PS., 2500 qm „ netto 1500 M.
Ausführliche Angebote über Motor-Rasenmäher auf Wunsch.

604 **Rasenmäher „Reform“.** Eine Maschine für kleine Gärten geeignet mit nachstellbaren Messerlagern. Schnitthöhe 13 cm mit 4 Messern.

Schnittbreite	10	12	14	Zoll
Preis	35.—	36.—	39.—	M.

605 **Rasenmäher „Ideal“.** Kugellagermaschine für Privatgärten mittlerer Größe, spielend leichter Gang mit sich automatisch nachstellenden Messerlagerwalzen. Schnitthöhe 18 cm mit 4 Messern.

Schnittbreite	14	16	18	Zoll
Preis	58.30	60.50	66.—	M.

607 **Rasenmäher „Marathon“.** Höchstleistungsmaschine mit Präzisions-Kugel- und Rollenlager für den Dauergebrauch, spielend leichter Gang. Schnitthöhe 18 cm mit 4 Messern.

Schnittbreite	14	16	18	Zoll
Preis	74.50	77.—	82.50	M.

606 **Rasenmäher „Germania“.** Strapaziermaschine, seit 50 Jahren bewährt, je doch vollständig modernisiert, die Spiralfederstahlmeser sind auf einer Gußunterlage aufgeschroben, hierdurch wird eine große Durchschlagkraft auch in dichtem Rasen erzielt. Mit doppelseitigen Kugellagern und Rollenlagern ausgerüstet, ist ein spielend leichter Gang gewährleistet. Schnitthöhe 18 cm mit 4 Messern.

Schnittbreite	14	16	18	20	Zoll
Preis	101.20	105.60	110.—	114.40	M.

609 **Rasenmäher „Sieger“.** Die Luxusmaschine für alle Ansprüche ist mit allen Vollkommenheiten der modernen Technik gebaut, besitzt eine **dreifache Räderübersetzung** mit Kugellagern, gewährleistet bei größter Stabilität leichte Arbeitsweise und lange Lebensdauer mit 5 Messern, 18 cm Schnitthöhe.

Schnittbreite	14	16	18	20	Zoll
Preis	129.80	145.20	157.30	187.—	M.

Grasfangkörbe dienen zum Auffangen des abgeschnittenen Grases, die Befestigung ist an jedem Handmäher möglich, die Anschaffung ist unbedingt zu empfehlen.

Schnittbreite		10	12	14	16	18	20	Zoll
610 **Tuchfangkorb**	Preise	13.20	14.30	14.30	15.40	15.40	17.60	M.
611 **Drahtfangkorb**		16.50	16.60	18.70	19.90	22.—	24.20	M.

612 **Rasenkantenschneider** dient zum schnellen Bearbeiten von Rasenkanten. Die Maschine arbeitet nur mit einem Triebrade, welches auf dem Rasen läuft, während die Messerwalze die Kante schneidet. Preis 35.20 M.

613 **Aufsteckrad** für Rasenmäher für 604 und 605, per Stück 4.95 M., für 606, 607 und 609 per Stück 5.95 M.

616 **Pferde-Rasenmäher** mit Führersitz, 30 Zoll Schnittbreite, 40 Zoll Schnittbreite. — Angebote auf Verlangen.

617 **Pony-Rasenmäher,** 20 Zoll Schnittbr. 330.— netto, 24 Zoll Schnittbr. 350.— netto.

Fortsetz. auf der nächsten Seite.

Der bewährte Rasenmäher „Reform“ Nr. 604 für kleine Gärten!

Der beste Garten-Spaten aus einem Stück mit Eschen-T-Stiel ist Nr. 41!

608 **Raseneinhackgerät „Igel Duplex“** dient zum gleichmäßigen Einhacken von Grassamen. Dieses Gerät ist unbedingt da erforderlich, wo des öfteren Grasflächen angelegt werden. Der niedrige Anschaffungspreis macht sich schon bei einer Anlage durch Ersparnis an Arbeitslohn bezahlt.
Preis des kompletten Apparates 40.— ℳ.

615 **Gartenwalzen** aus Stahlblech für Wasserfüllung mit abgerundeten Kanten.

Arbeitsbreite	40	50	50	60	70	80	90	100	100	cm
Durchmesser	35	35	47	47	47	47	47	47	60	cm
Preis p. Stück	64.—	68.—	85.—	90.—	95.—	126.—	133.—	140.—	150.—	netto
mit Kontragewicht			95.—	102.—	115.—	145.—	159.—	165.—	176.—	netto

614 **Weg- und Rasenwalzen,** zweiteilig mit abgerundeten Kanten, hinterlassen keine abgrenzenden Spuren, können auf der Stelle gedreht werden.

Arbeitsbreite	40	45	50	55	75	75	cm
Durchmesser	30	40	50	60	75	90	cm
Preis p. Stück	85.—	110.—	140.—	190.—	290.—	380.—	ℳ. netto

618 **Pferdewalzen,** zweiteilig mit Führersitz. Preis auf Anfrage.
619 **Grasschere,** zweiteilig, 2.30 ℳ.
620 **Grasschere** aus einem Stück, 2.— ℳ.
621 **Patent-Grasschere** mit prima Stahlmessern, welche im einem Kugellager laufen, die Griffe passen sich der Hand an, spielend leichte und angenehme Arbeitsweise, 13.50 ℳ.
621a **Dieselbe Grasschere** wie Nr. 621, jedoch ohne Kugellager, 5.50 ℳ.
602 **Elefantenfüße** zum Festtreten von Flächen per Paar 8.— ℳ.

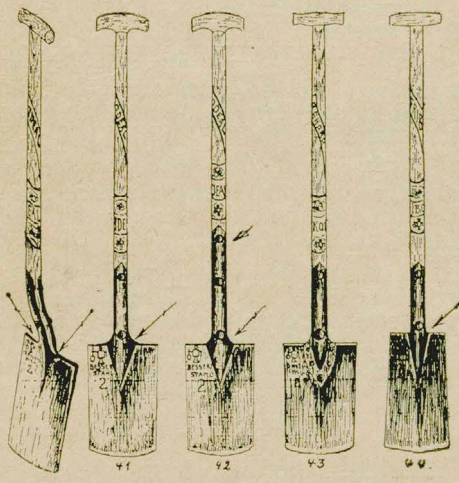

41 **Jdeal-Gärtnerspaten**
aus einem Stück mit 20 cm Feder und Eschen-T-Stiel. Größe I 275 x 175 mm 5.90 ℳ. Größe II 285 x 185 mm gebräuchlichste Form 6.20 ℳ.
Die gleiche Ausführung wie 41, jedoch spitze Form. Größe II 6.30 ℳ.

42 **Jdeal-Baumschul-Rodespaten** Größe II 285 x 185 mm mit 30 cm langen Federn 7.80 ℳ.
Derselbe mit 2 Verstärkungsringen um die Stahlschienen, Spezialanfertigung für große Leistung, Größe II 8.95 ℳ.

43 **Gußstahl-Gärtner-Garantiespaten „Rekord“**
mit Federn und 5 Messingnieten, mit Fußkanten, T-Stiel, 185 x 285 mm 3.20 ℳ.

44 **Torf- oder Pflanzspaten**
mit Eschen-T-Stiel aus einem Stück 320 x 125 mm 5.90 ℳ.

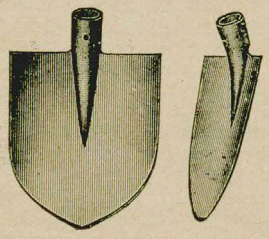

Spitz-Schaufel mit halbhoher Dülle, ohne Stiel 0.80 ℳ.

Platt-Schaufel Die gebräuchlichste Erdschaufel ohne Stiel 0.90 ℳ.

Zum Reparieren der Frühbeetfenster!

Die Preise für Winkel sind netto!

Nr. 400 **Fribo-Trumpf-Winkel** D. R. G. M.
Der Fribo-Trumpf-Winkel ist aus der Praxis entstanden und wohl der beste, einfachste und praktischste Winkel, der existiert. Wir liefern diesen nur in kräftiger Qualität mit sechs Holzschrauben, Schraublöcher sind versenkt.
Preis 1 Stück rechts und 1 Stück links in Eisen pro Paar 0.60 ℳ.
Auf Wunsch geben wir auch nur Rechts- oder Links-Winkel ab.

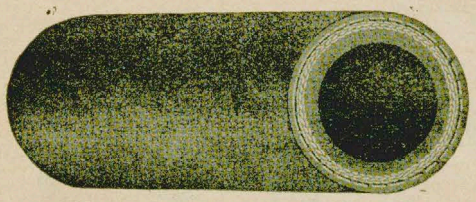

Wasser- oder Gartenschläuche

Original-Calmon-Garantie-Schläuche nach Wunsch in grau, schwarz oder rotem Gummi, stellen das **beste** dar, was auf diesem Gebiete geboten werden kann und sind nicht mit den minderwertigen Schläuchen, welche in 2 bis 3 Jahren reißen, zu vergleichen.

Preise per lfd. Meter

Innerer Durchm. mm	engl. Zoll	Wandstärke in mm. 3	3½	4	4½	5 mm
10	3/8	1.35				
13	1/2	1.55	1.75			
16	5/8	1.90	2.05			
19	3/4		2.35	2.80		
25	1			3.30	3.80	
32	1¼				4.70	5.30
38	1½				5.40	6.10

Sämtliche Preise sind Original-Fabrikpreise und verstehen sich für Rollen von 40 m Länge, für kürzere Längen werden 5 Prozent Aufschlag berechnet, unter 6 Meter Länge wird nicht geliefert.

Hochdruckschläuche Preise auf Anfrage.

Wetterinstrumente.

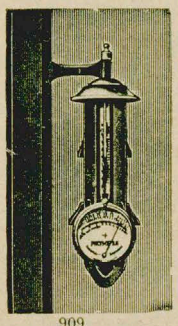

909

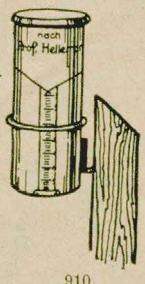

910

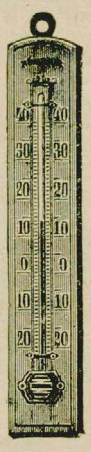

911

912

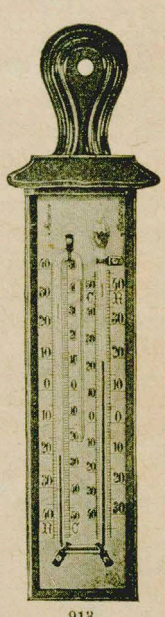

913

909. **Kosmos Fünfzack-Wettermelder** sind die zuverlässigsten Ratgeber in allen Wetterfragen unentbehrlich für jeden Gartenbesitzer. Zwei Jahre Garantie. Preis **30.—** *M.*

910. **Regenmesser** nach Prof. Hellmann mit Befestigungsvorrichtung und Glaszylindereinsatz Material Zinkblech, weiß lackiert mit Messingrand. Preis **9.50** Mk.

911. **Einfaches Zimmerthermometer** auf lackiert. Holzskala. Per Stück **0.80** Mk.

912. **Gewächshausthermometer** mit Porzellanskala. Per Stück **2.45** Mk.

913. **Maximal- und Minimalthermometer** mit Magnet zeigt außer der Tagestemperatur die gewesene höchste oder niedrigste Nachttemperatur an, in wetterfestem Blechgehäuse. Per Stück **4.95** Mk.

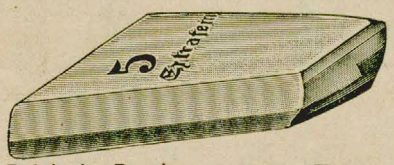

Belgische Brocken
Qualität extra fein

Gr.	2	3	4	5
p. St.	**0.90**	**4.30**	**1.80**	**2.80**

Original Schneemann Diamanten
zum Schneiden von Gartenglas

Gr.	1	2	3	4	5
Mk.	**4.20**	**5.70**	**6.60**	**7.90**	**9.25**

zum Schneiden von Stark- und Rohglas

Gr.	1	2	3
Mk.	**10.—**	**15.—**	**20.—**

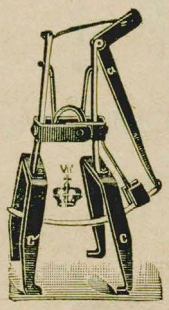

914. **Maulwurfsfalle Sicher** ist die beste und sicherste Falle der Gegenwart, von kolossaler Schlagkraft, auch Federdruck. Zahlreiche begeisterte Anerkennungen liegen uns vor. Per St. **1.65** *M.*

Nisthöhlen (Original von Berlepsche Fabrikate.)

A. Für alle Arten Meisen, Buntspechte, Wendehals, Hausrotschwanz, Fliegenfänger, Bachstelze, Zaunkönig und Rotkehlchen, per Stück **1.85** *M.*

B. Für Stare, Turmsegler, Spechtmeise per St. **2.50** *M.*

C. Für Grün- und Grauspecht, Blautaube, Schwarzspecht, Wiedehopf, Turmfalke, Dohlen, Keuze, Eulen, per Stück **4.70** *M.*

Die Original-Berlepschen Nisthöhlen sind infolge ihrer zweckentsprechenden natürlichen Nachbildung, sowie einer die Haltbarkeit wesentlich erhöhenden Imprägnierung, sowie Lieferung solider Schrauben und verzinkter Beschläge, immer noch gegenüber minderwertigen Nachbildungen die billigsten.

Der gute Gartenschlauch mit Garantie Marke Original „Calmon"!

Die Fribo-Schere macht jedem Gartenbesitzer die Arbeit zur Freude!

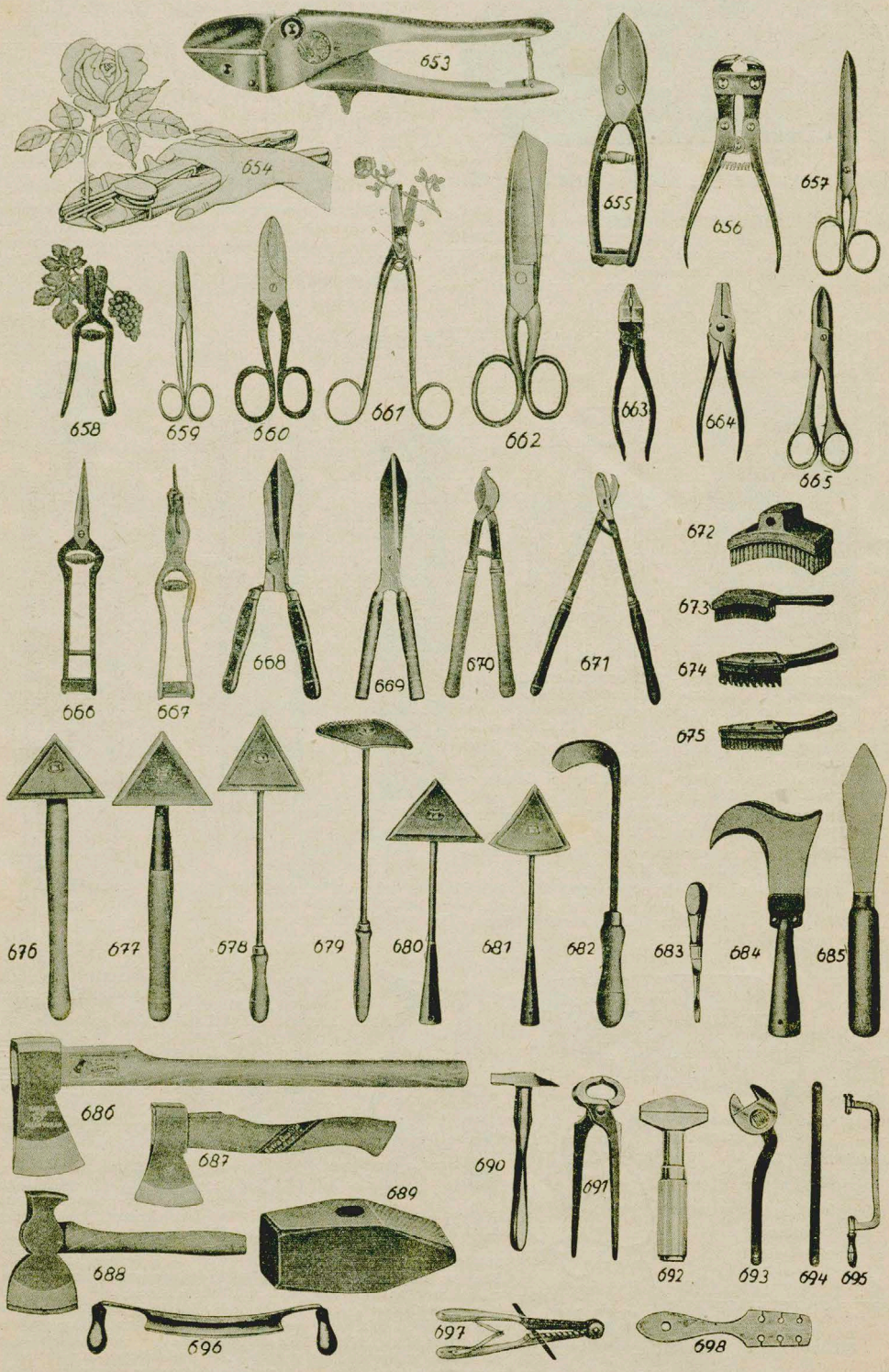

653 **Die weltbekannte Fribo-Löwenschere**

ist die beste Rosen-, Baum- und Plantagen-Schere der Gegenwart und Zukunft. Am besten sprechen hierfür die unzähligen freiwilligen Anerkennungen, die uns aus Deutschland und dem Auslande zugingen. Der ziehende messerartige glatte Schnitt, sowie die sich der Hand anpassende Form wird durch kein anderes Fabrikat erreicht. Außerdem sind alle Teile leicht auswechselbar und das Schneidemesser wird wie jedes Taschenmesser geschärft. Preis per Stück **4.20** ℳ. Die Griffe mit Gummiüberzügen versehen erhöht sich der Preis um **—.45** ℳ.

Ersatzteile (Preise Netto).
Ersatzmesser per Stück —.**90** Aluminium-Schneidauflage per Stück —.**25** Befestigungsschraube für Schneidauflage per Stück —.**08** Feder mit Niet per St. —.**20** Verbindungsbolzen (Scherenachse) per St. —.**20** Blattfedern zum Verbindungsbolzen per Stück —.**04** Verschluß per Stück —.**10** ℳ.

654 **Präsentiervorrichtung zur Fribolöwenschere** mit 2 Handgriffen anzubringen per Stück —.75 ℳ. netto

655 **Starke Draht- und Blechschere**, 22 cm lang, 3.25 ℳ.

656 **Drahtzange** für besonders große Leistung 3.80 ℳ.

657 **Haushaltsschere,** vernickelt, 20 cm 2.50 ℳ.

658 **Blumen- und Trauben-Präsentierschere,** extra kräftig, fein bronziert, 18 cm 5.20 ℳ.

659 **Präsentierschere** vernickelt, 18 cm 2.40 ℳ.

660 **Präsentierschere** mit schwarzen Griffen 17 cm 3.— ℳ.

661 **Patent-Präsentierschere** greift erst, schneidet dann, vernickelt. Länge 16 cm 4.40 ℳ.

662 **Draht- und Packschere** 18 cm 2.20 ℳ.

663 **Kombinationszange** 18 cm 1.80 ℳ.

664 **Baumschul-Packzange** 18 cm 1.60 ℳ.

665 **Drahtschere** aus prima Stahl 16 cm 1.30 ℳ.

666 **Rebenschere** zum Ausputzen 19 cm 1.50 ℳ.

667 **Entstachlungsschere**, besonders geeignet für Blumengeschäfte, 21 cm, 3.30 ℳ.

668 **Heckenschere,** ca 30 cm Blattlänge, 4.40 ℳ.

669 **Heckenschere,** leichtere Ausführung, 3.85 ℳ.

670 **Durchforstungsschere,** extra kräftig, 70 cm lang. 7.50 ℳ.

671 **Astschere,** ca. 70 cm, 7.— ℳ.

672 **Baumbürste** mit breiten Stahlborsten und Loch für Stange 2.80 ℳ.

673 „ mit Handgriff 1.40 ℳ., Nr. 674 1.40 ℳ., Nr. 675 1.40 ℳ.

676 **Baumkratzer** mit Holzgriff 32 cm 1.80 ℳ., Nr. 677 wie 676, jedoch mit Dülle 1.95 ℳ., Nr. 678 42 cm 2.— ℳ., Nr. 679 mit gezahnter und geschweifter Platte, extra lang, 67 cm, 2.20 ℳ., Nr. 680 mit Dülle auf Stange zu setzen, sowie für den Handgebrauch 30 cm, 1.60 ℳ., Nr. 681 wie 680, jedoch mit geschweifter Platte 1.70 ℳ., Nr. 682 Spezialform, prima Stahl, 34 cm, 2.90 ℳ.

683 **Schraubenzieher** —.70 ℳ.

684 **Astabstoßer** 23 cm 2.20 ℳ.

685 **Kittmesser** 0.60 ℳ.

686 **Holzaxt,** beste Qualität mit extra starkem Oehr, geöltem Eschenstiel, 6.— ℳ.

687 **Küchenbeil** mit Kuhfußstiel 2.80 ℳ.

688 **Hammerbeil** mit Nagelzieher, prima Qualität, 4.60 ℳ.

689 **Vorschlaghammer,** 5 kg schwer, 8.50 ℳ.

690 **Haushammer** mit Stielbefestigung und Stiel 1.50 ℳ.

691 **Nagelzange,** kräftige Ausführung 1.40 ℳ.

692 **Schraubschlüssel,** zweiseitig verstellbar (Engländer) 4.— ℳ.

693 **Amerikanischer Schraubschlüssel,** verstellbar 2.60 ℳ.

694 **Metallsägenblätter,** 30 cm Länge, per Stück —.25 ℳ.

695 **Metallsägenbügel** 2.80 ℳ.

696 **Schnitzmesser,** Silberstahl z. Putzen v. Pfahletiketten, Rindeschälen usw. 3.80 ℳ.

697 **Nummerierzange** 0 bis 9, 7.— ℳ.
passende Walzbleistreifen per kg 3.80 ℳ.

698 **Schränkeisen** zum Schärfen von Baumsägen —.35 ℳ.

Unerreicht in Leistung und Schnitt ist die Fribo-Löwenschere Nr. 653!

Bevorzugen Sie das Veredelungs-Messer aus Rasiermesserstahl!

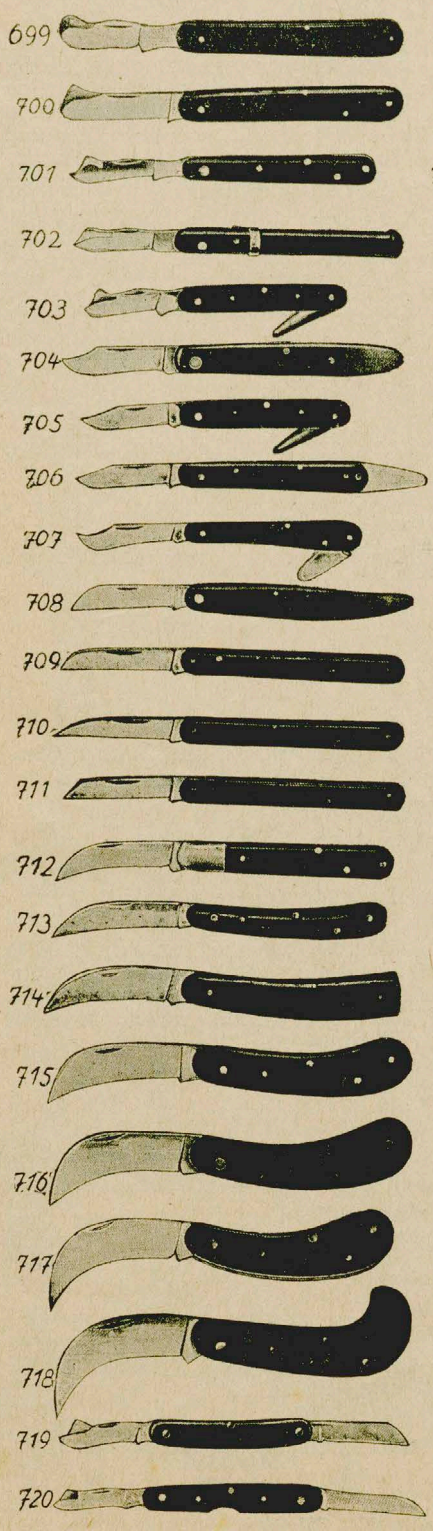

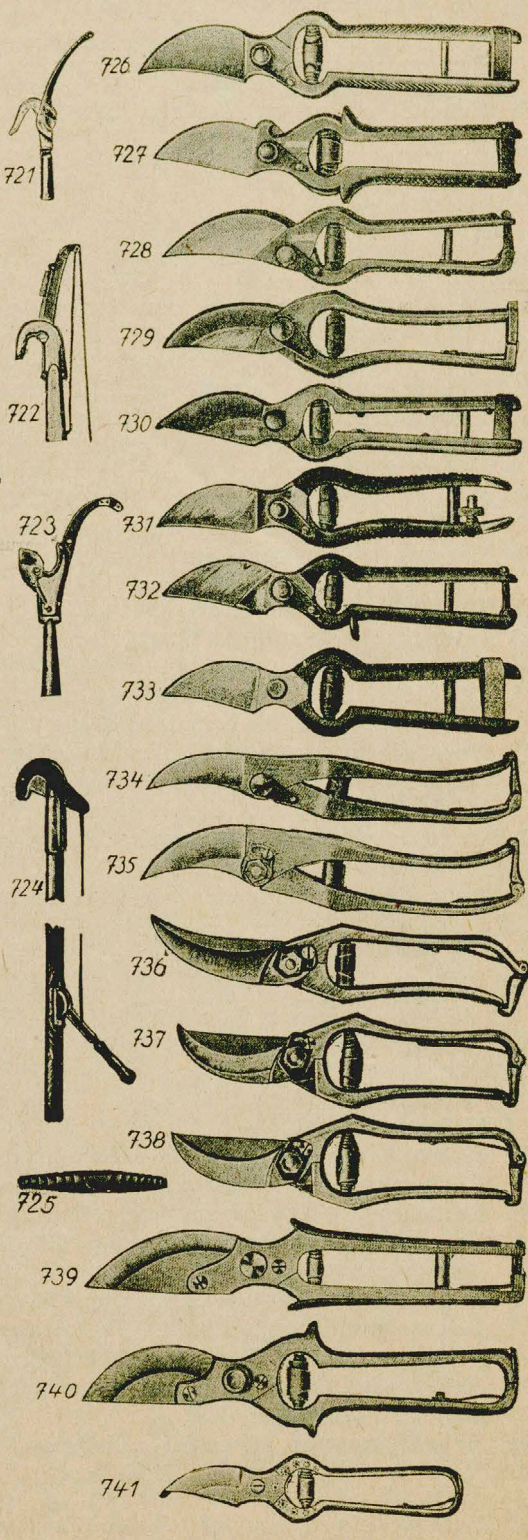

Original Dresdener Messer von S. Kunde & Sohn.

699 **Für Wurzelhalsveredelung,** Messingeinlagen und Hartgummischalen. Heftlänge 9,5 cm. **2.60** *M.*

700 **Für Augenveredelung,** Messingeinlagen und Hartgummischalen.

Heftlänge	9,5	10	10,5	11 cm
	2.60	**2.75**	**3.—**	**3.10** *M.*

701 **Desgleichen,** besonders für Rosen.

	9,5	10	10,5 cm
	2.60	**2.75**	**3.—** *M.*

702 **Desgleichen** mit Feststellring ohne Feder mit rundem Heft, Heftlänge 11 cm, **4.05** *M.*

703 **Augenveredlungsmesser** mit einklappbarem Löser, 10 cm **3.90** *M.*, 9 cm **3.50** *M.*

704 **Desgleichen,** Heft aus Büffelhorn, läuft aus in Rindenlöser. 10,5 cm **3.75** *M.*, 13 cm **4.30** *M.*

705 **Desgleichen** mit einklappbarem Löser. 10 cm **3.75** *M.*, 9 cm **3.50** *M.*

706 **Desgleichen** mit feststehendem Löser. 10 cm **3.15** *M.*, 9 cm **2.90** *M.*

707 **Desgleichen,** Mod. Gaucher. 10 cm **3.75** *M.*

708 **Steinfurther Veredlungsmesser** mit Hornheft und Rindenlöser. 12 cm **4.20** *M.* 10,5 cm **3.75** *M.*

709 **Kopuliermesser,** Hartgummischalen, Messingeinlagen.

	9,5	10	10,5	11 cm
	2.60	**2.75**	**3.—**	**3.10** *M.*

710 **Desgleichen** zum Triangulieren

	9,5	10	10,5	11 cm
	2.60	**2.75**	**3.—**	**3.10** *M.*

711 **Desgleichen,** auch zum Stecklingsschneiden

	9,5	10	10,5	11 cm
	2.60	**2.75**	**3.—**	**3.10** *M.*

712 **Veredlungshippe** m. Messingbacken, 10,5 cm **3.55**

713 **Desgleichen** mit Holzheft, 10 cm **3.15**, 10,5 cm **3.30**

714 **Desgleichen** mit Hammerplatte am Ende des Heftes. 11 cm **4.20** *M.*

715 **Garten- und Weinberghippe,** leicht gebogene Klinge, 10 cm **3.50** *M.* 11 cm **3.75** *M.*

716 **Garten- und Baumschulhippe** mit polierten Nußbaumschalen, 11 cm **4.65** *M.*

717 **Baumschulhippe,** 11 cm **5.50** *M.*

718 **Baumschulhippe** z. Zapfenschneiden 11,5 cm **6.15**

719 **Zweiteiliges Veredlungsmesser** 9,5 cm **4.80** *M.*, 10,5 cm **5.—** *M.*

720 **Desgleichen** 10,5 cm **5.05** *M.* 9 cm **4.75** *M.*

„Original-Rasiermesser-Stahl"

Unerreicht in Qualität! Die besten Gartenmesser!

(Das r hinter der Nummer bedeutet Ausführung in „Original-Rasiermesser-Stahl").

699 r **Für Wurzelhalsveredelung,** Messingeinlagen und Hartgummischalen, Heftlänge 10 cm **2.50** *M.*

700 r **Für Augenveredelung,** Messingeinlagen und Hartgummischalen, 10 cm **2.40** *M.* 10,5 cm **2.50** *M.*

701 r **Desgleichen,** besonders für Rosen, 9,5 cm **2.30** *M.*

704 r **Desgleichen,** Heft aus Büffelhorn, läuft aus in Rindenlöser, 11 cm **2.50** *M.* 12 cm **2.70** *M.*

705 r **Desgleichen** mit einklappbarem Löser, 10 cm **3.—**

706 r **Desgleichen** mit feststehendem Löser, 10 cm **2.70**

708 r **Steinfurther Veredlungsmesser** mit Hornheft und Rindenlöser, 12 cm **2.60** *M.*

709 r **Kopuliermesser,** Hartgummischalen, Messingeinlagen, 9,5 cm **2.30** *M.* 10,5 cm **2.50** *M.*

710 r **Desgleichen** zum Triangulieren, 10 cm **2.40** *M.*

711 r **Desgleichen,** auch zum Stecklingsschneiden, 10 cm **2.20** *M.*

713 r **Desgleichen** mit Holzheft. 10 cm **2.20** *M.*

716 r **Garten- und Baumschulhippe** mit polierten Nußbaumschalen, 11 cm **3.80** *M.*

717 r **Baumschulhippe,** 11 cm **4.50** *M.*

718 r **Baumschulhippe** z. Zapfenschneiden 12,5 cm **5.—**

719 r **Zweiteiliges Veredlungsmesser** 10,5 cm **3.60** *M.*

720 r **Desgleichen,** 10,5 cm **3.60** *M.*

Raupen- oder Stangenscheren

721 **Raupenschere,** beste Ausführung, Messer aus bestem Tiegelgußstahl, ca. 20 cm ohne Hebel **5.—**

722 **Raupenschere Duplex,** fein verzinkt, von oben fassend. Länge ohne Hebel ca. 22 cm **3.90** *M.*

723 **Raupenschere Duplex,** fein verzinkt, von unten fassend. Länge ohne Hebel ca. 22 cm **3.50** *M.*

724 **Raupen- und Stangenschere,** extra kräftig, mit Hebelzug, wird auf Stange geschroben. **4.50** *M.*

Garten- und Rosenscheren

aus bestem englischen Tiegelgußstahl

726 **Gartenschere** mit hohlen, polierten, gehauenen Griffen, Muttersicherung und Lederverschluß.

	16	18	20	23 cm
	2.30	**2.40**	**2.75**	**2.85** *M.*

727 **Gartenschere** desgleichen mit Drahtabschneider 22 cm **3.85** *M.* 24 cm **4.20** *M.*

728 **Gartenschere** mit ziehendem Schnitt, Muttersicherung und Klappverschluß. 21 cm **3.95** *M.*, 23 cm **4.40** *M.*

729 **Gartenschere** mit Muttersicherung und Klappverschluß. 20 cm **4.95** *M.* 23 cm **5.50** *M.*

730 **Gartenschere** mit massiven Griffen, aufgenieteten Holzschalen, Muttersicherung und Lederverschluß. 20 cm **3.85** *M.* 23 cm **4.40** *M.*

731 **Gartenschere** mit Muttersicherung, schwarzen Griffen und Exenterverschluß. 21 cm **4.20** *M.* 23 cm **4.40** *M.*

732 **Reb- und Baumschere** mit hohlen Lack-Griffen, Muttersicherung und Klappverschluß. 21 cm **3.95** *M.* 24 cm **4.20** *M.*

733 **Gartenschere,** halbblank, schwarz lackiert, mit hohlen Griffen, ohne Muttersicherung mit Lederverschluß

	20	23,5	25 cm
	2.40	**2.85**	**3.50** *M.*

734 **Original S. Kunde & Sohn,** zweischneidige, schlanke Form mit Klappverschuß.

	17	20	23 cm
	13.20	**14.30**	**15.40** *M.*

735 **Original S. Kunde & Sohn,** zweischneidig, mit ziehendem Schnitt. 20 cm **15.10** *M.* 23 cm **16.30** *M.*

736 r **Ia. Tiegelguß-Stahl-Schere,** schmale Form. 19 cm **8.30** *M.* 21 cm **8.80** *M.*

737 r **Original-Tiegelguß-Stahl-Schere,** alt bewährtes zweischneidiges Modell

	18	20	23 cm
	7.20	**7.60**	**8.60** *M.*

737a **Dieselbe Schere,** jedoch in Solinger Stahl. 21 cm **5.45** *M.* 23 cm **6.05** *M.*

738 r **Original-Tiegelguß-Stahl-Schere,** Ausführung wie 737 r, jedoch einschneidig

	18	20	23 cm
	6.80	**7.20**	**8.20** *M.*

738a **Dieselbe Schere,** jedoch in Solinger Stahl. 21 cm **5.35** *M.* 23 cm **5.95** *M.*

739 **Starke massive Plantagenschere** mit angeschraubtem Sternblatt, die Schloßschraube mit Messingmutter, Klappverschluß. 23,5 cm **5.50** *M.* 26 cm 6.10 *M.*

740 **Desgleichen,** Griffe mit polierten Hornschalen. 23,5 cm **4.95** *M.* 26 cm **5.50** *M.*

741 **Kleine Damenschere,** Ia. vernickelt, mit Klappverschluß. 14,5 cm **3.—** *M.*

725 **Ersatzfedern** für Garten- und Rosen-Scheren 1 Stück **0.20** *M.*

Eine billige und gute Gebrauchsschere für Ihren Garten ist Nr. 726!

Eine sehr praktische und äußerst preiswerte Baumsäge ist Nr. 750!

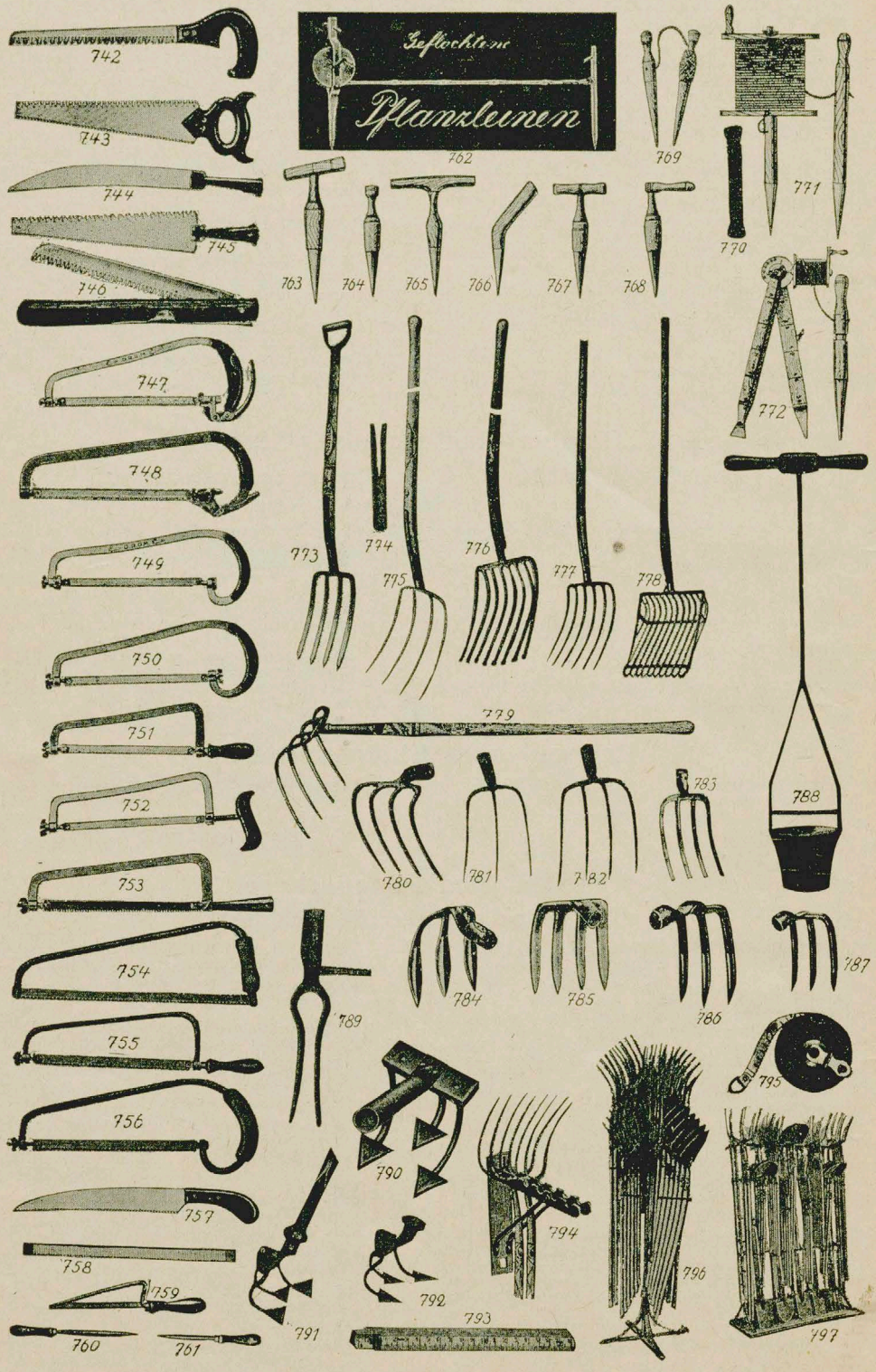

742 **Idema-Baumsäge** mit Hackengriff, Blattlänge ca. 30 cm **2.—** *M.*
743 **Handsäge** mit feiner und grober Zahnung, Blattlänge ca. 30 cm **2.20** *M.*
744 **Stangensäge** mit Dülle, Länge ca. 35 cm **1.80** *M.*
745 **Stangensäge** mit Dülle, grober und feiner Zahnung, Blattlänge ca. 30 cm **2.—** *M.*
746 **Taschensäge,** sehr schöne Ausführung mit Iduna-Zahnung, ganze Länge 41 cm **3.30** *M.*
747 Verbesserte **Hohenheimer Baumsäge** mit Entspannungshebel im Griff liegend, Blattlänge ca. 32.5 cm **3.—** *M.*
748 Verbesserte **Hohenheimer Baumsäge** mit Entspannungshebel unterm Griff liegend, Blattlänge 30 cm **7.25** *M.*, Blattlänge 35 cm **7.90** *M.*
749 Verbesserte **HohenheimerBaumsäge** mit zweiseitiger Blattfeststellungsvorrichtung, Blattlänge 30 cm **3.85** *M.* Blattlänge 35 cm **4.60** *M.*
750 **Original Hohenheimer Baumsäge,** Blatt drehbar mit Feststellungsschraube. Blattlänge 30 cm **3.20** *M.* Blattlänge 35 cm **3.50** *M.*
751 **Desgleichen,** jedoch mit Handgriff in Blattrichtung. Blattlänge 30 cm **2.40** *M.* Blattlänge 35 cm **2.60** *M.*
752 **Desgleichen,** jedoch mit bequemem S-Griff, Blattlänge 30 cm **5.—** *M.*
753 **Desgleichen,** jedoch mit Dülle für Hand und Stange. Blattlänge 30 cm **3.—** *M.*, Blattlänge 35 cm **3.60** *M.*
754 **Desgleichen,** mit schwarzem Rohrbügel, Blatt feststehend, leicht und stabil, ca. 40 cm **2.90** *M.*
755 **Desgleichen,** mit schwarzem Rohrbügel, Blatt drehbar, leicht und stabil, ca. 30 cm **3.65** *M.*
756 **Desgleichen,** mit schwarzem Rohrbügel, Blatt drehbar, leicht und stabil, ca. 30 cm. **5.—** *M.*
757 **Handsäge** mit Pistolengriff ca. 35 cm **1.40** *M.*
758 **Sägenblätter** für Bügelsägen 30 cm. **0.45** *M.* 35 cm. **0.55** *M.*
759 **Formiersäge** mit extra Qualitäts-Uhrfederstahlblatt und feinen Zähnen **1.60** *M.*
760 **Feile** zum Schärfen der Sägen auf drei Seiten gehauen per Stück **1.30** *M.*
761 **Feile** auf zwei Seiten gehauen für Idunazahnung per Stück **1.40** *M.*
762 **Baumschul-Pflanzleine,** hergestellt aus verzinkten Patent-Tiegelgußstahldrähten mit Aufwickelapparat und Spieß, eingeflochtene Messing-Markierungsösen in 20 oder 25 cm Abstand

Länge	30	50	100 m
	22.—	**25.—**	**39.—** *M.*

762a **Dieselbe** ohne Aufwickelapparat und Spieß

Länge	30	50	100 m
	10.50	**15.50**	**28.—** *M.*

769 **Pflanzleine** aus Hanf mit 2 Steckhölzern 12 m lang 2.65 *M.*
770 **Pflanzleinen** aus Ia Hanf, prima Spezial-Seilerhandarbeit, **10 Jahre Garantie**

Länge	12	20	30	50	100 m
	2.40	**4.—**	**6.—**	**9.—**	**18.—** *M.*

771 **Aufwickelapparat** und Spieß mit eisernen Spitzen zu den Hanfpflanzleinen Nr. 770 passend per Stück **2.40** *M.*
763 **Pflanzholz** mit schrägem Griff und Doppelspitze **80** ₰
764 **Pflanzholz** mit Knopf-Griff u. Doppelspitze **80** ₰
765 „ mit langem Quergriff u. „ **90** ₰
766 **Pflanzholz** mit ausgewachsenem Holz und Doppelspitze **1.20** *M.*
767 „ mit Quergriff und Doppelspitze **70** ₰
768 „ mit einseitigem Griff und Doppelspitze **70** ₰
772 **Kombiniertes Gartengerät** vereinigt in sich Unkrautstecher, Meßwinkel, Zollstock, Pflanzleine, Pflanzholz **5.80** *M.*
773 **Grabegabel** mit Eschenstiel D-Griff, Federdülle und 4 breiten Grabzinken **6.50** *M.*
774 **Ersatzfederdülle** für Grabgabeln, Dunggabeln etc. per Stück
775 **Dunggabeln** mit Eschenstiel, Federdülle und 4 Zinken **3.75** *M.*
775a **Dunggabeln** mit Eschenstiel, Federdülle und 3 Zinken **3.50** *M.*
776 **Steingabel** mit 8 Zinken, Federdülle und Eschenstiel **6.—** *M.*
777 **Laubgabel** mit 6 Zinken, Federdülle und Eschenstiel **5.80** *M.*
778 **Obst- und Kartoffelschaufel** mit Federdülle und Eschenstiel **7.20** *M.*
779 **Düngerhacken** mit 4 Zinken, eingearbeitetem Eschenstiel 3.90 *M.*
780 **Düngerhacken** mit Dülle ohne Stiel **1.40** *M.*
781 **Dunggabel,** 3 Zinken mit Dülle ohne Stiel **1.20** *M.*
782 **Dunggabel,** 4 Zinken mit Dülle ohne Stiel **1.50** *M.*
783 **Grabgabel** mit breiten Zinken und Dülle ohne Stiel **3.95** *M.*
784 **Westpreussische Kartoffelhacke,** stählern gesch. Gr. 16×20 cm **1.85** *M.*
785 **Lausitzer Kartoffelhacke,** stählern gesch. Gr. 17×17 cm **2.10** *M.*
786 **Giebel- oder Spatenhacke,** stählern gesch. Gr. 19×14 cm **1.85** *M.*
787 **Posener Kartoffelhacke,** stählern gesch. Gr. 18×12,5 cm **1.55** *M.*
788 **Pflanzspaten Gärtnerfreude,** D. R. G. M., aus prima Stahl, hat die Form eines Blumentopfes, eignet sich besonders zum Verpflanzen von Blumen mit Topfballen und zum Versenken von Blumentöpfen. Das Gerät ist hohl, die Unterkante geschärft, das Loch bildet sich durch eine Drehbewegung, die Erde wird durch die Form ausgehoben.

Gr. I.	Oberer Durchm. 12,	Unterdurchm.	7	**6.60** *M.*
Gr. II.	„	„ 14,	„	8	**7.70** *M.*
Gr. III.	„	„ 16,	„	9	**9.40** *M.*
Gr. IV.	„	„ 18,	„	10	**11.—** *M.*

789 **Rübenstecher** mit Fußauftritt und Dülle ohne Stiel **1.85** *M.*
790 **Fribohacke** zum Auflockern des Bodens und Jäten des Unkrautes, neuartig bewährtes Bodenbearbeitungsgerät mit bestem Erfolge, selbst bei verkrustetem harten Boden anzuwenden. Gr. I mit 3 Zinken **4.60** *M.* Gr. II mit 5 Zinken **6.80** *M.*
791 **Sembdner Patenthacke** mit auswechselbaren Zinken, breite Form **4.90** *M.*
792 **Sembdner Patenthacke** mit auswechselbaren Zinken, spitze Form **4.90** *M.*
793 **Zollstock** 1 m Länge mit Feder **90** ₰
795 **Massband** in Kapsel zum Aufrollen 10 m **9.—** *M.* 20 m **14.—** *M.*, 30 m **19.—** *M.*
794 **Gerätehalter** für 6 Geräte passend, ganz gleich ob Spaten oder Schaufeln **3.60** *M.*
796 **Gerätehalter** denkbar für 48 Geräte **90.—** *M.*
797 **Geräteständer** für jede Höhe und Breite verstellbar **180.—** *M.*

Pflanzleine Nr. 770, mit 10 Jahre Garantie, ist das beste was es gibt!

Mit der von Ihnen bezogenen Fribo-Schere bin ich sehr zufrieden, es ist das beste, was ich von Scheren seit 30 Jahrnn kennen lernte. 4 Stück habe davon bestellt bekommen, ich ersuche Sie, mir 6 Stück zu übersenden, am besten wäre es, wenn Sie mir ein Dutzend senden würden, ich nehme mit Sicherheit an, daß ich auch diese verkaufe.

Kusel (Pfalz), den 28. März 1927.

Obst- und Gartenbau-Verein e. V.
Otto F., 1. Vors.

Wollen Sie mir bitte 50 Stück Vogelscheuchen senden. Ich habe die letzten voriges Jahr von Ihnen bezogen und mit guten Erfolge angewendet.

Wannsee bei Berlin, den 14. 4. 1930.

Frau Prof. B.

Bitte nochmals um 3 Maulwurfsfallen „Sicher" per Nachnahme. Wie ich bereits bei der ersten Bestellung erwähnte, betrachte ich es als einen Verdienst, daß Sie diese einzig brauchbare Falle wieder einführten, sie ist unfehlbar im Erfolge.

Erfurt-Nord, den 5. Mai 1927.

Wilhelm L.

Die praktische Fribo-Pflanzenspritze mit drehbarem Zerstäuber!

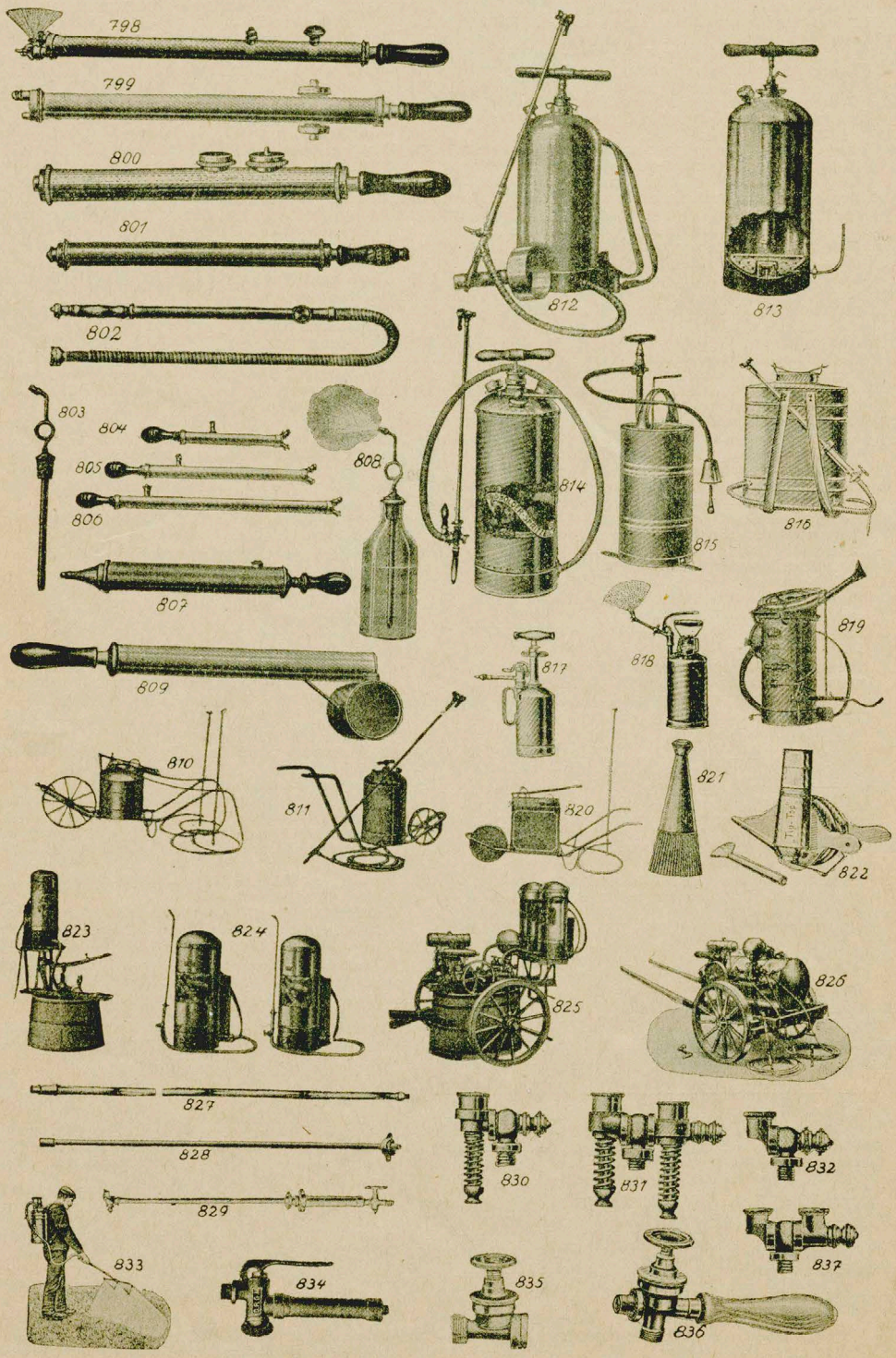

Hand- und Rückenspritzen, Fahrbare und Motorspritzen.

798 **Fribo-Pflanzenspritze** mit drehbarem Zerstäuber, Strahl und Brause, die billigste und praktischste Handspritze, aus Messing, für jeden Gärtner. Grösse I 30×400 mm **7.70** *M.*, Gr. II 30×450 mm **8.25** *M.*, Gr. III 30×500 mm **8.80** *M.*

799 **Starke Handspritze** mit extra starkem Rohr, Stopfbüchse, Saugventil, Strahl und Brause, beste Ausführung. Größe I 30×400 mm **8.80** *M.* Gr. II 30×450 mm **9.90** *M.*

800 **Gartenspritze** mit Strahl und Brause und Zerstäubermundstück mit Lederkolben. Gr. I 30×350 mm **5.95** *M.* Gr. II 30×400 mm **6.50** *M.* Gr. III 35×400 mm **7.25** Gr. IV 40×400 mm **9.25** *M.*

801 **Universal-Handspritze** mit Fächerbrause, Vollstrahl und Düsen im Handgriff für grobe und feine Brause und Nebelverstäubung. Größe I 30×400 mm **9.35** *M.* Gr. II 30×500 mm **9.90** *M.*

803 **Flaschenzerstäuber Nebelwolke** (Abbildung 808 zeigt diesen im Gebrauch) aus Messing, Hochglanz, vernickelt mit Kork, auch von Bienenzüchtern, Blumengeschäften gern gekauft Grösse I 18 cm **1.10** *M.* Gr. II 24 cm **1.40** *M.* Gr. III 30 cm **1.60** *M.*

Pomonax-Handspritzen mit Verstäuber, Strahl und Brause. Die Spritze besitzt ein Saugventil, ist aus Messing, eignet sich zur Bekämpfung von Pflanzenschädlingen im Gewächshaus sowie für jeden anderen Spritzenzweck.

804 30 cm **3.60** *M.*
805 40 cm **3.90** *M.*
806 50 cm **4.40** *M.*

807 **Zerstäuber Nebelwolke** mit Füllbehälter, ganz aus Messing und vernickelt, denkbar feinste Zerstäubung, die Füllung erfolgt durch die am Mantelrohr angebrachte Füllschrauge. Größe 40×440, **12.65** *M.*

809 **Verstäuberspritze Dunst** mit Füllbehälter und Luftpumpe, Messing lack. feinste Verstäub., **5.—**

802 **„Hydronette" Zug- und Druckspritze** mit 1 m langem, starken Spiral-Gummischlauch, Strahl und Brause bis zu 10 m Wurfweite, 30×400 **18.70** *M.* mit Zerstäuber **1.50** mehr

812 **Pomonax-Automatische Rückenspritze** mit Druckmanometer und allem Zubehör (813 zeigt das selbsttätige Rührwerk) Inhalt 22 l, Füllung 15 l, Gewicht 9 Kilo, Material schwefelbeständige Bronze. Preis **76.25** *M.*

814 **Holder-Automatische-Rückenspritze** mit Druckmanometer, Füllung 12 l, aus Messing, Preis **68.—** *M.*, aus Stahlblech verbleit **51.70** *M.*

815 **Doppeltwirkende Kübelhandspritze** mit permanenten Strahl und Rührwerk, beste handtragbare Pumpe für Frühbeet- und Gewächshauskulturen. Preis **33.—** *M.*

816 **Metzinger Rebenspritze** mit Membranpumpe 15 l, aus Kupfer oder Messing, rückentragbar. Preis **49.50** *M.*

817 **Selbsttätige Pflanzen- und Blumenspritze „Ceca"**, Inhalt 1,2 l, Füllung 0,6 l, mit Luftdruckpumpe und Abstellventil, **14.30** *M.*

818 **Selbsttätige Pflanzenspritze „Ideal"** wird am Handgriffe der Luftpumpe getragen, mit Abstellventil, Druckmanometer, Ausführung in Messing, für alle Spritzflüssigkeiten geeignet, Inhalt 2,5 l, Füllung 1,5 l, **27.50** *M.*, mit 1,35 m Schlauch **33.—** *M.*

819 **Rückentragbarer Pulver- und Schwefel-Sparzerstäuber „Tip-Top"**,
Gr. I Inhalt ca. 12 Kilo **45.—** *M.*
Gr. II Inhalt ca. 9 Kilo **41.80** *M.*

821 **Schwefelquaste Dunst**, Griff wird mit Schwefel gefüllt, die Verteilung erfolgt durch ein Sieb auf die Wollquaste, **2.70** *M.*

822 **Handtragbarer Schwefelzerstäuber „Tip-Top"**, bequemer billiger Apperat aus Hartholz mit echtem Schafleder-Balg, im Behälter befindet sich Verreibungsvorrichtung, **8.80** *M.*

810 Handfahrbare **Baumspritze „Freya"** mit Kolbenpumpe und Rührwerk, Arbeitsdruck 6—8 Atm., normale Ausrüstung mit einer 5 m langen karbolineumbeständigen Hochdruckschlauchleitung mit komplettem Spritzrohr 80 cm lang ausreichend für 3 m Spritzhöhe, Anschlußstutzen für eine zweite Schlauchleitung ist vorhanden

	Gr. II 60 l	Gr. III 80 l	Gr. IV 100 l Inh.
aus Messing	**210.—**	**220.—**	**236.—** *M.*
Stahlblechverbleit	**159.—**	**170.—**	**181.—** *M.*

811 Fahrbare durch Luftdruck selbsttätig arbeitende **Baumspritze „Elca"**, arbeitet mit 30 Liter Füllung und 5 Atm. etwa dreiviertel Stunden selbsttätig bis zur restlosen Entleerung mit Druckmanometer und normaler Ausrüstung, extra starkem Messing **137.50** *M.*

820 Fahrbare **Baum- u. Anstreichspritze „Planta"** eine billige, aber doch gute und leistungsfähige Spritze, 65 Liter Inhalt, Stahlblehh verbleit, eignet sich auch hervorragend zum Kalken von Ställen etc., mit normaler Ausrüstung **110.—**

823 **Batteriefüllpumpe „Fix"** Fülldauer etwa eineinhalb bis zwei Minuten, komplett ohne Bottich **231.—** mit 100 Liter Bottich **44.—** *M.* Mehrpreis

824 **Batterie-Hochdruckspritzen** für 10 Atm., Betriebsdruck mit 30 Liter Gesamtinhalt, aus Kupfer oder Messing **88.—** *M.*
mit 22 Liter Gesamtinhalt, aus Kupfer oder Messing **80.—** *M.*

825 **Batterie-Motorfüllpumpe,** ausführliches Angebot auf Anfrage.

826 Pferdefahrbare **Motorbaumspritze,** ausführliches Angebot auf Anfrage.

827 **Spritzrohre** aus Bambus mit Messingeinlage für Baumspritzen

mit	2	3	4	5 m Länge
für	4	5	6	7 m Spritzhöhe
	7.70	**9.90**	**13.20**	**16.50** *M.*

828 **Spritzrohre** aus Messing für Baumspritzen

mit	0.5	1	1.5	2 m Länge
für ca.	3.5	4	4.5	5 m Spritzhöhe
	2.75	**3.85**	**4.95**	**6.05** *M.*

829 **Komplettes Spritzrohr** für Baumspritzen mit Abstellventil, Filtersieb u. Sparverstäuber **14** *M.*

830 Einfacher drehbarer **Nadelverstäuber 3.30** *M.*

831 Doppelter drehbarer **Nadelverstäuber 4.95** *M.*

832 Einfacher drehbarer **Sparverstäuber 2.75** *M.*

837 Doppelter drehbarer **Sparverstäuber 4.40** *M.*

833 **Hederichspritzleitung,** Querstück mit 3 Verstäuber, auf jedes Baumspritzrohr passend, für 150 cm Arbeitsbreite **13.20** *M.*

834 **Abstellventil „Gera"** mit Filtersieb im Handgriff **9.35** *M.*

835 **Schlauchentlastungshahn** am Spritzenbehälter anzubringen **3.30** *M.*

836 **Abstellventil** mit Holzgriff 4.95 *M.* mit Filtersieb complett **7.70** *M.*

Schwefelzerstäuber „Tip-Top", gut zur Bekämpfung des Mehltaus!

P. P.

Arbeite schon 3 Jahre mit genannter Schere und kann ich es nicht verstehen, daß sich andere Kollegen immer noch mit Scheren alten Systems abplagen. Ich habe sehr viel zu schneiden und kaufte mir eine Kundesche-Schere, kann aber nicht damit so recht fertig werden wie mit einer Fribo-Schere.

Carl W., Landschaftsgärtner, Kirchlinde b. Dortmund.

Eine praktische Neuheit sind die Ansteck-Hacken Nr. 938 bis 941!

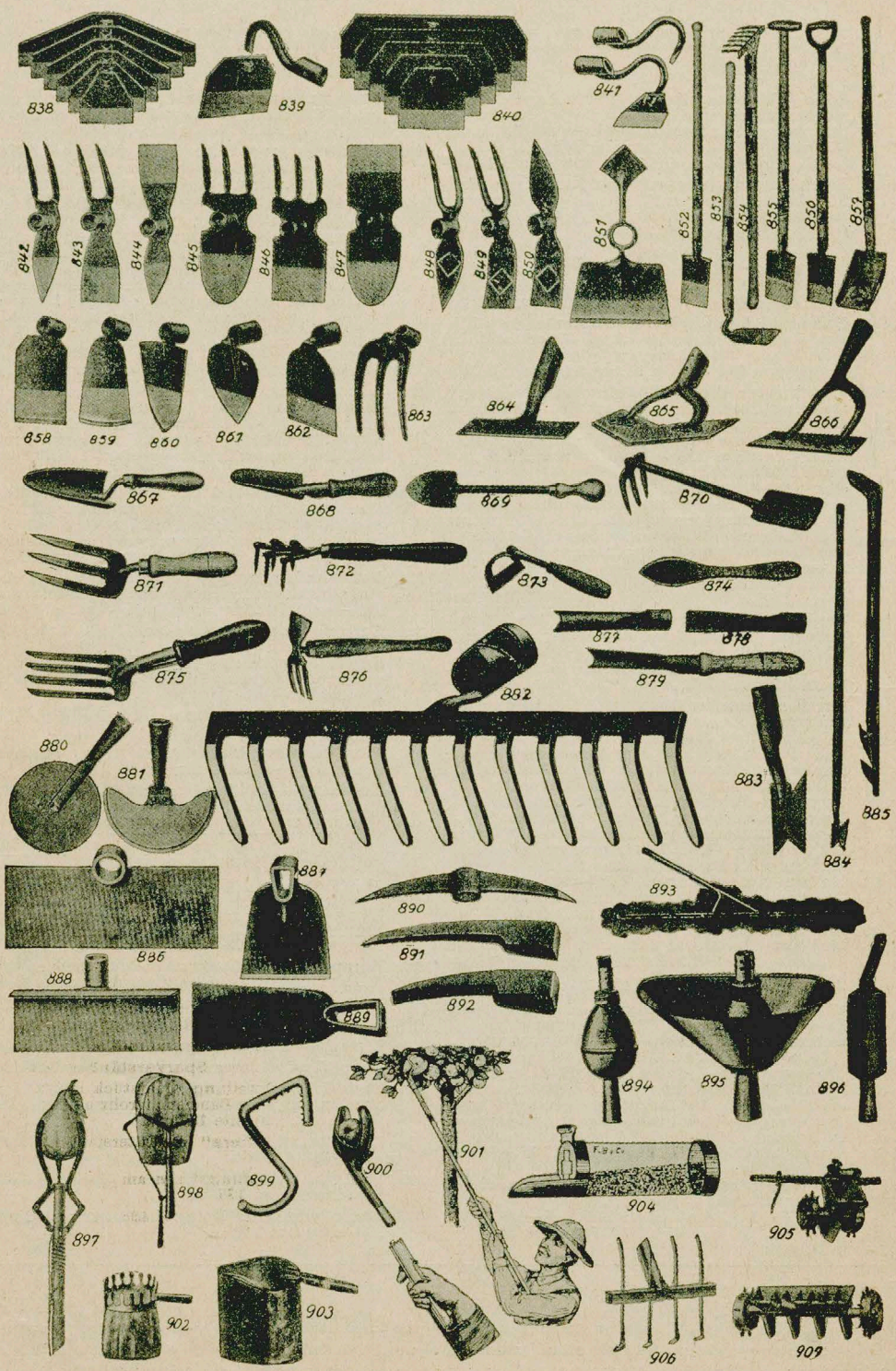

Hack-, Pflanz- und Jätegeräte, Gartengeräte für Kinder.

838 **Auswechselbare Hackblätter Universal,** aus prima Stahl, passend zu Hackenhals 839, klemmt sich fest

Blattseite 65	80	90	100	120	
per St.	—.35	—.40	—.45	—.50	—.60 M.
130	140	160	180	200	210
—.65	—.70	—.75	—.85	1.—	1.05 M.
230	260	mm			
1.15	1.30 M.				

840 per Stück —.40, —.50, —.60, —.65, —.65, —.80, —.90, 1.—, 1.15, 1.20, 1.30, 1.45 1.60 M.

839 **Hackenhals,** passend zu obigen Universal-Hackblättern, p. St. —.50 M.

841 **BodensteinsAnsteckhacke,** weltbekannt, keine Keilbefestig., klemmt sich ebenfalls wie die Universalhacke fest, jedoch ist diese aus schwerem Material handgeschmiedet. Hackenhals geschmiedet per Stück —.80 M. dazu Hackblätter

Blattbreite 8	10	12	14	16	
p. Stück	—.80	—.85	—.90	—.95	1.— M.
18	20	22	24	26 cm	
1.20	1.30	1.40	1.50	1.60 M.	

Gartenhacken Nr. 842 843 844 zweiseitig aus 26 x 5 26 x 7 26 x 7

Stahlblech p. St.	—.75	—.75	—.80 M.
Nr. 845	846	847	848	849	850
26 x 10	26 x 10	26 x 10	27 x 6	27 x 7	27 x 7
—.90	—.80	—.90	1.05	1.05	1.05 M.

851 **Weichelt-Patenthacke** für Bodenlockerung und -Durchlüftung sowie zum Säubern der Wege St. 1.70 M. Die **Kinder-Gartengeräte** sind sämtlich mit Stiel versehen und aus bestem Stahlblech.

Nr.	852	853	854	855	856	857
St.	—.95	—.85	—.95	1.25	1.60	1.— M.

Gartenhacken aus Stahlblech

Nr. 858	859	860	861
14 x 11½	14 x 11½	14 x 11½	13 x 14
—.90	—.90	—.90	1.— M.

Nr. 862	863	863
13 x 14	13 x 11	16 x 12
—.95	—.90	1.10 M.

Wegeschaufeln Nr. 864 St. 1.25 M. Nr. 865 St. 2.20 M., Nr. 866 St. 1.05 M.

867 **Pflanzkelle,** 16 cm, 1.— M.
868 „ 12 cm, —.50 M.
869 **Botanisierspaten,** 32 cm, —.90 M.
870 **Kulturspaten,** ca. 30 cm, —.90 M.
871 **Blumengabel,** ca. 25 cm, —.70 M.
872 **Wühleisen,** ca. 25 cm, —.60 M.
873 **Unkrautkrätzer,** —.90 M.
874 **Unkrautmesser,** 27 cm, 1.20 M.
865 **Blumengabel,** 1.60 M.

876 **Jätehäckchen,** —.75 M.
877 **Distelstecher,** —.35 M.
878 „ —.30 M.
879 „ mit Heft —.60 M.
880 **Rasenkantenstecher,** 4.40 M.
881 „ 2.65 M.
882 **Original-Adler-Harken,** keine Eisen, keine Guß, aus einem Stück geschmiedet, 10 Zinken 1.— M., 12 Zinken 1.10 M., 14 Zinken 1.25 M. 16 Zinken 1.40 M.
883 **Distel- und Unkrautstecher** „Famos" —.70 M.
884 dto. mit 85 cm Stiel, 1.30 M.
885 **Distel- und Unkrautstecher** mit 2 Zähnen und Stiel, 2.30 M.
886 **Schlammkratzer,** 12 x 30 cm, per Stück 1.20 M.
887 **Wegehacke,** 12 cm. Stück 2.90 M.
888 **Schneeschieber,** 26 x 50 cm, 2.— M.
889 **Kultur- oder Wurzelhauen,** 1½ Kilo, 4.— M.
890 **Kreuzhaue,** ca 3 Kilo, Stück 3.20 M. mit Stiel Stück 4.40 M.
891 **Spitzhaue,** ca. 2½ Kilo, St. 2.75 M. mit Stiel St. 3.95 M.
892 **Rodehaue,** ca. 2½ Kilo. St. 2.72 M. mit Stiel St. 3.95 M.
893 **Reihenzieher** für Beete, 120 cm breit, ohne Stiel, 9.90 M.
894 **Raupenfackel,** Stück 2.— M.
895 „ Stück 4.— M.
896 „ Stück 2.25 M.
897 **Obstpflücker** „Universal", St. 2.80 M.
898 „ „Schnapp-Ab", St. 1.60 M.
899 **Zweigstütze** „Vollendet"
900 **Obstpflücker** „Greiffix" mit 2 gepolsterten Klappen, welche die Frucht fassen, ohne zu quetschen, der beste Obstpflücker (901 im Gebrauch), mit 2 m langer Stange. St. 4.40 M., mit 3 m langer Stange. St. 5.20 M., mit 4 m langer Stange. St. 6.90 M.
902 **Obstpflücker,** alt. Modell, St. 1.20 M.
903 „ „Schneidig" St. 1.50 M.
904 **Samenstreuer** „Vollendung", Stück 1.— M.
905 **Sembdner Kleinsämasch.** ohne Markör für Reihensaat, mit 2 Säwellen für alle Feinheiten verstellbar, St. 9.50 M. mit Markör 10.50 M.
907 **Sembdner Pikiermaschine,** 4 Reihen Saat in einem Arbeitsgang, große Arbeitsersparnis, gleichmäßige Saat, Stück 17.50 M.
906 **Pikierrechen** zum Auflockern zwischen den Reihen usw., St. 2.60 M.
906b **Probiertuch** zum Einstellen der Säfeinheiten der Pikiermasch. —.90 M.

Samenstreuer „Vollendung" Nr. 904 verbürgt sparsame Aussaat!

Schachts Obstbaumkarbolineum seit über 20 Jahren bestens bewährt!

Holzetiketten (spitz)

Länge	8	10	12	14	17	22	24	cm
per 1000	1.75	2.10	2.60	3.15	4.45	7.05	8.35	ℳ.

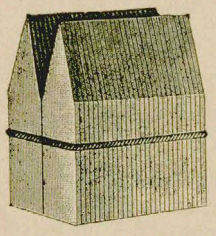

Gelb gestrichen erhöht sich der Preis um 50%.

Hängeetiketten

Länge	7,5	10	12	cm
per 1000	2.35	3.15	3.80	ℳ.

Auf einer Seite gelb gestrichen.

per 1000	3.65	5.10	5.58	ℳ.

Auf einer Seite gelb gestrichen und mit verzinktem Draht.

per 1000	5.35	6.80	7.70	ℳ.

Blumenstäbe

Länge	30	40	50	60	70	85	100 cm
per 1000	3.—	4.05	6.60	8.35	10.80	15.—	19.— ℳ.

Bei Mengen unter 500 Stück für Etiketten u. Blumenstäbe ein entsprechender Aufschlag.

Schädlingsbekämpfungsmittel.

Wir führen nur beste im deutschen Gartenbau erprobte und bewährte Fabrikate!

A. Gegen tierische Pflanzenschädlinge und Pilzkrankheiten

Schachts Obstbaumkarbolineum, wasserlöslich, seit zwanzig Jahren glänzend bewährtes Spritz- und Anstrichmittel für unbelaubte Bäume und Sträucher aller Art im Obst- und Gartenbau sowie in der Forstwirtschaft, besonders geeignet zur Bekämpfung aller an Stamm und Ast überwinternden Schädlinge und zahlreicher Pilz-Krankheiten. Höchste Konzentration, tadellos emulgierend

1/4	1/2	1	2 1/2	5	10	25	50 kg
0.55	0.95	1.50	3.60	6.35	11.50	23.10	39.— ℳ.

Postkanne von 5 kg brutto 5,30 ℳ.

Baumkarbolineum, wasserunlöslich, als Zusatz zur Kalkmilch zu verwenden, wozu das wasserlösliche Obstbaumkarbolineum nicht geeignet ist. Kalkmilch allein vernichtet kein Ungeziefer. Nur durch den Zusatz des Baumkarbolineums ist ein Erfolg zu erzielen

1	2 1/2	5	10	25	50 kg
1.40	3.30	6.05	10.45	21.—	36.— ℳ

Postkanne von 5 kg brutto 5.25 ℳ.

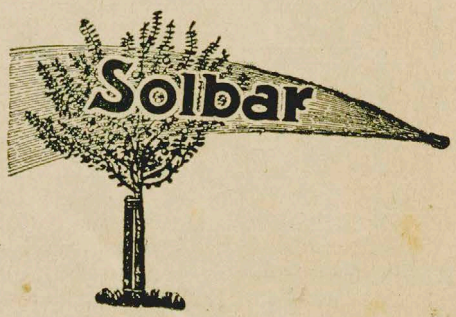

Solbar, Bekämpfungsmittel zur Vernichtung von pilzlichen und tierischen Schädlingen im Obst-, Garten- und Gemüsebau. Wird in Pulverform zum Selbstanrühren geliefert,

100	1000 g		5 kg
0.55	2.45 ℳ.	Büchse per kg	1.85 ℳ.

zerstäubbar oder verspritzbar, im Sommer 1—2 prozentig, im Winter 5 prozentig.

Stäubedose für den Kleinverbrauch 0.90 ℳ.
500 Gramm-Dose 1.65 ℳ.
1000 Gramm-Dose 3.25 ℳ.

Schachts Schwefelkalkbrühe, wertvolles Kampfmittel gegen Pilzkrankheiten, besonders der echten Mehltauarten (Oidium), auch gegen Woll-, Schild- und Schmierläuse mit besten Erfolgen anwendbar. Stets gleichmäßige Konzentration von 20° Bé, doppelt geklärt.

1/4	1/2	1	2 1/2	5	10	25	50 kg
0.55	0.80	1.10	2.65	4.65	7.45	15.95	23.10 ℳ.

Postkanne von 5 kg brutto 4.15 ℳ.

B. Gegen Pilzkrankheiten

Naphtal-Schwefel

Bestäubungsmittel gegen Pilzbefall, besonders gegen die echten Mehltauarten (Oidium) Für alle Kulturpflanzen wie Rosen, Nelken, Chrysanthemen, Gurken usw. besonders geeignet. Staubfeine Verteilung, hervorragende Haftfähigkeit, vorzügliche Wirkung. Zum Gebrauch im Obst-, Garten- und Weinbau.

½	1	2½	5	10	25	50	kg
0.90	1.65	3.55	6.60	12.35	28.60	52.25	M.

Ventilato-Schwefel (Schwefelblüte) zum Bestäuben von Weinbergen und anderen Großkulturen gegen Mehltau und ähnliche Pilzkrankheiten bis 25 kg 0.50 M., bis 50 kg 0.46 M., über 50 kg 0.44 M.

Saatbeize Uspulun-Universal, neuzeitliches Naßbeizmittel zur Behandlung des Saatgutes. Sichere Abtötung der Krankheitserreger, Erhöhung d. Keimgeschwindigkeit, Steigerung des Ernteertrages. Für Getreide und Rübenknäule. Auch zur Verhütung von Kohlhernie.

50 g	100 g	¼	½	1	kg
0.70	1.15	2.80	5.40	10.25	M.

Trockenbeize Tillantin, neuzeitliche Staubbeize für das Saatgut (Getreide, Rüben). Gute Verteilbarkeit, daher sichere Abtötung der Krankheitskeime. Erhöht ebenfalls die Keimgeschwindigkeit und steigert den Ertrag.

200	1000 g
1.65	6.15 M.

C. Gegen fressende und saugende Insekten

Solvolan, Blutlausmittel zum Pinseln und Spritzen, mit sicherer Wirkung. Besitzt eine vorzügliche Benetzungsfähigkeit, löst den Wachsüberzug der Blutläuse sofort auf und dringt in alle Ritzen und Spalten ein. Der zurückbleibende Ueberzug schützt die behandelten Stellen vor Neubefall.

1/10	¼	½	1	2½	5	10	25 kg
0.80	1.65	3.05	5.20	12.10	21.45	39.60	88.— M.

Parasitol I zum Räuchern und Spritzen, sicher wirkendes Mittel für Gewächshauspflanzen und wertvolle Freilandkulturen. Gegen alles Ungeziefer, auch an blühenden Pflanzen. Verursacht keine Spritzflecke und hinterläßt keine Rückstände in der Verdampfschale. Erhöhte Ausgiebigkeit. Verdünnung bis 1:100

1/10	¼	½	1	2½	5	10	25	kg
1.50	3.30	5.80	11.—	26.95	52.25	101.75	249.70	M.

Parasitol II nur zum Spritzen und Tauchen. Dieses Mittel gegen Blattläuse, Raupen, Thrips, Milben usw. hat ein besonders gutes Benetzungsvermögen für Pflanzenteile und Schädlinge. Es hinterläßt einen kaum sichtbaren, farb- und geruchlosen Rückstand, ist aber zum Verdampfen nicht geeignet. Ergiebigkeit wie bei Parasitol I.

1/10	¼	½	1	2½	5	10	25	kg
1.10	2.50	4.40	8.25	20.35	39.—	78.10	194.70	M

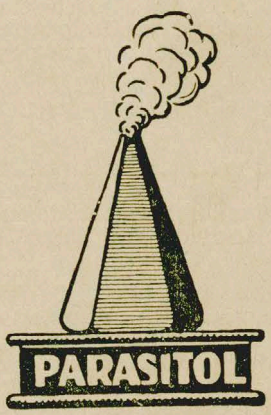

Parasitol-Räucherkerzen. Das ideale Räuchermittel für Gewächshäuser, Mistbeetkästen u. sonstige geschloss. Räume. Außerordentlich einfach anzuwenden u. billig im Gebrauch. Durch die Räucherung wird d. Ungeziefer auch in den verborgensten Schlupfwinkeln getötet, für die Pflanzen vollkommen unschädlich. Für ca. 10—15 cbm. Luftraum

25	50	125	250	Stück
4.10	7.70	17.05	31.90	M

Räucherlampen (Parasitol-Verdampfer) zur Räucherung bezw. Begasung von Parasitol und Fumicid per Stück 1.75 M.

Nur gegen fressende Insekten. Schweinfurter Grün (Uraniagrün) arsenhaltiges Spritzmittel zur Bekämpfung aller fressenden Insekten, besonders gegen die Obstmade bestens bewährt. Nur gegen Giftschein erhältlich.

100 g	¼	½	1 kg
0.70	1.35	2.05	3.70 M.

Erdflohpulver zur Vertreibung der Erdflöhe und Abtötung deren Larven, gegen Ameisen, Schnecken usw. Preise netto.

1 kg = 50 qm	20 kg Sack = 1000 qm	50 kg = 2500 qm
per Pack 1.20	pro Kilo 0.50	pro Kilo 0.40

Erfolgreiche Saatgut-Beize naß mit Uspulun, trocken mit Tillantin!

Brunonia-Raupenleim besitzt die beste und längste Klebfähigkeit!

Universal-Spritzmittel Herbasal dient zur Bekämpfung von grüne Blatt-(Rosen-)Läuse 1:60 bis 1:50, Schwarze Kirsch- und Bohnen-Läuse (Neffen) 1:40, Raupen, Maden, Schnecken, weiße Fliegen 1:30 bis 1:20, Blutlaus, Schildlaus, Schmierlaus 1:20, 1:15, Wanzen-Bohrkäfer-Stecher 1:75, Thrips (Blasenfuß) schwarze Fliege 1:10, Rote Spinne (Blattmilbe) 1:5. Die Zahlen geben das Mischungsverhältnis an von einem Teil Herbasal mit entsprechend viel Teilen Wasser. Probeflasche ca. 1 kg 7.60 ℳ., 3½ kg 23.50 ℳ.

Parasitol-Räucherpulver zur Schädlingsbekämpfung in Gewächshäusern usw., in sehr einfacher Weise anzuwenden, zuverlässig in der Wirkung. Verbrauch 125—150 g pro 50 cbm Luftraum.

½	1	2½	5	10	25	50 kg
0.65	1.20	2.75	5.25	9.90	23.65	44.— ℳ.

Parasitol-Räucherbeutel enthält 250 g Parasitol-Räucherpulver, ausreichend für ca. 100 cbm Luftraum. Sehr einfach anzuwenden, da nur an den 4 Ecken anzuzünden, pro Stück 0.40 ℳ.

Parasitol-Räucherschnitzel dienen hauptsächlich zur Vernichtung von Ungeziefer in größeren Gewächshäusern, verglimmen langsam und gleichmäßig. Außerordentlich einfache und billige Anwendung und zuverlässige Wirkung. Verbrauch ca. 40 g für 50 cbm Luftraum. Per Karton (ca. ½ kg) 4.95 ℳ.

Räuchertabak, 1 kg 0.30 ℳ., 50 kg 14.— ℳ.

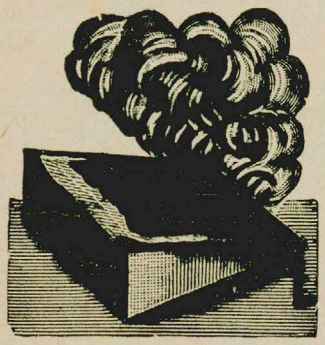

Räucherrost, Dresdener Modell, Stück 1.20 ℳ.

zum Spritzen und Pinseln in Lösungen von 5—10 % Blechflasche zu 150 g 1.25 ℳ. zu 750 g 3.80 ℳ. zu 3000 g 13.55 ℳ.

Nosprasit (Preis netto). Spritzmittel zur gleichzeitigen Bekämpfung von pilzlichen und tierischen Obstschädlingen, z. B. Fusicladium und Raupen auf Obstbäumen. Anwendung 1½ %ig, bei Steinobst ¾—1 %ig. Einfacher und sicherer als Arsen-Kupferkalkbrühe. Kein Kalkzusatz erforderlich.

	1½ kg	5 kg	Faß 25 kg
per kg	3.85 ℳ.	2.45 ℳ.	Preis auf Anfrage

D. Gegen kriechende Insekten

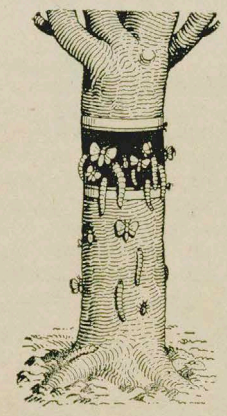

Brunonia-Raupenleim, hell, zur Herstellung von Raupenleimringen für den Fang von Frostspanner, Nonne, Apfelblütenstecher u. s. w. Besitzt monatelange Klebfähigkeit, läuft nicht ab und wird nicht trocken. Sparsam im Verbrauch, 1 mm starker Aufstrich. Behördlich bestens begutachtet, wird von keinem Konkurrenz-Fabrikat übertroffen.

⅛	¼	½	1	2½	5	10	25	50 kg
0.60	0.95	1.70	3.10	7.70	14.85	29.10	71.60	140.25 ℳ.

Raupenleimgürtelpapier, fettdicht und wasserfest als Unterlage für den Raupenleim zu verwenden, da dieser niemals auf den Stamm gestrichen werden sollte. Rollen von 50 m Länge und

10	14 cm Breite
0.65	0.90 ℳ.

Raupenleimkellen zum Auftragen des Raupenleims 0.30 ℳ. pro Stück.

Spachtelpinsel mit verstellbaren Borsten zum Auftragen von Raupenleim. Gewährleistet gleichmäßigen Auftrag, pro Stück 2.50 M.

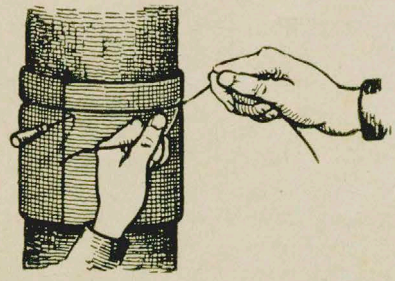

Insektenfanggürtel, sogenannte Madenfallen, ein langjähriges bewährtes Hilfsmittel zur Bekämpfung der Obstmade, des Apfelblütenstechers usw. sowie auch des Weidenbohrers, denen mit anderen Mitteln nur schwer beizukommen ist.

Rollen von	5	10	25 m Länge
	0.80	1.40	2.90 M.

E. Gegen Nager und Wildverbiß

Zelio-Paste zur Ratten- und Wühlmausvertilgung mit passenden Ködern an den von den Nagern heimgesuchten Stellen auszulegen, in Tuben 1.65 M. je Tube

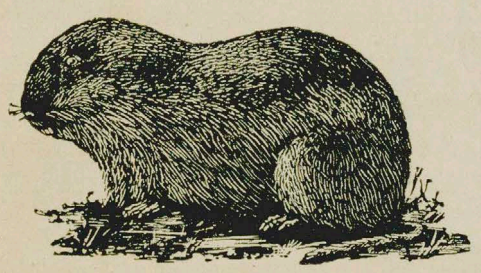

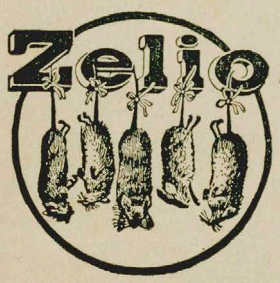

-Körner

zur Haus- und Feldmausbekämpfung

Karton zu 25 g 0.55 M. zu 50 g 1.05 M.
Karton zu 100 g 1.90 M. zu 250 g 4.25 M.

F. Für Unkrautvertilgung und Bodenkultur

„Plantex" Unkrautvertilgungsmittel, bequemes Mittel zur Unterdrückung unerwünschten Pflanzenwuchses. Ungiftig für Menschen und Tiere, ohne Aetzwirkungen. Zu verwenden in Form von Sprenglösungen. Für Gartenwege, Gleisanlagen, Tennisplätze usw.

600 g	1	2½	5	10	25	50 kg
1.30	2.—	4.65	8.25	14.30	31.65	57.75 M.

Via Rasa. Unbedingt zuverlässiges Unkrautvertilgungsmittel, welches auf die verkrautete Stelle gestreut wird.

5	10	25	50	100	1000	kg
2.75	4.40	9.35	16.50	28.60	264.—	M.

Hedit. Ungiftiges Unkrautvertilgungsmittel, wird aufgelöst in Wasser zu 1—2%iger Lösung, d. h. auf 100 Liter Wasser 1—2 kg Hedit je nach Verunkrautung der Wege. Anwendung ca. 1—1½ l Flüßigkeit pro qm.

1 kg	5 kg	Faß 25 kg
2.20	1.90	1.65 M. pro kg

G. Für Baum- und Pflanzenpflege

Fribo-Baumwachs,

die unübertroffene Qualitätsmarke, blond. Erstklassiges zu jeder Jahreszeit verwendbares Material für Veredelungen aller Art. Erhärtet bald nach dem Aufstreichen, ohne spröde zu werden. Auch zum Verstreichen von Schnittwunden geeignet. Aus edelsten Stoffen hergestellt, unerreicht in seiner Güte.

50 g	75 g	⅛	¼	½	1	3	5	10 kg
0.35	0.45	0.55	0.90	1.50	2.65	7.45	11.55	23.20 M.

Billige und sichere Unkraut-Vertilgung durch Hedit und Plantex!

Fribo-Fenster-Pappe hat sich seit über 40 Jahren bestens bewährt!

Schattierfarbe „Fribona", die in keinem Gärtner-Betriebe fehlen sollte.

1	5	10	50 kg
1.—	5.50	9.—	40.— ℳ.

Unsere Schattierfarbe „Fribona" ist der beste und billigste Sonnenschutz. Schattendecken sind zu teuer. Deckläden verdunkeln die Kulturen und verursachen viel Scheibenbruch Kalkanstrich aber wird durch Regen abgewaschen und ist nicht lichtdurchlässig. Dahingegen vereinigt unsere Schattierfarbe „Fribona" alle Vorzüge für einen wirksamen Sonnenschutz. Unsere Schattierfarbe „Fribona" ist sehr ergiebig. 1 kg reicht für ca 40—50 qm, sie läßt sich leicht aufstreichen, ist stark lichtdurchlässig, gegen Regen widerstandsfähig und kann mit kaltem Wasser und Bürste leicht entfernt werden.

Schattenleinen, aus prima dichter Jute, 150 und 160 cm breit, in Originalrollen von 50 m Länge, pro qm —.45 ℳ.
Abschnitte pro qm —.50 ℳ.

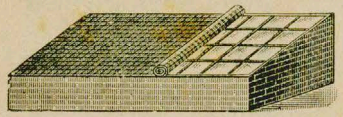

Kokosschattendecken, seit Jahrzehnten in groß. Betrieben u. Verwaltungen bewährt, liefern wir in 160 cm Breite bei Rollen ab Fabrik
über 30 m Länge pro qm 1.45 ℳ. netto
unter 30 m Länge pro qm 1.55 ℳ. netto
unter 10 m Länge pro qm 1.80 ℳ. netto

Raffiabast, schöne breite Edelware für Veredelungszwecke, das beste, was der Markt bietet, pro kg 3.50 ℳ. freibleibend.

Kokosstricke zum Anbinden der Obstbäume usw. Haltbare kräftige Ware, besonders widerstandsfähig

	bis 10 kg	bis 50 kg	über 50 kg
stark	1.10	1.—	—.95 ℳ. pro kg
mittel	1.30	1.15	1.10 ℳ. pro kg

Rohr-Baum-Bänder aus spanischem Rohr geflochten Länge 60 cm 100 „ 5.50 ℳ.
„ 70 cm 100 „ 6.— ℳ.

Kokos-Baum-Bänder, fünffach geflochten

Länge	40 cm	100 Stück	5.50 ℳ.
„	50 cm	100 „	6.60 ℳ.
„	60 cm	100 „	7.15 ℳ.
„	70 cm	100 „	8.25 ℳ.

Unter Garantie ca. 5 jähriger Haltbarkeit verkaufen wir:

Kokos-Baum-Bänder, 9 fach geflochten

Länge	40 cm	100 Stück	7.70 ℳ.
„	50 cm	100 „	9.35 ℳ.
„	60 cm	100 „	10.45 ℳ.
„	70 cm	100 „	12.10 ℳ.

Sämtliche geflochtenen Baumbänder sind an den Enden mit Draht abgebunden.

Baum-Bänder mit Filzunterlage, haltbar und praktisch, schonen die Bäume durch die weiche, wollige Innenseite, besonders zu empfehlen für dünne Stämme, das Meter —.20 ℳ. Rolle 10 oder 20 m lang.

Sisal-Garn zum Rohr- und Strohdeckenflechten in bester geölter Qualität. 1 kg 1.25 netto

Sisal-Kordel zum Rohr- und Strohdeckenflechten Aufzug, 3-fach geflochten, helle Qualität, 1 kg 1.25 ℳ. netto

Bedarf für Herstellungen von Glas- und Papier-Fenstern.

Fensterpappe Marke Fribo, meist haltbarer als Fensterpapier, wird in unserem Betriebe seit 40 Jahren verwendet.

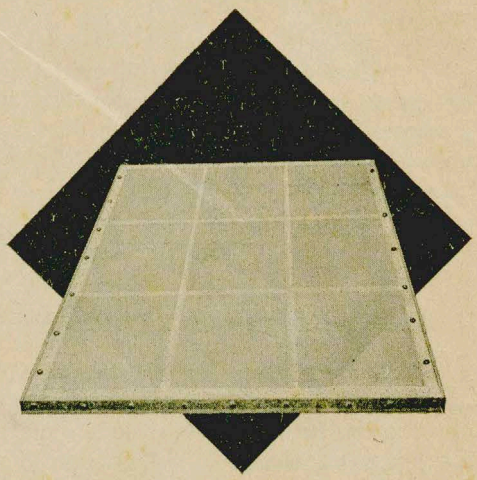

Fribo-Fenster-Pappe wird geliefert 100 u. 125 cm breit. Das laufende Meter kostet 100 cm breit 25 Pfg., 125 cm breit 30 Pfg. einschl. Befestigungsscheiben, ausschließl. Nägel und Firnis. Unter 10 Meter wird nicht abgegeben. — Die Preise verstehen sich netto.

Leinöl-Firnis für	10	20	30	40	50	100 m
brutto für netto	1½	3	4½	6	7½	15 kg
einschl. Blechkanne	1.80	3.30	4.60	6.20	8.—	15.—

Befestigungsscheiben aus Hartpappe

¼ kg (ca. 600 Stück)	½ kg (ca. 1200 Stück)
0.60 ℛℳ	1.— ℛℳ netto

Befestigungsnägel, breitköpfig, Stahl

½ kg (ca. 375 Stück)	1 kg (ca. 750 Stück)
0.50 ℛℳ	0.90 ℛℳ netto

Holzrahmen für Papierfenster liefern wir in Größe 100 × 150 cm und 94 × 156 cm, Rahmenstärke 4 × 5 cm zum Preise von ℛℳ 3.20 pro Stück netto

Stifthafte oder Glaserecken, bestes Befestigungsmaterial gegen das Verrutschen der Glasscheiben, per kg 2.50 ℳ.

Fenstergriffe für Frühbeetfenster, extra kräftig jeder Griff mit 2 St. ca. 60 mm langen Splinten, 10 St. 1.60 ℳ. 100 St. 14.— ℳ.

European Nursery Catalogues

A virtual collection project by:
Deutsche Gartenbaubibliothek e.V.
Paper version of this catalogue hold by:
Deutsche Gartenbaubibliothek e.V.
Digital version sponsored by:
Bernd Wittstock

COMMERCIAL USE FORBIDDEN
Attribution-NonCommercial 4.0 International
(CC BY-NC 4.0)